Regd. No. M. 2441

THE MYSORE SCOUT

(Official Journal of the Boy Scouts of Mysore)

Vol. XX JUNE 1937 No. 1

PUBLISHED AT

THE BOY SCOUT HEADQUARTERS,

Irwin Circle, Bangalore City.

THE SCOUT PROMISE

ON MY HONOUR I promise that I will do my best—

To do my duty to God, the King-Emperor, the Maharaja of Mysore and my Country
To help other people at all times
To obey the Scout Law.

THE SCOUT LAW

1 A Scout's honour is to be trusted.
2 A Scout is loyal to the King-Emperor, the Maharaja, his country, his officers, his parents, his employers, his comrades and to those under him.
3 A Scout is helpful to others.
4 A Scout is a friend to all, and a brother to every other Scout, no matter to what social class, race or religion, the other belongs.
5 A Scout is courteous.
6 A Scout is a friend to animals.
7 A Scout obeys orders of his parents, Patrol Leader or Scoutmaster with out question.
8 A Scout is cheerful under all circumstances.
9 A Scout is thrifty.
10 A Scout is clean in thought, word and deed.
11 A Scout is brave
12 A Scout is self reliant

EDITORIAL COMMITTEE

S. BHYRAPPA, B.A., LL.B.
F. C. DEVARAJ URS
C. SUBBA RAU, M.A., (Hons.)
N. S. NARAYANA SASTRI, M.A.
G. HANUMANTHA RAO, M.A.
S. V. RANGANNA, M.A.
H. L. HARIYAPPA, M.A.
H. R. ABDUL GAFFAR, B.A., *Managing Editor.*

BUSINESS NOTICE

1 The annual subscription of *The Mysore Scout* is Re. 1 for all persons and Rs. 2 for patrons and all institutions — payable in advance. Postage extra.
2 Subscriptions should be sent by M. O. to *The Managing Editor, "The Mysore Scout," The Boy Scout Headquarters, Fort, Bangalore City.*
3 Arrangements can be made to send the Magazine by V. P. P.
4 Advertisement Rates :—

		Single Issue		One year (6 Issues)	
		Rs.	A.	Rs.	A.
1	One page (single crown quarto) ...	10	0	50	0
2	Half page ...	5	0	25	0
3	Half column ...	3	0	15	0
4	One fourth column ...	2	0	10	0

Apply to the Managing Editor for Special Terms.

CONTENTS

1	CHIEF SCOUT COMMISSIONER AND B. P.'s REMARKS ...	1
2	FROM THE EDITORIAL LAIR	5
3	A CONTROVERSY	7
4	CHIEF SCOUT'S REPORT	10
5	PROVINCIAL AND STATE COMMISSIONERS' CONFERENCE, SIMLA ...	16
6	HEADQUARTERS' NOTICES	17
7	AN IMAGINARY COMMISSIONER'S DIARY	18
8	THE MYSORE SCOUT CO-OPERATIVE STORES LTD.	21
9	TRAINING CAMPS	32
10	BOYS' SECTION—ಹುಡುಗರ ಪ್ರಕರಣ	

PRICE LIST OF

Books, Badges and Photographs

Available at the Scout Headquarters,

Fort, Bangalore City.

	Each Rs.	A.	P.
Badges-Rovers—Rover Pin ...	0	6	0
Rover Badge ...	0	4	0
Scouts—Tenderfoot ...	0	2	0
P. L. ...	0	2	0
II Class ...	0	2	0
I Class ...	0	4	0
Scoutmaster's ...	0	4	0
A. S M's ...	0	4	0
Maharaja's Badge ...	0	8	0
Commissioner's ...	0	8	0
Assistant Commissioner's ...	0	8	0
Proficiency ...	0	2	0
Star ...	0	2	3
Silk Cord I ...	0	12	0
Silk Cord II and III ...	0	6	0
Cubs—Tenderpad ...	0	1	6
Proficiency ...	0	1	6
Books—Kannada Handbook for Scouts	0	8	0
Scout's Comrade (Urdu)	0	5	0

	Each Rs.	P.	A.
Hints to Scoutmasters (Kannada)	0	3	0
Patrol Leaders' Record Book	0	1	0
Do outside the State	0	2	0
Scout Geethegalu (Kannada) ...	0	4	0
Rashtrageethegalu (same as above but abridged)	0	2	0
Tenderfoot Tests and How to Pass Them	0	1	6
Scout Year Book 1928 reduced rate)	0	4	0
1st class Tests in Kannada	0	3	0
2nd do	0	2	6
Marigala Koogu (Kannada)	1	0	0
Cubbing in Urdu ...	0	12	0
Scouting in India by Mr. C. Subba Rau, M.A., (Hons.)	1	4	0
Photographs—H. H. the Chief Scout's Photo (small size)	0	2	0
H. H. the Chief Scout & Chief Cub together (small size)	0	2	0

N.B.—Badges are meant only for the Boy Scouts of Mysore. Postage extra.

THE MYSORE SCOUT

(Official Journal of the Boy Scouts of Mysore)

Vol. XX June 1937 No. I

Chief Scout Commissioner and B. P.'s Remarks

My Dear Brother Scouters,

A series of articles have recently appeared in some of the local Kannada newspapers in which many things have been said against the Scout Movement and suggestion has been made that the present Scout organisation should be scrapped and a new movement started instead. I am quite surprised at this rather sudden and unfortunate development here. The occasion for it appears to be some observations said to have been made by Lord Baden Powell at a speech made before representatives of newspapers immediately after his return home from the All-India Jamboree held in Delhi. The passages commented upon are: "India at present suffers from three main handicaps as a nation—lack of character, lack of health and lack of unity," and "one of my chief difficulties in India was that there was no Hindustani word for 'honour'; so we had to make up a sentence for it." The publication of these extracts from a statement attributed to the Chief Scout in the Indian newspapers on the ground that it is an unwarranted attack on the Indian nation. But Lord Baden Powell has since published an explanation as to what exactly he said and meant and he hastens to tell us that "no such idea or intention was ever in my mind. I have, with over ten years' experience of the country—great affection and admiration for India." He has also, in recent cable sent to the Provincial Commissioner of Bombay totally denied having made any such damaging statement. I do not believe that a gentlemen of Lord Baden Powell's mature experience and understanding is likely to have made such a sweeping observation on the character of the Indian nation. We have not got so far any accurate report of what he really said and the Chief Scout Commissioner for India is already in correspondence with Lord Baden Powell on this subject and I dare say that the Indian Headquarters will very soon publish a detailed statement on this subject which will once and for all dispel all misunderstandings and put an end to this very unhappy episode in the history of Scouting in India. These explanations I dare say have dispelled to a large extent the unfortunate impression that the alleged statement had originally produced.

Speaking for myself I don't see why we should misunderstand the Chief Scout at all even assuming that he made some such statement. I think we must plead guilty to the charge that as a nation we lack health and we lack unity. There is a lot of infant mortality in India and the normal span of life here is very much shorter than that among

many cther nations in the world. As regards our unity the less said the better. What with our caste distinctions and religious squabbles we are torn asunder into several groups and camps in spite of the great heritage which our ancient sages have vouchsafed to us, reminding us at every step that there is one life pulsating through the whole universe. But what has really set the feelings ablaze is that part of the Chief's statement about our character. We do not know under what circumstances and in what connection exactly the Chief Scout said any such thing. And in fairness to our Chief we ought not tc pick it out of its setting and comment adversely on it. He has explained that he did not make such an observation about India and that what he said was that the aim of Scouting was to develop character, health and unity with reference to the Empire as a whole including India, and even assuming that he said that of India, it must be taken to be an expression of his individual opinion with which we have no right to quarrel. As for his opinion that he did not find a word in Hindustani for the word 'honour,' all that need be said is that Hindustani is a foreign language to him and that his opinion shows that he does not know that language well enough. It would perhaps have been better having regard to the peculiar political and other conditions through which India is passing to-day, for the Chief to have refrained from publicly expressing his views and especially to newspaper reporters. Some might feel inclined to go even further and say that such a step was not quite discreet, but none can I venture to think, doubt that his criticism was well-meant and sincere. But that is no reason why we should allow ourselves to get unduly excited over it or to be prejudiced against the Scout Movement itself, for men may come and men may go but the Scout Movement goes on for ever. We are not in the Movement for the sake of individuals. We are here for the glory of the work that awaits us, for holding aloft the torch of love, brotherhood and service and to try to draw into our fold as large a number of our fellowmen as possible by the bond of goodwill and understanding.

In several of the communications and articles that have appeared on this subject in the papers certain criticisms have been levelled at our Movement which, so far as our State is concerned are all imaginery and not real. I fail to see how there is any justification for them. I do not pretend to know much about the conditions outside our State. But so far as the Boy Scouts of Mysore are concerned I think I can speak with confidence, being one who has the privilege of being associated with the Movement from the very inception and who can lay claim to an intimate knowledge of it from both within and without; and I am glad to be able to say without fear of contradiction that in Mysore the interests of the Government and the people, of the officials and the non-officials, are identical. The State Scout Council consists of highly placed representatives of both officials and non-officials and the Headquarters Executive Committee, which directs the Movement is composed mostly of representatives elected by the State Council and of members co-opted by them. The annual grant generously sanctioned by His Highness's Government is entrusted to the care of the Committee, who have full control over it. In each district we have a District Scout Council which helps the District Commissioner in carrying on the work in that area and these again consist almost entirely of leading

non-official gentlemen. And even such of the members in these various Councils or Committees as happen to be officers are there, not in their official, but in their unofficial capacity as it were. In these circumstances where is the point in the criticisms levelled against the Boy Scouts of Mysore? Not that we are either touchy or nervous about criticisms, which, if offered in good faith, we are always to welcome and to profit by. But we wan- constructive and not destructive criticism. We have always kept our doors open to welcome everybody imbued with a spirit of Service. We need workers from all ranks and professions to come and join the Movement and to help us ir carrying on this noble work. When we have this organisation, blessed by His Highness, our beloved Maharaja, who is our Patron, His Highness the Yuvaraja, our beloved Chief Scout and Prince Jayachamaraja Wadiyar who is our esteemed and loving Chief Cub, who always inspire and guide us, where is the need for its being replaced or supplanted by any other organisation? Even in British India we find that endeavours are being made to bring other organisations working with similar ideals under the Scout movement. This question of affiliating other Scout Associations working in India with the Indian Headquarters was raised by Sir Douglas Young at the Provincial and State Scout Commissioners' Conference held last month at Simla and in this connection the question of the Seva Samithi Boy Scouts Association and its relationship with the All-India Headquarters was discussed and it was finally decided that if the General Headquarters should be approached by the Seva Samithi Boy Scout Association for affiliation every effort would be made to come to an understanding, and I have every hope that this amalgamation will ere long be an accomplished fact. That being so, where is the need for multiplying organisations in our State and frittering away the energy of our public-spirited workers unnecessarily in other directions when they can as well join us and help us?

I should like in this connection to lay particular stress on one important point, viz., that ours is a perfectly autonomous organisation. The Boy Scouts of Mysore came into being long before the All-India Organisation was started and exist as a body quite independent of it and it is only a few years ago that we affiliated with the Indian Headquarters on the distinct understanding that we should have internal autonomy with the right to use our own Mysore Anthem. As such we maintain our individuality and our independence and we are bound with the All-India Organisation only by the tie of fellowship and brotherhood, animated as we are by common ideals and aspirations.

I, therefore appeal to all my fellow-workers and others who are interested in this national work not to spend any more time and energy in following or pursuing this unhappy controversy but to concentrate our attention wholeheartedly upon the work we have pledged ourselves to do, trying our best to live up to the ideals that Scouting inculcates and to pass them on to those we come in contact with.

Wishing you the best of luck,

I remain,

Yours in Service,

K. SHANKARANARAYANA RAO,

Chief Scout Commissioner.

Dear Brothers,

The new academic year has dawned and our schools and colleges are now teeming with life. It is therefore meet that we should enthuse and prepare ourselves for the work that awaits us. The conditions around us are becoming more and more complex and this calls for new methods of work. The old order must change and yield place to new.

We have no doubt done some work during the past year; but I do not think we are at all satisfied with our achievements—either as regards its quantity or quality. We have as yet scarcely touched even a fringe of the youth of our country. The proportion of Boy Scouts to the school-going population is still very small and the strength of our Rover Scouts is not also encouraging. It seems to me that we have not yet made Scouting sufficiently attractive. We have not yet caught the imagination of our countrymen, young and old, and we have not, I am afraid, made them realize the true utility of Scouting. An all-round improvement in these directions needs greater enthusiasm and effort on the part of those already in the field and a larger number of trained Scoutmasters studded throughout the length and breadth of our State and of 'missionaries' spreading the gospel of Scouting everywhere. A good deal of propoganda has to be done. The Government have luckily for us been doing their very best to help us and as you are all gratefully conscious many non-official gentlemen and revenue and other officers have, in the course of this year, come into our Movement and have been our worthy collaborators in this noble work; many village officers have also joined our ranks. But what has so far been accomplished is but a drop in the ocean.

We have a good deal of work to do at our Headquarters at Bangalore, in the District Headquarters and in the moffusil and above all in rural areas. We should prepare a practical and useful place and once we have decided upon it we should endeavour to work it with enthusiasm and steadfastness.

We should so equip and maintain our Provincial and District Headquarters to make each of them a real place of pilgrimage in Scouting, a decent collection of Scoutcraft, a sort of a permanent museum or Exhibition. We should create in such local habitations a "Scout atmosphere," so that even a casual visitor may feel that it is in an abode of peace, harmony and brotherliness.

During the year we should undertake the printing and publication, in big and attractive types of the Scout Promise and the Scout Laws in English, Kanarese and Urdu, with the pictures of their Highness the Patron and the Chief Scout and of the Prince Jayachamarajendra Wadiyar thereon and post them up in all public buildings, including offices of the local bodies and Village Panchayets and to exhibit them during jatras, festivals, etc.

Camping should be encouraged, securing local and as far as possible and endeavours should be made to increase the number of first class Scouts.

Scouting should be made to permeate all the Educational institutions and the villages and more practical interest should be taken in village reconstruction work.

In these and other ways we must try to improve both the quality and quantity and to

enhance the utility of the Movement in every possible direction and to try to prove ourselves worthy of the trust that our beloved Chief has reposed in us.

As regards the misunderstanding occasioned by a statement said to have been made by Lord Baden Powell which is only a passing cloud that is bound to disappear soon, I I have issued a separate statement and I do not propose to repeat it here. As Scouts it is our duty to properly understand our Leaders and to overlook criticism even if it may not be well founded.

Let us hope and pray that our work during this year may be productive of lasting benefit as much to us personally as to the boys entrusted to our care.

With all good wishes,

I remain, Dear Brothers,
Yours fraternally,
K. SHANKARANARAYANA RAO,
Chief Scout Commissioner.

From the Editorial Lair

With the previous issue (the Jamboree Special), the wolves of the Editorial Lair had a respite for a short time. Usually it is the time when as Rudyard Kipling has said:

> "....................The young men's feet are turning
> To the camps of proved desire and known delight."

At this time of the year every "Scout" desires to leave behind him the turmoil of everyday struggle, the bustle and worry of town-life and to proceed to some sylvan spot where Nature revels in all its glory, to put up a tent or hut in the cool shade of an accommodating tree and to spend a few days brushing up known practices or acquiring deftness and efficiency in new pursuits. It is no wonder that the inhabitants of the Lair kept aside their work with the object of spending a few days in God's own out-of-doors. Some of them had to go to unknown haunts to introduce the new ones into the mysteries of "Jungle" and "Good Hunting."

They are once again at their work all the better for their prowling about in jungles known and unknown.

We were very hopeful that almost all the Troops would spend a few days at least in some camp or other, but that no reports of camping are so far received is very discouraging.

Troops and Scoutmasters do not seem to have realised the importance of camping as a most interesting and necessary part of Scouting. The sooner they realise, the better will it be for all concerned. Most of them plead finance as a bar for camping. If during the other portions of the year all the Scouts had practised the Law of Thrift and if they had engaged themselves in some handicraft, camping would not have been a problem.

We earnestly hope that every Scouter will realise that he who does not succeed in taking his Scouts to camp once a year at least, has not done his best for his Scouts and Scouting. We are hopeful that the coming summer will show better progress in camping.

Vernacular Equivalents.

We published in some of the previous issues a number of technical terms used in Scouting with an appeal to the readers and the public to send us vernacular equivalents for publication in the Magazine. We regret to announce that so far, there has been no response. Even those veterans, who are holding Training Camps and imparting instruction in Kannada have been silent. Very strange indeed! May we hope that somebody will make an attempt hereafter at least?

Our Photographic Competition.

This competition has not really served its purpose. Our ambition was to induce all those Scouts and Scouters who belong to the cult of the Camera to send their prints and get some cash so that they may continue what is generally known as a "costly hobby." But, most of them have not taken advantage of it. Only 4 or 5 people have participated in the competition. The unwritten Scout Law should make them wise to the fact that some money earned by the way and without much trouble has its own use for anybody. Let us see what the coming months will bring in the shape of entries.

Our Chief Commissioner Yarns.

Time and oft we have appealed in these columns for original articles on Scouting and allied subjects and yet people who are capable of writing have not responded. It is impossible to believe that in the State of Mysore there are not people who can put their experience and views on paper for the benefit of others. In Scouting we give credit to one not for what he has taken out of it but for what he has put into it. It is really selfish on the part of those who have Scouting experience to keep it for themselves like the proverbial miser. Scout Law demands that they should share it with the other members of the Brotherhood. We would very much like to do a Good Turn to all such people by reminding them of their duty to the Movement in this direction.

Our Chief Scout Commissioner has been kind enough to give us in this issue some of his thoughts on some important topics in connection with the Movement and to appeal to all Scouters for co-operation. We are deeply indebted to him for this act of kindness. We feel sure that every Scouter will do his best to justify the confidence that the Chief Scout Commissioner has in him and his work.

The Task before us.

Now that Schools have begun their work it is time that Scouters got busy. We would like to remind all Scouters of the healthy principle "Start small and grow big." The habit of forming a Scout Troop by putting up a notice on the School Board that all those who want to join the "Scout Class" should meet the Scoutmaster in some room should be eradicated. Scouters should choose their Scouts and in a new Troop there should not be more than 8 in the beginning. We hope, that coming months will show that attention is paid more to efficiency and systematic work than to increase of numbers.

We have received reports from all over the State about the celebration of the birthday of His Highness the Maharaja, by holding rallies and parades. On this happy occasion, we wish to tender to His Highness, our deep sense of loyalty and love and wish many returns of the same.

Mr. N. S. Subba Rao, M.A., (Cantab) Bar-at-law, who has been the Chairman of the Executive Committee of the Boy Scouts of

Mysore and who has been our mainstay in conducting the deliberations of this most important body at a time when questions of momentous importance were before it, is laying down his office. All these years he conducted the meetings with an ability and quickness which is characteristic of himself. On behalf of the Boy Scouts of Mysore, we tender our grateful thanks to him for all that he has done for the Movement.

We take this opportunity of welcoming Mr. E. G. MacAlpine, M. A., J. P., who comes to us in place of Mr. N. S. Subba Rao. We have known him as an efficient administrator in the Central College. We feel sure that under his able guidance, the Executive Committee will be able to carry on its work with unabated efficiency and enthusiasm.

A CONTERVERSY

Chief Scout's Remarks.

"India at present suffers from three main handicaps as a nation—lack of character, lack of health, lack of unity," said the Chief Scout, Lord Baden Powell, addressing a group of journalists. The journalists were invited to a luncheon at which he explained the latest developments in the Boy Scout Movement.

"One of my chief difficulties in India," he said, "was that there was no Hindustani word for 'honour'; so we had to make up a sentence for it." Scout training, however, aimed at producing qualities which India now lacked, and the movement had already made much remarkable progress in India where, said Lord Baden Powell, "I think things promise exceedingly well."

One point in Scout training "that particularly appealed" to Indian Scouts was service to others. The Chief Scout pointed out how this was increasingly in evidence in India. He explained how Scouts helped to regulate crowds at fairs and festivals, how they coped with accidents, saved lives and dealt with cholera outbreaks. He alluded to their "wonderful show" in connection with the Quetta earthquake and paid a tribute to the share taken by Scouts in village-uplift work.

As regards Girl Guides, Lord Baden-Powell pointed out that such an innovation in India except in so far as it affected Europeans and Anglo-Indians, was pooh-poohed until a few years ago. But young Indian women were now breaking down the traditional conventions which had hitherto kept them in the background and joining the Girl-Guide sisterhood, as fast as adequate leaders could be found. He said that he had "very hopeful visions of the future."—*Reuter*.

Lord Baden Powell clears the issue

Lord Baden Powell, the Chief Scout, in an exclusive statement to Reuter has replied to certain criticisms made in India in connection with the speech which he made at a recent luncheon to journalists in London.

"The impression has been put about," Lord Baden Powell said "that I was directing hits at India and Indians in suggesting the use of Scout training there. No such idea or intention was ever in my mind. Quite the contrary. I have, with over ten years' ex-

perience of the country—great affection and admiration for India."

"In summing up the defects which are remediable to some extent through Scout training, we found in England that they lay chiefly in lack of character, of health and of unity. The first step towards inculcating character was to develop a sense of honour as laid down in our Scout Law. In India, as in most of the other of the World, the same defects were to be found to some extent and for this reason, educationists in all countries have favoured Scout training as an auxiliary to school education. So it has been in India. One minor difficulty which we found inculcating there the all important sense of 'honour' lay in the fact that I could hot find a word in Hindustani which actually stood for 'honour.' But my remark to that effect was not intended to impute any lack of honour—it was merely stating a small fact. Altogether, we in the Scout brotherhood are all out to help one another, without regard to any differences of class, country or creed, to become happier and healthier citizens of our respective nations."—Reuter.—*The Hindu*, 3rd June 1937.

A Letter to Mr. H. W. Hogg

Lord Baden Powell, the Chief Scout, has written the following letter to Mr. H. W. Hogg, Deputy Chief Executive Commissioner for India.

"I am afraid that you will have had some anxiety over press criticisms of what I had said to the press in England regarding my visit to India. My statements have been wonderfully distorted by certain papers in India hostile to our movement. They appear to make out that my remarks were intended to India.

"It is scarcely likely that I should have spent time and money in going out there to see the Scouts and my many friends and then turn and hurl insults at them. As you know, and as my speeches showed, my whole object is to help India in any way that I can.

"I expect the Scouters and Scouts will have had the sense to see the hollowness of the charges against me. I merely explained to the press here that our main aim in the Scout training (in England as in India and 50 other countries) is to develop health, character, and unity as an adjunct to what is taught in schools. In promoting this idea I was not making any imputation against India or Indians.

"However a little opposition and criticism is a very good thing for us. It brings our brotherhood into closer to co-operation and inspires us to work all the harder to show results that cannot fail to be acknowledged as valuable to the country.—*Madras Mail*, 26th June 1937.

Lord Baden Powell Denies Press Report

Bombay, June, 22.

In response to a cable sent by Sir Jamsetjee Jeejeebhoy, Bart, Provincial Commissioner, Bombay, to the Chief Scout of the World asking him about his reported statements, Lord Baden Powell has sent a cablegram which runs as follows:—

"Totally deny allegation conveyed through Press Report."

—BADEN POWELL.

Madras Mail, 26th June 1937.

To The Editor of the "Sunday Statesman"

"Sir,—I am sincerely grateful for your article on the report of my having maligned the people of India when commenting on the Boy Scout Movement there. Your warning

that such sensational reports should be taken with a grain of salt was amply justified in this case, since nothing was further from my intention than to cast aspersions on India and Indians.

As might have been inferred from my visit, my addresses and my writings, I am on the contrary, anxious to do anything in my power to help, through the Scout training, the education authorities in their efforts to fit the oncoming generation to better their lives and their country, or as we put it in our Scout slogan, "To make Happy, Healthy and Helpful citizens."

The version of my interview with the Press in England which appears to have gone to India shows lack of intelligence or wilful distortion on the part of a reporter. I don't suppose, however, that it will have deceived my friends or those who appreciate what we are doing through the Scout Movement.

Scouting has been taken up and encouraged by the educationists all over the world as teaching character, health, and co-operation in service—qualities which are needed just as much in England and in all countries, as in India. Indian Scouts have not only developed these qualities among themselves but have extended, by personal expeditions, that sense of brotherhood with other nations about the world. And this is a great step towards international goodwill and peace.

Yours, etc.

BADEN POWELL.

—*Sunday Statesman*, 13th June 1937.

Copy of letter to Lord Zetland in reply to criticisms of his speech about India, from the Chief Scout—

June 1937

I pointed out that the three main points of the Scout training were to correct lack of character, lack of health and lack of unity in all countries—in British as much as in India; and that the first step in character is to inculcate honour; and that a difficulty arose in India in emphasising this point owing to there not being a word in the language which exactly expresses the Scout meaning of honour.

I am extremely sorry if my urging of the above points for the betterment of the nation should have been taken amiss in India.

GET ALL YOUR SCOUT EQUIPMENT

FROM

The Mysore Scout Co-operative Stores, Ltd.,

Scout Headquarters, Irwin Circle, Bangalore City.

CHIEF SCOUT'S REPORT

The Jamboree

The First All-India Jamboree held at Delhi between 3rd and 8th February, 1937 was a pronounced success.

The attendance of between four and five thousand boys was comparatively small but this was said to be largely due to the occurrence of school examinations at the same date. This perhaps was fortunate since the organising staff was without previous experience in running a very large assemblage. As it was, many of the minor difficulties incidental to such an occasion, such as faulty contracts, transport difficulties, personal differences, etc., etc., all had to be negotiated. This was effectively done, and the result was a complete success.

It was a valuable experience for the organising and directing staff, a useful congregation of Scoutmasters, and a cheery and educative coming together of the boys in the comradeship of scouting. These came from very different parts of India as well as from Burma, Ceylon, etc.

This gave to Impey and myself an unique opportunity for learning at first hand some of the widely different local conditions under which the Movement is conducted.

On the whole, I gained the impression that is going ahead throughout India and that both Scouters and boys seem full of spirit and are most promising material. Two encouraging minor side issues emerge from the Jamboree. One was that the camp paid its way; secondly, it was favourably reviewed in all sections of the Press, including Congress.

I have sent my congratulations to the organising staff and to the Scoutmasters and the Chief Scouts of contingents that attended the Jamboree, expressing my anticipation of far-reaching results as the outcome of this very successful first All-India Jamboree.

General Situation of Scouting in India

A report of this kind would be valueless if it were all praise and did not criticise, so please accept the following remarks as intended to help, not to condemn.

The standard of Scouting in India is not as yet up to that of other countries, though there is plenty of promise in the Movement, and the national possibilities that lie before it demand and justify a special and immediate effort to complete its working efficiency.

Weak Points

Until the recent appointment of the Nawab Sir Ahmed Said of Chhatari there was *no personal leadership at the head of the Movement.* Indian Headquarters existed in name, but out of touch with the different provinces.

The movement is still *spoon-fed with Government grants* and by being *officered mainly by schoolmasters*, and by the majority of its troops being *controlled troops in schools.* It is time that Provincial Associations should have raised their own *funds and should be supplying their own scoutmasters and assistant scoutmasters from among the public and from Old Scouts and Rover Scouts. The Movement should thus be brought to stand on its own feet, independent of official help,* indispensable though this has been in first launching Scouting. One or two Provinces are showing that such development is now possible where there is an energetic leader and organiser.

Indian Headquarters

Indian Headquarters at present consists of Chief Commissioner and the Deputy Chief

Commissioner (H. W. Hogg), the General Secretary (N. N. Bhose). Travelling Organiser (J. Thaddaeus), several clerks and accountant.

The *All-India Conference* which was decided upon in 1934 as a *triennial* meeting has not yet met. But several questions of policy and organisation need early adjustment.

Provinces have apparently been divided in their opinion on these matters, Assam having gone so far as to circularise other Provinces on the subject, thereby emphasising the need of early assembling of the Triennial Conference.

The Provinces appear to act with little cohesion as yet, which is only natural under the circumstances stated above; but the Deputy Chief Commissioner is now engaged in carrying out a tour to the different Provinces with the idea of establishing the personal touch of Headquarters and the co-operation of the Provinces.

I question whether one *Deputy Chief Commissioner* can effectively carry out this important duty of over so vast a country, and I feel that the suggestion is a practical one that *four such officers might be appointed to act territorially*,

The present location of *Headquarters* office in Calcutta appears to be inconvenient and would be more appropriately stationed in the capital *at Delhi*.

Commissioners

The backbone of the Movement, that is its Commissioners, is still *weak*. The Provincial Commissioners and especially the *District Commissioners*, have to realise that the success of the Movement lies in their hands. Many of them are excellent but there are still those who, not having sufficient knowledge of the ideals and methods of the movement, lack confidence in themselves and do not give the necessary lead and supervision to their scouters.

In the absence of adequate supervision, irregularities of administration and training are apt to creep in. For instance in one Province mismanagement of finances is now under enquiry, while immorality on the part of scoutmasters is alleged elsewhere. Well-meaning, but wrong methods of applying the training are not uncommon.

There is largely a tendency to show numbers and smartness on parade rather than scouting efficiency and out-of-door woodcraft

District Commissioners are selected by Provincial Commissioners and have been largely chosen *on account of their social standing rather than for any knowledge of Scouting*. This was inevitable in the early days but improvement in this respect is now being carried out.

Training of Scouters

"Preliminary Courses" of training for Commissioners and Scouters have been started, but are generally short and elementary that they only afford a smattering of the required knowledge unless "*Refresher Courses*" are also taken. *More training courses* are needed to give facilities to the the officers for acquiring efficiency as leaders.

An annual gathering of Deputy Camp Chief is contempleted and should do much to ensure the up-to-dateness and general standard of Scouters' training in the Provinces. The publication of an *All-Indiu Scout Journal* seems worth considering as a medium for instruction as well as of promoting the common touch.

Scoutmasters

The majority of Scoutmasters have so far been school masters recommended by the

Education authorities; in some Provinces Old Scouts are now coming forward for appointment. This is a step to be encouraged. Candidates are generally put through a "Preliminary Course" of training and are then given warrants by the Provincial Headquarters on the recommendation of their Local Association. It is the duty of the Local Association to satisfy themselves first as to the moral as well as general character of the men they recommend. Every Scouter on being appointed should be properly invested by making the Scout Promise.

Scouts

I am glad to see that although the scouts come mainly from the schools in towns, the movement is now being extended to the poorest class and the village type. I have been agreeably surprised by the quality, the spirit and the discipline of those that I have seen, though I had little opportunity of judging the detail of their training in scoutcraft. I realised, however, that in very many cases this is not scout training in its entirety. The two essentials in our method namely the *Patrol System* and *Camping* are two little exercised. Little use was made in some troops of the *Badge system*, yet this where sensibly applied, can be of special value also to schoolmasters for bringing on backward boys.

Rover Scouts

The difficulty of finding competent Rover Leaders has left this branch and yet in comparatively low condition. The appointment of a *Commissioner for Rovers* in each Province to organise and lead this branch is desirable.

The branch of *Sea Scouts* and *Old Scouts* similarly need organising. When this is done it will open a field for the recruitment of Scouters for the movement.

Finance

The Groups and Local Associations are now becoming financed by their friends and local public while the Provincial Associations generally receive grants from the Government; but I believe that as public confidence in the movement grows they should be able before long to rely on the public for their support. This is evident from the fact that already in at least one Province where the Scouts have won renown by the public services, they have no difficulty in finding public support to cover their expenditure. Also at the Jamboree articles made by the scouts found a ready sale, and many voluntary subscriptions were handed in. Headquarters will need an *endowment fund* which no doubt could be secured by a public appeal if properly organised, no such appeal having been made since the visit of H. R. H. the Prince of Wales. It was then a great success.

Provincial Scout Shops for sale of literature and equipment could, where well managed, contribute to the funds locally.

Propaganda

The augment public sympathy and support, propaganda is necessary, but the very best recommendation is the extent to which results of the training show themselves in the character of the boys and in the services rendered by Scouts to the community. Thus the more fully they carry out the true tenets of Scouting the greater will be their support from the public. There is need for propaganda through the press to keep the public better informed as to the ideals, methods and progress of the movement. The needs organising by Headquarters.

P. O. R.

I find that the book of Policy, Organisation and Rules for India is sometimes taken too

seriously and that valuable time is expended in argument over details in it, whereas it is intended to point out—though sometimes almost too fully—a line to be followed as nearly as possible.

But in a Continent with such varied local conditions, rules cannot always be carried out exactly to the letter, and in such case the spirit has to be the guide. There is never any difficulty where scouters act in the true spirit of brotherly loyalty and co-operation, subordinating their own personal views to the greater good of the Boy and the Movement.

Good Points—Having dilated perhaps with brutal frankness on some of the weaker points, I must record that these are to a large extent balanced by good ones, and can be further remedied by steps to that end.

The movement has the recognition of His Excellency the Viceroy (who with Mr. Laithwaite, his Private Secretary, has shown a remarkable inner knowledge and sympathy with its working) and of the different Governors of Provinces and Princes of States. The Education authorities in particular, realising the educational possibilities of the training, have given material as well as moral support both by money grants and by encouraging school masters and schools to take up scouting. The movement has, in spite of great initial difficulties, been organised pretty generally throughout India, each Province being complete with its complement of Commissioners, Local Associations and Groups etc.

The boys themselves are generally of excellent material, showing plenty of go and keenness. Those of the Punjab have specially distinguished themselves in public service at several great Melas and notably in their seven months of very hard and gruesome work after the earthquake of Quetta. A great deal has been done by the Scouts in the way of saving lives, in "village uplift" (notably Madras and Rajputana and in Mr. Brayne's work in the Punjab), in reviving national folk lore, and in various other particulars. Thus they have already gained a good name and a satisfactory standing in the country, to which the recent Jamboree must have considerably added. With such promising start the leaders of the movement may now look forward with confidence to the greater possibilities which lie yet before it. They would do well to study and think out for themselves what are the prevailing shortcomings in the character of the existing generation and devise remedies for these in the education of the next, and to see where and how those remedies can be applied through the Scout training.

Service—In India especially there are many and varied openings for service on the part of Scouts. Service offers a practical objective for their training in such subjects as first aid, sicknursing, kindness to animals, health and hygiene, etc., and therefore gives the boys the greater incentive to perfect themselves in it.

At Melas and other great public gatherings, the Scouts have made their name for efficient control and assistance and have won the praise of police and other officials. The valuable "Uplift" Service in rural districts and villages has been undertaken with successful results by scouts in some centres, and may well be extended in a country where there is so vast a field for it. This service has been particularly well organised in the Punjab where the promotion of Mr. Brayne's scheme has been carried out by the Scouts.

Friendship to Animals—The subject offers

a great opening for its practice by Scouts. There is a good deal of cruelty to animals in India, partly due to callousness. Legislation is powerless in this matter; the remedy can only come through development of sense of kindness. So I trust Scouters will encourage their Scouts to qualify for our badge for Friendship to Animals through practice as well as knowledge. The Blue Cross Society have offered a definite scheme for co-operation with the Scouts Association.

The National Possibilities of Scouting.—The two main aims of the Scout training are individual Character, Health.

Mr. A. Yusaf Ali, Principal of the Islamia College, Lahore, in an address to the students of the Gordon College, lately said :—

"I always beg you to remember that supreme above all questions of employment is the question of Character. I test an educated man not by what he knows, but by his capacity to love, understand and appreciate other people, and by his capacity to inspire confidence in himself because he has to some degree realised himself."

This confirms our ideas in the Scout training of Character.

After grasping the principle of the Scout training, Scouters should, before applying them, study and consider what are the ultimate objects for which they are using the Scout system locally. They will naturally realise that if the nation is to have its place among the modern nations of the world its men must be men of character. Under "Character" one would include such qualities as undoubted integrity, a keen sense of honour, absence of selfish ambition, self-advertisement, and greed, graft and nepotism, the practice of self reliance and self-control courage and fortitude, the gift of leadership and ability to take responsibility, broad-minded outlook, absolute justice and recognition of the other fellows' point of view and the team spirit of self-negation and co-operation for service of others. These and other similar attributes that go to make straight-dealing, reliable men are vitally needed nowadays, whether it be for business, for profession, or for the conduct of the Government.

The value of discipline has recently been adverted to by Sir Sarvepalli Radhakrishnan when he said that "Democracy to be successful requires a disciplined nation, and if India is to work democracy efficiently she must become disciplined."

Such attributes can be incalculated in the individual while the pupil is yet young, but they cannot be taught to a class. Although Character is the most important quality for success in life, it is not, nor can it be, a definite subject for instruction in the ordinary school curriculum. But in the Scout training it is our main aim. Its evolution has to be induced from the inner self of the individual boy, and for this reason the Scout unit, viz., the troop, is limited to 32 boys since no Scoutmaster can adequately study and develop more than that number of individual characters.

For success in applying Scouting to such training it is essential that the Scoutmaster himself employs ingenuity and imagination in devising scheme and adventures which will in the first place appeal to the boys' enthusiasms, and will thus develop the required qualities in the course of their practice. This is where the interest and joy of the Scoutmaster's work comes in but he has to remember also that it is his own personal example in his life that mainly impresses and reflects itself on the boy.

Physical Training—Lala Shri Ram pointed out recently that the average length of life among Indians is considerably less than in other nations. The reasons for this are not given, but it is evident that training in health, strength, self-care, personal hygiene, etc. should be valuable in helping to remedy this national defect.

This again is one of the main aims of Scouting, where we teach Health more by practice than by mere precept, through out-of-door activities of all kinds, camping, hiking, sea-scouting, mountaineering and health-giving outdoor games, etc. Details of these are to be found in "Scouting for Boys" and subsequent leaflets.

In addition to these two main branches of the Scout Training, the boy is encouraged to make an effort to live up to higher ideals which are put in concrete form in the Scout Law. He gains the cheery happiness induced by health sports, he learns the busy employment of leisure in useful hobbies and handcrafts, he learns to appreciate the wonders and beauties of Nature, he finds himself a member of the friendly comradeship of a world-wide brotherhood, and he learns the joy of service to one's fellow creatures, whether man or beast.

The International Burea of the World Scout Movement has ruled that official recognition can only be given to one Boy Scout Organisation in each country. Thus in India though there is more than one Society founded on Boy Scout lines, these cannot be registered by the Bureau or by Imperial Headquarters as genuine, unless they affiliate themselves to the National Boy Scout Headquarters. This they can do provided that they accept the Scout Promise and Law, and that they have no military, political, sectional or sectarian aims.

This had already been done in other countries where there were eminently satisfactory results to all.

Personally I would gladly welcome the affiliation of all such in India, since it is vitally important to this country that if she is to be a nation, her people must be an united people, and one step to bring this about is to educate the rising generation in broad-minded outlook, comradeship and co-operation.

This you are doing in the Boy Scout and Girl Guide Movement, not merely in theory, but already with actual practical results.

But where other movements are working apart from the Scouts honestly for the boys and not for their own ends, we can welcome their effort. There is room for all of them in this vast country.

* * * * *

Such attributes as the above, when inculcated into a large mass of the on-coming generation, by competent and understanding scoutmasters, cannot fail to be a valuable adjunct to the national education and a valuable asset to the character and standing of the country in this all-important juncture of her history.

Thus every man who takes part in promoting the Scout Movement has here an unique opportunity for doing a really valuable, not party or political, but entirely national service for India.

* * * * *

BADEN POWELL.

Provincial and State Commissioners' Conference, Simla.

(Extracts from the minutes of the Conference held at Simla on the 18th and 19th of May 1937 to advise H. E. the Chief Scout in matters relating to Scouting in India).

1. His Excellency the Chief Scout formally opened the Conference on the 18th May 1937.

2. The business sessions of the conference commenced with Captain Nawab Sir Muhammad Ahmad Said Khan, the Chief Commissioner in the chair, 13 Provincial and State Commissioners being present excluding the Deputy Chief Executive Commissioner and the General Secretary. Apologies of absence from 30 other Commissioners were received.

3. The General Secretary submitted his report on the All-India Jamboree.

4. The General Secretary next submitted a report on the work done at All-India Headquarters since he took charge.

5. The Deputy Chief Executive Commissioner submitted Lord Baden Powell's report (printed elsewhere in this issue).

6. The question of Government grants was next considered. In this connection it was agreed that—

> "This conference requests that His Excellency will be pleased to ask the Governors of Province and Chiefs of States to do all in their power to encourage Scouting in India, particularly, in the case of Provinces, by impressing on their Finance Ministers the need for liberal grants for such purposes as providing Organising Secretaries, permanent camping and training grounds and the conducting of training courses for Scouters."

7. There was some discussion on the Chief Scout's observation regarding District Commissioners being largely chosen on account of their social positions rather than on their knowledge of Scouting. It was felt that in accordance with P. O. R. there was no other alternative but to appoint men of position and rank in view of the work they had to do, but wherever possible a knowledge of Scouting should be looked for and encouraged. It was the general feeling of the Conference that in so far as India is concerned, Commissioners were being appointed very much on the same lines as in England and in other parts of the Empire.

8. The question of other Boy Scout Associations working in India was then discussed.

9, 10 and 11.—Regarding the reorganization of All-India Headquarters the following decisions were arrived at :—

1 That All-India General Headquarters should be re-established in Delhi at as early a date as possible.

2 That the staff of the G. H. Q. should be as follows :—

1 Mr. Thaddaeus, General Secretary and Organising Commissioner.
2 A senior clerk who would be responsible for office administration.
3 A stenographer clerk.
4 An assistant clerk.
5 A daftri.
6 Two peons.

And that Mr. Bhose and the other members of the office staff be informed

(*Continued on page 29*)

Headquarters' Notices

Warrants issued during April and May 1937

BANGALORE DISTRICT

Brothers—

1 A. N. Rama Rao, B.A., B.L., Asst. District Commissioner, Bangalore.

2 M. C. Subbappa, B.A., B.T., Asst. District Commissioner, Nelamangala.

3 S. Ramachandrachar, M. A., Asst. District Commissioner, Bangalore City Range.

4 B. M. Appiah, Asst. District Commissioner, Hosakote.

Renewed.

1 B. M. Sivaramiah, B. A., B. T., Asst. District Commissioner, Anekal.

1 T. Puttaswamy, Cubmaster, Novasandra.

K. G. F. DISTRICT

1 M. Arumogam, Assistant Rover Scout Leader, 1st K.G.F.

2 M. D. K. Naidu, Assistant Scoutmaster, 1st K. G. F.

KOLAR DISTRICT

1 D. Aswathanarayana Rao, Scoutmaster, Votadahosahalli.

2 K. Venkatanarayana Rao, Scoutmaster, Kodihalli.

3 G. Sreenivasa Iyengar, Scoutmaster, Bagepalli.

4 B. N. Venkatanarayana Rao, Cubmaster, Achepalli.

5 B. K. Narasimhalu Naidu, Cubmaster, Bagepalli.

CHITALDRUG DISTRICT

1 T. Abdul Khuddus, B.A., LL.B., Asst. Dist Commissioner, Chitaldrug.

Warrants.

The Scouters not holding warrants are requested to apply to their respective District Scout Commissioners and get the Warrants immediately. The holders of Warrants who have not renewed are requested to get them renewed immediately. They are reminded that all Warrants should be returned to Headquarters through their District Scout Commissioners for renewal on 3rd October every year. The Services of Scouters will not be recognised unless they are in possession of fresh Warrants, signed by the Chief Scout.

Registration.

The Scouters are requested to apply to their respective District Scout Commissioners for all forms and issue and renewal of their Warrants. For their supplies of forms, charts etc., they must write to their District Scout Commissioners and not to this office. The applications made direct to this office will have to be redirected to the District Commissioners which means lot of delay and unnecessary correspondence.

Advances for Uniforms.

Office of the Director of Public Instruction in Mysore, Bangalore, dated 20th January 1937—No. L. Dis. 2704-376/36-37.

MEMO

Letter No. 83-38 of 36-37 dated 23/24th December 1936 from the Chief Commissioner, Boy Scouts of Mysore, Bangalore, forwarding for consideration a copy of the resolution (noted below) passed at the meeting of the State Scout Councild held at Mysore on 27th October 1936.

Extract of Resolution.

"In Educational Institutions Scoutmasters and Cubmasters with salaries not exceeding Rs. 30 per mensem be given, if they

apply, an advance of Rs. 5 for getting uniforms and the amount recovered from their pay in easy instalments."

ORDERS THEREON—

The Headmasters of High and Middle Schools are permitted to advance a sum not exceeding Rs. 5 to each of such of the Scout and Cubmasters whose salaries do not exceed Rs. 30 per mensem, if they apply for the same, out of the funds allotted for Scouting from the sports fee collections. The amounts so advanced should be recovered from the pay of the teachers concerned in 5 equal monthly instalments.

(Sd.) M. V. SUNDARESAN,
For Director—20-1-37.

To

1 The Deputy Directors of Public Instruction.
2 The District Educational Officers.
3 The Headmasters of all High Schools for Boys (Government, Municipal and Aided).
4 The Financial Branch.

Scout Headquarters,
Bangalore City,
2nd March 1937.

No. L. Dis. 83-38/35-37.

Copy forwarded with compliments:

1 To the District Scout Commissioners in the State.
2 The Secretaries of District Scout Councils.
3 The Members of the Headquarters Executive Committee.
4 Mr. S. Bhyrappa, B. A., LL. B., Assistant Dist. Scout Commissioner, Tumkur.
5 Mr. F. C. Devaraj Urs, Headquarters Commissioner for Propaganda and Publicity, Mysore.

ORGANISING SECRETARY.
The Boy Scouts of Mysore.

An Imaginary Commissioner's Diary

For March 1937

5th—Received information that there was a need for Scoutmasters and Cubmasters—Moved the matter with the Secretary, D. S. C. and got a meeting of the Executive Committee fixed up for the 15th instant.

10th—Received letters from 4 places in the District for permission to start Troops—Wrote to them to ascertain about their experience in Scouting and the training they had.

13th—Received information from the President of the Town Municipality that they had selected a place for the building of the Headquarters—Interviewed the President with the Secretary, D. S. C.—Went to the spot—Found it a good place for the purpose.

14th—Attended the meeting of the Executive Committee of the Scout Headquarters at Bangalore and returned to Headquarter.

15th—Attended the meeting of the Executive Committee of the D. S. C. and got the amounts sanctioned for holding two Camps, one for Scoutmasters and another for Cubmasters.

16th—Wrote to the D. E. O. requesting him to select some teachers who were

willing to undergo training and wrote to local papers about the holding of the camps and calling for candidates.

20th—Settled that the camps should be held at the B——nahalli plantation—Started making arrangements for the camps—Checked the available equipment—Wrote to Scout Headquarters to arrange for 6 tents with the Military.

23rd—Received information from the D. E. O. that he had selected 28 teachers for Scout Course and 20 for the Cub Course. Applications were received from 6 old Scouts for the Scout Course and from 6 for the Cub Course.

24th—Fixed up the date of the Scout Course from the 5th to the 16th and that of the Cub course from the 18th to 28th. Wrote to messrs. D——iah and V. N. Rao to come and help in the conduct of the Scout course and to Messrs. Sastry and Majid to be in charge of the Cub course.—Sent circulars to all the campers regarding the details of camp and the equipment they had to bring.

25th—Appointed Assistant District Scout Commissioner Mr. N——Rao to be the Quarter-master with the additional duty of camp arrangements—Gave him the help of local Rovers K. R. Setty and B. N. Rao.

29th—Visited the camp site with A. D. S. C. and the Rovers—Marked out places for the tents, kitchen and latrines—Found water in the draw-well good for drinking—Made arrangements for supply of milk, curds and fuel.

For April 1937.

2nd—Checked equipment and provisions—Sent a reminder to Scout Headquarters about tents and requested their despatch on the 3rd.

3rd—Tents received in the evening—Equipment and provisions, packed ready for transport.

4th—A. D. S. C. with his Assistants left for Camp with provisions equipment and tents.

5th—Messrs. D——iah and V. N——Rao who had been requested to help in running the Scout Course, arrived in the morning. 26 teachers and 6 old Scouts arrived in the afternoon—Received them at Headquarters and left for camp with the whole party in buses.—Took charge of the Camp as Scoutmaster and worked in camp till 16th morning.

16th—Returned to H. Q.—Sent the names of Scouters R. Rao and G. Gowda for the Scout Wood Badge Course conducted by Scout Headquarters.

17th—Received Messrs. Sastry and Majid, who were requested to run the Cub Course.

18th—Campers for the Cub Course arrived in the afternoon—18 Teachers and 6 old Scouts—Took them to Camp after tea in buses—Camp started with Mr. Sastry as Cubmaster.

19th—Remained in camp putting things in order.

20th—Remained in camp—Took the campers out for a Ramble for observation.

21st—Returned to Headquarter—Attended to correspondence.

24th—Went back to camp—Gave a talk to

campers on Personal Hygiene—Remained in camp on the 25th.

26th—Returned to Headquarter—Drew amounts from the Secretary for payment at camp.

27th—Arrived at camp—Began preparations for packing up and winding up camp.

28th—Campers dispersed—Made payments for all supplies—Provisions, equipment and tents packed and sent away—Remained in the mantap there for the rest of the day and spent a pleasant evening in the company of the other workers informally discussing about the various problems in present-day Scouting.

For May 1937

2nd—Went to Nandi Hills for a week's stay—Met some Scouts and Scouters there—Had a good time of it till the 8th.

9th—Came to Bangalore—Went to Savige Mallappana Gudda to see Wood Badge Camp—Not a very good place for Wood Badge Course—Saw my Scouters—Remained there till evening and took some photographers—Returned to Bangalore and stayed there till the 11th.

12th—Returned to Headquarters—Attended to correspondence—Despatched the camp attendance certificates to all the campers who underwent training last month.

15th—Scouters from the Wood Badge Course returned—Heard from them a detailed account of the doings in the camp—compared it with our Advanced Course and noted the differences.

19th—Received information from the Secretary that the Municipality had granted the site to the Council.

23rd—Interviewed the D. E. O. and gave him a list of Schools where there were no Scoutmasters and Cubmasters—He promised to look into it and see that no Unit suffered for want of an officer.

27th—Sent a circular letter to all the Cub Packs and Middle School Troops to apply for equipment at an early date and wrote letters to all Headmasters of Primary and Middle Schools where there were no Scout Units requesting them to make a beginning.

For June 1937

3rd—Wrote to all Scouters in Middle and Primary Schools to send information regarding the transfer of Scouts to other Institutions for purposes of correction of Individual Record Forms.

6th—Met the Secretary, the District Scout Council and ascertained from him that the Building Fund had come up to Rs. 2,000. Made arrangements for a meeting of the Executive Committee to be called for on the 15th.

9th—Several communications regarding Individual Records received. Made necessary entries and sent information regarding transferred Scouts to the District Commissioners concerned.

12th—Visited the local High School. Spoke to the Headmaster and the Scoutmaster about the necessity of putting a little more life into the working of their Troop.

13th—Sent a circular to all the Units in the District regarding the celebration of the Birthday of His Highness the Maharaja on the 19th. Wrote to all

the local Units to assemble at the—— Park, so that a combined Rally and Parade might be held.

15th—Attended the meeting of the Executive Committee. It was resolved that one hall to serve as Hall and Library and four log cabins to serve as office, stores, reading-room and club-room should be put up for Headquarters.

19th—Assemblage of all the Units in the locality. Most of the members of the District Scout Council present. Flag Rally and March Past, the President taking the salute. A few games for Cubs and Scouts. Gave a short talk on the History of Scouting in Mysore. Another yarn on the beneficient rule of His Highness by the President. An interesting camp-fire closed the day's proceedings.

22nd—Saw the local Executive Engineer and arranged for a plan of the buildings and grounds for the Headquarters.

27th—Attended the meeting of the Executive Committee at Bangalore. A grand Rally and Tea Party given to the retiring Chairman of the Headquarter Executive Committee.

28th—Returned to Headquarters and attended to correspondence.

—IMACT.

The Mysore Scout Co-operative Stores, Ltd.

Scout Headquarters, Irwin Circle, Fort, Bangalore City

Bye-Laws—(Revised).

1. Name—The Stores shall be called "The Mysore Scout Co-operative Stores, Limited."

2. Office—The Registered Office shall be at Bangalore City.

3. The year shall commence from the 1st of July of one year and end with the 30th June of the succeeding year.

4. Jurisdiction—The jurisdiction of the Stores shall extend to the whole of Mysore State.

5. Object—The object of the Stores shall be :—

1 To stock and sell all School and Scout requisites including all articles manufactured by Scouts and Scout units.

2 To foster a spirit of Co-operation between Scouts and people interested in Scouting.

3 To foster a spirit of economy on the part of the members by opening facilities for a system of deposits.

4 Generally to further the object of the Boy Scout movement in the Mysore State.

6. Membership—The members of the Stores shall consist of :—

1 The persons who have subscribed to the application for registration, and who are interested in Scouting.

2 The persons who have joined the Stores prior to registration but have not signed the application ; and

3 The persons who have after registration of the Stores, are, from time to time, admitted as members under these bye-laws.

7. All persons interested in the Scout Movement but not more than 500 and ap-

proved by the Board of Directors are eligible for membership.

8. Every person desirous of becoming a member shall send an application in writing in the prescribed form accompanied by an entrance fee of eight annas, share fee at 2 annas per share, together with either the full amount of the share or shares applied for or the first instalment thereof. It shall be addressed to the Secretary, who shall place it before the Board of Directors. The Board may reject any application for admission without assigning reasons. If the application is rejected the admission fee and the share amount or the instalment thereof, paid by the party, shall be refunded to him.

9. (a)—No one shall be deemed to have become a member until his application is admitted by the Board of Directors and notice of the fact of admission is issued to him.

(b)—The name and address of every person admitted as a member as set forth in his application shall be entered in the Register of members and all changes in the address shall be intimated in writing by the members to the Secretary, who shall have them noted in the said Register.

10. Cessation of Membership : Membership shall cease by resignation, removal or death.

11. (a)—Resignations : A member may, at the discretion of the Committee, resign all or any of his shares. If he resigns all his shares and pays up his dues, if any, to the Stores, he shall cease to be a member.

(b)—No resignation can be permitted, unless the member has held such share or shares for at least two years after admission. On the expiry of this period, he may by giving atleast three months' notice in writing to the Secretary, resign all or any of his shares. He shall be entiled, on the expiry of his notice and on production of his share certificate, to the value of the fully paid up share or shares withdrawn after deducting there from all sums due, if any, by him to the Stores either as principle or as surety. If he resigns all his shares he shall be entitled to neither the dividend nor the bonus nor the rebate of the year in which, he ceases to be a member. If he resigns only a few of his shares, he shall be entitled to the dividend only on the balance of his shares.

(c)—When a member resigns some of his shares, the extent of his liability to the Stores, shall, for two years from date of such resignation continue to be the same as if there had been no such resignation.

12. (a)—Removal: The Board of Directors may remove any member for continued default of his dues to the Stores, or for wilful deception by false statements or fictitious documents, or for any criminal offence of which he stands convicted and which, in the opinion of the Board, is of a serious nature, or for bankruptcy or lunacy or for any breach of the bye-laws or subsidiary rules or for any conduct proved to their satisfaction by which he may weaken the financial credit or interest of the Stores or bring into disrepute.

(b)—In the case of removal, the "members" removed shall have the right to receive, at the end of the 3rd month from the date of order of removal the paid up value of their shares, after deducting therefrom all sums due by them if any, to the Stores either as principles, or as sureties; but they are entitled to no dividend, bonus or rebate. If the dues to the Stores are not covered by their share amounts, they shall be liable to be

legally proceeded against for the recovery of the exceeds.

13. (a) Death :—Within one month after the receipt of reliable information in writing of the death of a member the Board shall transfer into the suspense account all sums standing to his credit. His heir or nominee shall thereupon, on the Board being reasonably satisfied as to the validity of his claim, be paid on application, the amount so transferred, after deducting all sums due if any, by the deceased to the Stores.

(b)—If within one month from the date of reliable information of the death of a member no application is received from his heir or nominee claiming the share and other amounts if any, standing at the credit of the deceased member or if any application has been received and rejected, the Board shall after deducting all sums due by the deceased to the Stores, transfer the net amount to current deposit account of the deceased.

(c)—An application received within the prescribed period will be placed by the Secretary before the Board which on being satisfied as to the validity of the claim, admit the applicant as a member if he desires to become one and if he is qualified under the bye-laws, on his paying the prescribed transfer fee and also the amount due, if any, by the deceased member, and transfer to his name the shares held by, and the amounts due to the deceased. Otherwise, the amount, if any, due to the deceased may be paid to the nominee or heir, and the account closed.

(d)—Nothing contained in the two preceding clauses of this rule shall be deemed to prevent the Board in special circumstances, when money may be urgently needed for the funeral expenses of the deceased member or the pressing needs of his family, from making under proper safeguards to the nominee or heir such advance out of the sums due to the deceased as they may think proper.

14. Captial : The capital of the Stores shall consist of :

1 Subscribed share amount.
2 Such portion of the profits as may be credited to the Reserve Fund.
3 Deposits, loan and such other amounts as may be asigned to it.

15. Working Capital : The working capital shall consist of all the amounts noted in bye-law 14 excpet the Reserve Fund.

16. Shares : There shall be 2000 shares of the nominal value of Rs.5 each. It shall however be competent to the Stores to increase or reduce the number of value of the shares or both to any extent they think it fit with the previous approval of the Registrar.

17. (a)—The value of each share may be paid either in full with the application or by monthly instalments of not less than one rupee per share. Such instalment should be paid in advance at the Office of the Stores or remitted to the Secretary by money-order so as to reach him on or before the 15th of each month. If the instalment is not paid on the due date interest calculated at two pies per rupee per month or part thereof shall be charged. If such instalments become due for more than three months, one-fourth of the paid up amount shall be liable to be forfeited but the forfeiture may be remitted by the Board if the sum due with interest at 2 pies per rupee per month or part thereof is paid within one month from the date of issue of notice of forfeiture which shall invariably be sent to the registered address of the member concerned within a week after the declaration of forfeiture.

(b)—The amount forfeited shall be credited to the Reserve Fund.

18. (a)—Share Certificates:—Each share shall be entered under a distinctive serial number and share certificates on fully paid up share or shares shall be issued according to their numbers.

(b)—Such share certificates shall be signed by the President and the Secretary and bear the common seal of the Stores.

(c)—In case of loss or destruction of share certificate a duplicate may be issued on payment of a fee of eight annas and on the declaration in writing of the member concerned that the original was lost or destroyed and that no claim would be made on the original certificate.

19. (a)—Transfers:—Where transfers of shares are made with the approval of the Board, a fee of two annas should be paid for each share; but no transfer can be recognised until it is accepted by the Board and registered in the books of the Stores, and unless the member tenders his share certificate with a written application for transfer. Shares can be transferred to members only.

(b)—The board may reject any transfer application without assigning any reason therefor.

20. A member shall hold at least one share but not more than 10 shares.

21. Dividends:—Dividends shall be calculated on all share amounts at such rate as may be recommended by the Board and approved by the General Body, but not exceeding 7½% per annum.

22. Loans.—The board may, for the purpose of securing the objects of the Stores, raise loans and receive fixed and current deposits on behalf of the Stores, provided that the amounts of the loan raised and of the deposits received shall not, without the express sanction of the General Body, exceed at any time the nominal share capital of the Stores.

23 Deposits:—The board may receive deposits from members and non-members to such an extent as they may deem fit, provided that:—

(a) The total amounts of loans and deposits shall not together at any time exceed the nominal share capital of the Stores.

(b) No sum less than five Rupees for Fixed Deposits shall be received.

(c) The rate of interest payable on fixed deposits shall be fixed by the Board from time to time, provided the maximum rate shall not exeed 5 per cent per annum.

24. Applications for withdrawals of deposits shall be in writing. All withdrawals by members are subject to the provison that any accounts outstanding against them and which are overdue shall be deducted from the deposits repayable.

25. The following are the rules governing the withdrawals of deposits and calculations of interest:—

Interest on Fixed deposits shall be calculated from the day on which each such deposit is made to the day previous to that on which it is repayable, and the deposit shall after that date cease to bear interest, when it shall be treated as Current deposit for purposes of calculation of interest unless it is withdrawn or renewed. Interest for more than 6 months shall be payable half yearly on application after it becomes due, and in other cases along with repayment of such deposits.

26. Liability:—A member shall be liable for the debts of the Stores upto the nominal

value of his share or shares and a past member shall for two years remain liable for the debts of the Stores, as they existed at the time he ceased to be a member.

27. Stores: (a)—The Stores shall ordinarily deal in articles of the kind mentioned in bye-law and have power to carry on such wholesale and retail trade as may from time to time be decided upon by the Board of Directors.

(b)—No articles will be received for commission sale without the knowledge of the Board of Directors or any person deputed by them for the purpose, who will determine the rate of commission and other terms on which such articles should be accepted.

28. Stores shall be issued generally to members and to non-members for cash, preference being always given to members.

29. Management:—The supreme authority in all matters affecting the administration of the Stores shall be vested in the General Body of members as assembled at a meeting provided that no alteration of the rules or addition to the objects of the Stores or alteration of the number or value of the shares shall be valid, unless it is passed by a majority of two-thirds of the members present at the meeting and unless it is approved by the Registrar.

30. General Meetings:—Meetings of the Stores shall be of two kinds—Ordinary and Extraordinary.

(i) There shall be one ordinary meeting every year, to be held not later than the 31st October for the year, ending the 30th June. At this annual meeting, a report showing the transactions of the year, together with the Auditor's report, the proposed budget for the succeeding year and the Auditor's certified balance sheet, will be presented, the appointment of an Auditor for auditing the annual accounts for the succeeding year shall take place: the dividend, remuneration and rebate payable for the year shall be determined; and the proposed changes if any, in the bye-laws shall also be decided.

(ii) Extraordinary meetings may at any time be called by the Board either on its own motion or on the requisition in writing of 10 members, if the membership does not exceed 20, subject to a maximum of 15 in case it exceeds 20. The requisition should specify the subject proposed to be placed before the meeting. If in the latter case the Board refuse or fail to comply with the requisition within 30 days from the date of such requisition, it shall be competent for such members to convene the meeting themselves.

31. Notices of the meeting of the members of the Stores shall be sent by the Secretary to all the members not less than one week before the date fixed for the meeting and shall specify the subjects to be discussed or placed before the meeting which should be sent in writing within one month after close of the year.

32. No business of the Stores shall be transacted at any meeting unless a quorum of members is present. The quorum shall be as follows:—

If the total number of members on the roll does not exceed 10, the quorum shall be 5; if it exceeds 10, there shall be added to the above quorum one for every additional 10 members, provided that the quorum shall not in any case exceed 20 members.

33. Conduct of Business:—(a) If within half an hour from the time appointed for a meeting a quorum is not present, the meeting.

if conveyed upon the requisition of members as per bye-law, shall be dissolved, otherwise it shall stand adjourned to the same day of the following week at the same time and place. No business will be transacted at any adjourned meeting other than the business left unfinished at the meeting from which the adjournment took place, or the business for which the original notice was called for. Such adjourned meeting may proceed with the business, even though the required quorum be wanting.

(b) The proceedings of all General meetings shall be recorded by the Secretary and signed by the Chairman. A copy of the proceedings shall be sent to the Registrar. At all General meetings the President of the Board shall ordinarily preside.

34. Votes :—(a) Only those members that are present at the meeting and who are not in default to the Stores for more than three months on the day of meeting shall vote, each member having only one vote.

(b) Votes may be given in person, by a duly constituted agent or Proxy.

35. The Board of Directors shall consist of 9 members, one of whom shall be the Organising Secretary of the Boy Scouts of Mysore. The remaining 8 members shall be elected by ballot at the Annual General Meeting from among the members, ordinarily residents in Bangalore, who have signified their consent in writing. The Organising Secretary of the Boy Scouts of Mysore shall be the ex-officio Secretary and Treasurer of the Stores. The Board shall elect its President at its meeting, immediately after the General Body Meeting. Defaulters are not eligible to stand as candidates to the Directorate.

36. Any casual vacancy occurring in the Board shall be filled up by the remaining Directors, provided that any person chosen to fill a vacancy shall retain his office so long only as the person in whose stead he is chosen would have done, if no vacancy had occured.

37. The powers and duties of the Board of Management are :—

(i) To dispose of applications for membership.

(ii) To fill up casual vacancies occurring in the Board as per bye-law.

(iii) To fix the rate of interest payable on deposits from time to time.

(iv) To entertain an establishment sanctioned by the General Body and required from time to time for the due conduct of the Stores business, to fix their functions, pay and allowances, to fill up all appointments of the staff of the Stores and to grant leave to, to fine, suspend or dismiss any employee on the staff; and to incur all incidental charges needed for the development of the business of the Stores.

(v) To arrange for the purchase of Stores and for their sale at prices to be fixed from time to time.

(vi) To fix the terms under which commission articles may be received and sold.

(vii) To receive and disburse moneys belonging to the Stores and to take stock from time to time of all its goods and other properties, at least once in three months.

(viii) To keep the accounts of the Stores and to furnish to the Registrar with such returns and proceedings as may be prescribed or called for by him from time to time.

(ix) To check and pass monthly the accounts of the Stores and to lay before the General Body at the annual meeting the

required progress reports, the proposed budget for the ensuing year, the Auditor's report, the Balance Sheet, etc.

(x) To frame subsidiary rules not inconsistent with these Bye-laws.

(xi) To conduct the business of the Stores, and in all matters to act for and in the name of the Stores and to perform all other acts connected with its administration which are not by these bye laws specially reserved to the General Body.

38. (a) The Board shall meet atleast once in two months and at every such meeting four members shall form a quorum. The minutes of their proceedings shall be recorded by the Secretary and signed by the President, all questions being decided by a majority of votes. In the absence of the President, the members present may elect any one from among themselves to be the Chairman of the meeting for the day.

(b) Papers may be disposed of by circulation also.

39. (b) The Secretary shall manage the affairs of the Stores under the general direction of the Board, execute all documents and sign cheques and papers on behalf of the Board.

(b) All vouchers for sums received shall be issued over the signature of the Secretary or any other person empowered by the Board on his behalf.

40. Any member of the Board absenting himself without notice from 3 consecutive meetings shall be deemed to have vacated his office, provided that it shall be open to the Board to reappoint him for the purpose of filling up the vacancy caused.

41. The Board of Directors may from time to time appoint from amongst themselves or other members of the Stores as many special committees as may be needed for the transaction of the Store's business. All such special committees shall be subject to the control of the Board of Directors.

42. Audit:—The accounts of the Stores shall be audited yearly by an Auditor who shall be appointed by the Stores at the ordinary Annual Meeting. He shall have access to all the books, documents and accounts of the Stores and all vouchers relating thereto. He shall be paid such remuneration as the Stores may fix at the meeting.

43. Profits:—At the close of each year the net profits will be declared by deducting from the gross profits the ordinary working and trade expenses of the year as well as interest to depositors. One-fourth of the said net profits shall be carried to the Reserve Fund. One-fourth shall be utilised for the furtherance of the Boy Scout Movement in the Mysore State in such ways as the Board of Directors will specify, the balance shall be utilised for giving dividends, rebates to members in proportion to the purchases effected by them and the bonus to the deserving workers of the Stores paid or honorary in such proportion as the Board of Directors may recommend.

4. Reserve Fund—This fund shall consist of:—

(i) Fines and forfeitures.

(ii) Sums periodically devoted to it out of Profits.

(iii) Such other amounts as may be assigned to it by the General Body.

It shall not be used as a working capital, but shall be deposited either in the Mysore Bank, or in the Provincial Co-operative Bank, as may be determined by the Board. No one leaving the Stores has any claim on

this fund, nor shall it be divisible among the members. It can be made available for meeting unforeseen losses.

45. Complaints:—(i) Complaints regarding the quality, quantity or price of goods, or the conduct of the paid servants of the Stores or in respect of moneys due, shall be made in writing to the Secretary, who shall enquire into and decide upon them. His decision shall be subject to appeal to the Board.

(ii) Complaints against the Officers of the Stores and all disputes between the Stores and the members shall be decided by arbitration, subject to appeal to the Registrar.

46. Any member shall have a right to inspect the books of the Society during business hours on presentation of an application to the Secretary in writing, explaining clearly the object of the inspection. The Secretary may refuse any such application specifying reasons for such refusal in which case an appeal shall be to the Board.

47. The Stores shall furnish to the Registrar, Periodical Returns, Proceedings of the Board and General Meetings and such other information as may be required by him from time to time.

48. General:—All matters not specially provided for herein shall be decided according to the terms of the Mysore Co-operative Societies Regulation of 1918 and the Rules framed thereunder.

Subsidiary Rules
for purchase and sales of Stores.

1. All purchases should be made by the Purchases Committee. The Honorary Secretary may make purchases in emergent cases and report to the Purchase Committee.

2. Purchases shall as far as possible be for cash.

3. Profits shall not exceed an anna and a half per rupee.

4. Articles made by Scouts or Scouters may be stocked and sold by the Stores and a small commission charged on the sales realised (not exceeding an anna per rupee).

5. Sales shall as far as possible be for cash.

6. A discount of 3 pies per rupee will be allowed on all cash transactions by share holders.

7. The Honorary Secretary may at his discretion issue article on credit to shareholders upto 80% of the paid-up share amount and Government and Aided Institutions, and the amount shall be payable before the 15th of the following month.

8. The Secretary may keep a cash balance of Rs. 25 on hand.

Bangalore,
1st April 1937.

By order,
H. R. Abdul Gaffar,
Hony. Secretary.

PROVINCIAL & STATE COMMISSIONERS' CONFERENCE, SIMLA

(*Concluded from page 16*)

that owing to the state of finance it was not possible for Headquarter to maintain him as General Secretary on the salary that he was getting, or the other members of the office staff on the grades which they were at present drawing. That three months notice should, therefore, be given to Mr. Bhose and to the members of the staff who would thus be affected.

3 That this committee considers that the four Deputy Chief Commissioners must have three qualifications (1) a complete knowledge of Scouting (2) be men of independent means, willing to pay their own travelling and other expenses and (3) be able to devote time to the oversight of the movement in their area. This does not apply to the Deputy Chief Executive Commissioner whose appointment by His Excellency the Chief Scout had been sanctioned.

12. The question of All-India finance was discussed. It was unanimously agreed (a) "that text books on Scouting may be written for the Schools and that the Directors of Public Instructions in each province he asked to put such on the list of compulsory text books;" this the conference felt would not only raise funds for the Provinces and All-India Headquarters but do good propaganda on behalf of the Movement by educating the scholars on the principles of Scouting" (b) "that His Excellency the Chief Scout be requested to issue an appeal on behalf of Scout Funds." In this way it was felt that the money required for financing All-India Headquarters would be soon realized.

13. Mr. Bhose informed the members that His Highness the Maharaja of Dhenkanal, the Jambore Contingent Chief would travel with the contingent from Bombay and it was not certain that he would be able to return with the party. It was therefore unanimously agreed that Mr. Thaddaeus be appointed as second in command and a sum of Rs. 1,000 from All-India Funds be allowed to pay his expenses.

14. The question of representing India at the American Jamboree was raised and it was agreed that Mr. Mukerji of Cawnpore be empowered to act as representative of All India Boy Scout Headquarters.

15. Regarding the question of the appointment of Deputy Camp Chiefs in India it was agreed that Imperial Headquarters, be approached to grant permission to train Deputy Camp Chiefs who are trained in thecountry.

16. Mr. Bhose informed the members that Imperial Headquarters had granted per. permission to the General Headquarter to manufacture badges in India. The Deputy Chief Executive Commissioner raised the question of the standard of the badges to be manufactured in India and suggested that a badge stamped in khaki cloth, which could be washable, should be aimed at, the existing design of the badge being adhered to. It was agreed that steps should be taken to explore this possibility, Imperial Headquarters being notified accordingly.—(*To be continued*)

Our Photographic Competition

This competition is run subject to the following conditions :—

1. The competition is open to Cubs, Scouts, Rovers and Scouters only.

2. All prints that are sent for the competition should be connected with some Scout activity or other.

3. Any number of prints may be sent for the competition. No entrance fee is charged, but the prints should be sent with the corresponding entry coupons which are published in THE MYSORE SCOUT. If the competitor expects the prints to be sent back, he should send a stamped envelope addressed to himself with instructions that the prints should be sent back only prints which are not accepted, will be returned.

4. The name of the competitor, the unit to which he belongs together with the title of the print should be clearly and legibly written on the back of each print in pencil (not copying). The print or prints should be sent along with a covering letter containing all the details noted on the back of the prints.

5. The prints should be sent to the Editor, THE MYSORE SCOUT, Tumkur so as to reach him before the 20th of each month to be included in the competition in the coming issue.

6. The Declaration in the entry coupon should be filled up by the competitor and countersigned by the officer in charge of the unit in the case of Cubs, Scouts and Rovers.

7. The Editor does not take any responsibility for loss of prints in transit. Prints may be sent by registered post to guard against loss.

8. Competitors who send entries should have in their custody, the negatives of the printed, till the declaration of the final results and should send them to the Editor when called for.

9. The Editorial Committee reserves to itself the right to reject any entry or to refuse to publish it in the magazine.

10. The results will be declared in every issue. These prints will be divided into 3 groups according to their merit. Every picture declared to come under group I will carry 10 points, under group II, 5 points and under group III, 3 points. The points scored by a competitor in January, February and March competitions will be totalled up and the prizes will be awarded in the order of the total number of points secured by each competitor. The First prize is Rs. 7-8-0, second Rs. 5-0-0 and third Rs. 2-8-0 June, July and August entries will be awarded prizes in September and September, October, November and December entries will be awarded prizes in January.

11. The decision of the Editorial Committee is final and binding on all the competitors.

12. The Editorial Committee of the "Mysore Scout" will have the right to publish or republish the prints as they are and in any size they choose.

13. The prints that are sent for the competition should be solely for the "Mysore Scout" but after they are once published in the magazine or finally rejected, the competitor is at liberty to make use of the negative or print in any way he likes, subject to the rights of the "Mysore Scout" as regards publication and republication.

14. Entries that do not satisfy all the above-named conditions will not be accepted for the competition.

—EDITOR.

(COUPON ON NEXT PAGE)

THE "MYSORE SCOUT"
Photographic Competition—June 1937

Name of Competitor..Rank in Scouting..............................

Address..

Number of entries.....................Negatives developed by...

Prints made by...

I, the competitor above named, on my honour declare, that the exposures relating to these entries were made by me unaided.

Date............................ Signature...

(In the case of Cubs, Scouts, and Rovers)

I,...........................Master/Leader of....................(Pack, Troop or Crew)..................

(Place) certify to the truth and correctness of the statements made above·

Date............................ Signature...

(C.M., S.M. or R.L.)

Send this coupon along with your prints to reach the Editor, Mysore Scout, Tumkur before the 20th of April 1937 .

Result of entries for January, February and March.

I Mr. T· Kasinath Rs· 7—8—0

21st Bangalore Troop, Scout Headquarter, Fort, Bangalore City·

TRAINING CAMPS

Scout Wood Badge Course

The First Mysore State Wood Badge Course was held at Savige Mallappanna Gudda, from the 4th to the 13th May 1937. Mr. B. T. Char, B. A., D. C. C., Provincial Commissioner, Bombay assisted by the Organising Secretary conducted the caurse. 22 campers attended the course. Districtwar representation was as follows:—

Bangalore	...	7
Kolar	...	1
Chitaldrug	...	3
Hassan	...	1
Kadur	...	
K G F	...	3
University	...	3
C. and M. Station	...	3

Out of the 22 candidates, the following 15 have been declared as qnalified fot Wood Badge Part II Certificate.

Bangalore District—1 S R Dowlur ; 2 B N Narayana Rao ; M H Ramachandra Rao.

Kolar—B Madhava Rao.

Chitaldrug—1 K N Rama Rao ; 2 T Henjanna.

Hassan—S V Venkataramaiya.

Kadur—N Ramaswami.

K G F—1 P S Gopalachar ; 2 M D K Naidoo.

University District (Mysore)—C Rangachar, Esq , M A, M Ed.

University District (Bangalore)—H M Abdul Hakim.

Bangalore Cantt—1 T A Jaichand, B A, L T ; 2 K S Venkataramanan ; 3 P V Keshavamurthi.

Commissioners' Course

Thirteen gentlemen attended this course which commenced on the 11th and closed on the 13th May. Mr. B. T. Char assisted by Dr. K. N. V. Sastri conducted the course. The undermentioned gentlemen attended tha course :—

1 T Abdul Quddus, BA, LL B, Chitaldrug.
2 Appiah, B M, Hoskote, Bangalore Dist.
3 Dnggappaian, S N, BA, LLB, Shimoga.
4 Kesavamurthy, C R, B SC, B T, Bowringpet.
5 Karve, R V, Lt., B A. I M A, Mysore Lancers.
6 Madiah Gowda, T, B A, LL B, Closepet.
7 Narayana Rao, D R, B A, B T, Shimoga.
8 Narayana Sastry, N S, M A, Mysore.
9 Rama Rao, A N, B A, B L, Bangalore.
10 Sumitra, B A, B L, M Ed, Dip Edn M R C T, Mysore.
11 Sivaramaiah, D, B A, B T, Anekal.
12 Tareen, A K K, M A, Channapatna.
13 Venkataramaiya, S, B A, LL B, Chickmagalur.

Priliminary Courses

1. Shimoga District held two course—one for Village Officers of the Channagiri Taluk, which was held at Channagiri from 2nd to 11th April 1937. 47 members (34 Patels and 17 Shanbeges) attended the Camp. The Organising Secretary assisted by Messrs. S. Bhyrappa, V. S. Ramachandra Rao and K. Krishnamurthi, conducted the course. The Chief Scout Commissioner presided over the last day's function. The other Scout course was held at Sakrebyle for the benefit of School Teachers. Mr. V, S, Ramachandra Rao was in charge of the camp and a detailed report is awaited.

2. Chitaldrug District held one Scout course and one Cub course in the month of April. The Organising Secretary was assisted by B. Krishnaswami in the conduct of these courses. The District Commissioner was in charge of the arrangements of the camp and stayed in camp throughout.

3. Kolar District also conducted two courses, one for Scoutmasters and the other for Cubmasters at Chitravati. Messrs. S. Bhyrappa was in charge of the Scout course while Mr. H. Venkatanaranappa conducted the Cub course. Messrs. V. S. Ramachandra Rao & B. Madhava Rao assisted in the conduct of the courses.

4. In Bangalore District a Refresher course for Rural Scouters of the Doddaballapur Sub Division was held at Makalidurga from the 7th to 10th June 1937. The course was organised by Mr. A. C. Nirvani Gowda, B.A., Sub Divisional Officer, Doddaballapur. The Organising Secretary was in general charge of the course, but lectures on Rural Health, co-operatian, cattle improvement, Handicrafts, etc., were delivered by various gentlemen. The Revenue Commissioner presided over the final function when the Chief Commissioner and the Deputy Chief Commissioner were very kindly present. The Chief

Commissioner and Mr. A. C. Virrey addressed the gathering.

5. Kadur District held a Cubmasters' course and the District Commissioner assisted by Mr. N. Ramaswami conducted the course.

6. In Hassan District, the Local Scout Association, Holenarasipur held a training course in Cubbing in the second week of May. Mr. V. S. Ramachandra Rao, assisted by Sri Kasyap condncted the course.

CAMPERS.

List showing the names of Scouters Trained in various Camps held during the year:—

Village Officers' Scout Training Camp, Channagiri Shimoga Dist.

(2nd to 11th April 1937)

1 B. H. Onkarappa, Patel Belligonndu, Santebennur Hobli
2 Channappa, Patel, Kanchugaranahalli, Basvapatna Hobli
3 G. Benakappa, Patel, Kotehall, Basavapatna Hobli
4 Basappa, Patel, Haralipura, Basavapatna Hobli
5 Kubhendriah, Patel, Mallapur, Santebennur Hobli
6 Halappa, Patel, Harosagara, Basavapatna Hobli
7 Eswarappa, Patel, Durvigere, Ugrani Hobli, Bokkambudi, P.O.
8 Subbaraya, Shanbhog, Durvigere, Ugran Hobli, Bokkambudi P.O.
9 Sivalingappa, Patel, Daginacatte, Basavapatna Hobli
10 Eswarappa, Patel, Donihalli, Channagiri Taluk
11 S. Madhava Rao, Shanubhog, Channagiri
12 S. Venkata Rao, Shanubhog, Chiradoni, Basavapatna Hobli
13 Basappa, Patel, Chiradoni, Basavapatna Hobli
14 Parameswarappa, Patel, Lingadahalli, Kasaba Hobli
15 Veerappa, Patel, Siddapura, Chiradoni Horatti, Basavapatna Hobli
16 G. Eswarappa, Patel, Gobsarahalli, Ugrani Hobli
17 S. Mallappa. Patel, Goppenahalli, Ugrani Hobli
18 B. R. Rama Rao, Shanubhog, Maravanji Circle, Ugrani Hobli
19 Kenchamallappa, Patel, Tanigere, Santhebennur Hobli
20 T. V. Govinda Rao, Shanubhog, Thyavanige, Basavapatna Hobli
21 D. Seshagiri Rao, Shanubhog, Santhebennur, Hobli
22 D. Sreenivasa Moorthy, Shanubhog, Santhebennur, Hobli
23 Nadig Gundu Rao, Shanubhog, Santhebennur, Hobli
24 Nadig Hanumantha Rao, Shanubhog, Santhebennur, Hobli
25 B. Ranga Rao, Shanubhog, Devarahalli
26 G. Eswarappa, Patel, Hodigere
27 Murigyappa, Patel, Kattaligere, Basavapatna, Hobli
28 Nanjappa, Patei, Chikkagangur, Santhebennur Hobli
29 Mallikarjunappa, Patel, Medugondanhalli
30 Karegowdappa, Patel, Kagathoor, Santhebennur Hobli
31 Doddasiddappa, Patel, Malahal, Channagiri Tq.
32 Channappa, Patel, Hosakere, Basavapatna Hobli
33 Ramachandra Lakshmana Kulkarni, Shanubhog, Chikkoda, Circle
34 Mahadevappa, Patel, Chikkoda, Channngiri Tq.
35 Kariyappa, Patel, Mallapura, Santhebennur Hobli
36 Gurusiddappa, Patel, Garaga, Channagiri Taluk
37 Siddabasappa, Shanubhog, Malihalu Circle, Ugrani Taluk
38 Mahadevappa, Patel. Kanchiganahalli, Ugrani Hobli
39 Krishna Rao, Shanubhog, Kariganoor, Basavapatna Hobli
40 Mallappa, Patel, Maravanji, Ugrani Hobli
41 D. Keshava Rao, Shanubhog, Hirigangoor, Channagiri Taluk
42 Murigappa, Patel, Thyavanege, Channagiri Tk.
43 G. Gurusiddappa, Patel, Somasettihalli
44 Rangappa, Patel, Gullihalli
45 Gangappa, Patel, Mugaleehalli, Bukkumbudi P.O.
46 Y. G. Eswarappa, Patel, Madapura, Channagiri Taluk

Cubmasters' Training Course, Anklimutt, Chitaldrug Dist.

April 1937

1 O Halappa, Student, High School, Davangere
2 A Narayana Setty, Master Primary School, Holalkere
3 L Lakshmana Rao, Master, Pr!mary School, Davangere
4 M Vasudeva Murthy, Master, Prlmary School, Davangere
5 N S Krishnamurthy, Master, Primary Sohool, Davangere
6 V M Syed Hussain, Master, Primary School, Bedareddy Hally
7 C Channabasappa, Master, Primary School Guddadarangavvanahally
8 T V Bheema Rao, Thalya, Holalkere Taluk.
9 S Thirumalappa, Master, Primary School, Alur, Davangere Taluk
10 A R Satyanarayana Rao, Master, Primary School, Kogunde, Chittaldrug Taluk
11 M Fakruddin Sahib, Master, Primary School Meerasabihally, Challakere Taluk
12 S Thirumalappa, Master, Primary School, Alur Davangere Taluk
13 B Bheemappa, Master, Primary School, Halekindavada, Davangere Taluk
14 H G Siddappa, Master, Primary School, Bilasanur, Davangere Taluk
15 M Raghavendra Rao, Master, Primary School, Honnur, Davangere Taluk
16 B Gundu Rao, Master, Primary School, Kadajji, Davangere Taluk
17 Syed Dastagir, Master, Primary School, Dodderi, Challakere Taluk
18 M Chandrasekhariah, Master, Primary School, Harihar
19 V Rama Rao, Master, Primary School, Challakere
20 V Lakshmipathi, Master, Primary School, Bedareddy Hally, Challakete Taluk
21 T Hanumappa, Master, Primary School, Dodderi, Challakere Taluk
22 H M Parvathappa, Master, Primary School, Lokikere, Davangere Taluk
23 C Abdul Khaluq, Master, Primary School, Davangere
24 Sakre Naik, Student, High School, Davangere
25 B M Halappa, Master, Primary School, Davangere
26 S Rangappa, Master, Primary School, Rampura, Molakalmuru Taluk
27 M Lakshmanappa, Master, Primary School, Belagdatta, Chitaldrug Taluk
28 M Govinda Rao, Master, Primary School, Marikunte, Davangere Taluk
29 N P Shivalingappa, Master, Thurachaghatta, Davangere Taluk
30 Yennappa, Master, Primary School, Maradihally, Hiriyur Taluk
31 R Kattiah, Master, Ptimary School, Yelagodu, Chitaldrug Taluk
32 C Azeez Ahmed, Master, Primary School, Chitaldrug
33 M K Basaviah, Master, Primary School, Chitaldrug
34 Thippe Rudriah, Master, Primary Scdool, Heggere, Hosadurga Taluk
35 K Krishna Rao, Master, Chitaldrug
36 M G Narappa, Master, Primary School, Alur, Davangere Taluk
37 O Reddiah, Master, Primary School, Metikurke, Hiriyur Taluk
38 M Narayana Murthy, Master, Babbur Farm' Hiriyur Taluk
39 N Anjaneya, Master, Primary School, Davangere

Cubmasters' and Scoutmasters' Training Courses Lingadahalli, Kadur Dist.

(April 1937)

CUBBING

Brothers—

1 L V Subba Rao, Headmaster, Primary School, Lingadahalli
2 M Kallappa, Asst, Master, Primary School-Lingadahalli
3 Abdul Rasool, Asst. Master, Urdu Primary School, Lingadahalli
4 S Lakshmanaiya, Asst. Master, New Pri, mary School, Tarikere
5 T Ramavadhani, Asst. Master, New Primary School, Tarikere
6 R Subba Rao, Asst. Master, New Primary School, Tarikere
7 G Surappa, Asst. Master. Tudipete Primary School

8 D Krishna Murthy. Asst. Master, Thudipete Primary School

9 Chikkaveerappa, Asst. Master, Primary School, Korduhalli

10 S Krishnappa, Asst. Master, Petta Primary School, Tarikere

11 Narayana Rao, Asst. Master, Primary School, Birur

12 Kallappa, Asst. Master, Primary School, Tarikere

13 Yellappa Shastry, Asst. Master, Primary School, Tarikere

14 Mallikarjuna Avaddani, Asst. Master, Primary School, Udeva

15 T Gopalaiya, Asst. Master, Primary School, Udeva

16 A Kadappa, Asst. Master, Primary School, Duggalapur, Tarikere

17 Aswathanarayan, Assistant Master, Primary School, Ajjampur.

18 B Rama Rao, Asst, Master, Middle School, Hosahalli

19 Ahamed Beig, Asst. Master, Middle School, Hosahalli

SCOUTING

20	Govindappa	Land-holder,	Lingadahalle
21	Pallarappa	do	do
22	Kallathappa	do	do
25	Sangan Basavaiao	do	do

Refresher Course (Cubbing), Ankligmut, Chitaldrug Dist.

(April 1937)

1 Siddarangappa, Master, Primary School, Chitaldrug

2 A Shareef Sab, Master, Primary School, Ramagondanahally, Davangere Taluk

3 N Krishnappa, Master, Primary School, Chitaldrug

4 B Raghavendra Char, Master, Primary School, Mallapura, Chitaldrug Taluk

5 H K Kshetrapaliah, Master, Primary School, Gungiganur, Holalkere Taluk

6 J Oba Naik, Master, Primary School, Davangere

7 K Abdul Basith Khan, Mastet, Primary School, Hiriyur

8 M Rudriah, Master, Primary School, Kunabevu, Chitaldrug Taluk

9 J S Gurumurthy Rao, Master, Primary School, Chitaldrug

10 S Gurusiddappa, Master, Primay School, Mellekatte, Davangere Taluk

11 N Melagiri Rao, Master, Primary School, Bharmannaikanadurga, Holalkere

12 D M Chandappa, Master, Primary School, Davangere

13 C Balachar, Master, Primary School, Anaji, Davangere Taluk

14 I Gurusiddiah, Master, Primary School, Avargolla, Davangere Taluk

15 M Madivaliah, Master, Primary School, Asagodu, Jagalur Taluk

16 G D Channappa, Master, Primary School, Kalpanahally, Davangere Taluk

17 T H Bheemappa, Master, Primary School, Kondajji, Davangere Taluk

18 M Seshagiri Sastry, Master, Primary School, Hanumanahajly, Davangere Taluk

19 K Bheema Rao, Master, Primary School, Yelagodu, Davangere Taluk

20 M Kenchappa, Master, Primary School, Kandagal, Davangere Taluk

21 N Seetharama Sastry, Master, Primary School Challakere

22 B Lakshmana Rao, Master, Primary School' Malebennur, Davangere Taluk

23 B M Lingappachari, Master, Primary School, Thallak, Challakere Taluk

24 P Narasinga Rao, Master, Primary School, Challakere

25 H Hanumappa, Master, Primary School, Sokke, Davangere Taluk

Scoutmasters' and Cubmasters' Camps Chitravathi, Kolar Dist.

(April 1937)

SCOUTMASTERS

I. Chintamany—

1 S Sripathy, Thalagavara

II. Sidlaghatta—

1 Srinivasa Rao, B, Bommenahalli

2 Venkatarama Sastry, B, Sidlaghatta (M S)

III. Chiekballapur—

1 Narayanappa, P, Chickballapur

2 Papiah, M, Chickballapur

3 Krishniah, B, Chickballapur (M S)

IV. Goribidnur—
1 Nagesha Rao, M, D'Palay (M S)
2 Seshagiri Rao, Hossur
3 Venkatappa, D V (Patel, D'Palya)
4 Rama Rao, H (Shanbhogue) D'Palya

V. Gudibanda—
1 Govindappa, M Thirumani

VI. Mulbagal—
1 Baliah, G, Thayalur
2 Chengalrayasetty, P Thayalur
3 Raghavendrachar, M, Padmaghatta
4 Basith, R A, Thayalur

VII. Bowringpet—
1 Chennakesvaiah, H, Bowringpet
2 Muniswamiah, B R, Sulikunte
3 Shama Rao, G S, S Madamangala (M S)
4 Suryasankar, H, do
5 Veerabhadrappa, S do
6 Ramiah, K H, Robertsonpet (M S)
7 Narayana Rao, M, Bethamangala

VIII. Malur—
1 John, A, Narasapur
2 Muniswami, M, Malur (M S)

IX. Srinivasapur—
1 Narayana, G V, Srinivaspur (M S)
2 Sampangiramiah, M, Yeldur

CUBMASTERS

I. Bagepalli—
1 Ahobalappa, R, Mittemari

II. Chintamany—
8 Ramiah, B, Billandahalli
2 Ramasesha Sastry, Y L, Yegavakote

III. Sidlaghatta—
1 Ramiah, T, Jangamkote

IV. Chickballapur—
8 Kesaviah, M, Kadesigenahalli
2 Krishniah, M R, Reddigollavarahalli
3 Anandapaul, T, Chickballapur
4 Krishnappa, K V, Chickballapur
5 Hanumanthiah, A, Manchenabele
6 Chennarayappa, S, Peresandra
7 Narasimhachar, G V, Chickballapur

V. Goribidnur—
1 Ramappa, D, Hanumenahalli
2 Ramalingiah, P, Chandandoor
3 Narasimhamurthy, Doddakurugodu
4 Narayana Rao, C K S, Mylaganahalli

VI. Kolar—
1 Ramiah Raju, K V, Harati
2 Narayana, B, Vakkaleri

VII. Srinivasapur—
1 Ramiah, M, Yerukalve

VIII. Mulbagal—
1 Nanjundiah, K, Avani
2 Abdul Khalak, Thayalur
3 Malloji Rao, S, Bairakur
4 Rangappa, G V, Ganligunte
5 Narayanaswamy, P, Doddakashti

IX. Bowringpet—
1 Dakshnamurthy, Kyasambally

X. Malur—
1 Narasimhiah, T V, Kudiyanur
2 Seetaramiah, S, Kudiyanur
3 Gulam Rawool, Kondisettihalli

List of Scouters who underwent Training at the First Wood Badge course held at Savigemallappana Gudda from 4th to 14th May 1937 :—

CUCKOOS

1 M H Ramachandra Rao, Boy Scout Headquarters, Bangalore City
2 T A Jaichand, B A, L T, S M, 18th B E, Police Quarters, Ulsoor
3 Susainathan, Asst. Scoutmaster, 5th K G F, St. Mary's Church, K G F
4 H S Venkataramiah, Scoutmaster, Primary School, Chickmagalur
5 Abdul Hakeem, Student, College of Engineering, Bangalore.

HOUNDS

1 B Madhava Rao, Scoutmaster, Municipal High School, Chintamani
2 P S Gopalachar, Scoutmaster, Middle School, Robertsonpet, K G F
3 P V Keshava Murthy, Scoutmaster, VIII B E Troop, R B A N M H S, Bangalore
4 S V Venkataramaiya, Scoutmaster, Central Adikarnataka Institute, Hassan
5 H Thimmappiah, Scoutmaster, Middle School, Chitaldrug
6 B Venkataswami, Rover, 15th Bangalore Group

BULLS

1 C Rangachar, B Sc, M Ed, Mrharaja's College, Mysore
2 N Ramaswami, Headmaster, Viswavidyalaya, Chickmagalur

3 M D K Naidoo, Scouter, Tank Block, Clerks' Quaters, Nandidroog Mines, K G F

4 K S Venkataramanan, M A, Government Tralning School, Bangalore Cant.

5 K N Rama Rao, Scoutmaster, Old Middle School, Davangere.

COBRAS

1 B N Narayana Rao, Central Stores, Indian Institute of Science, Bangalore

2 S R Dowlur, 7-8, Shankarpur, Bangalore

3 T Henjanna, Scoutmaster, Govt Middle School, Chitaldrug

4 M R Narayana Singh, Scoutmaster, Military Area, Hebbal

5 Syed Younus, Scoutmaster, Urdu Middle School, Chickmagalur

6 A N Chikkanna, A S M, 15th Bangalore Group.

THE TRIENNIAL CONFERENCE, DELHI

To

All the Members of the State
Scout Council,
The Boy Scouts of Mysore,
Bangalore.

Dear Sir,

The General Secretary, Boy Scouts Association in India, General Headquarters, Calcutta in his letter No. 3429/20 dated 6th July 1937, writes stating that the next Triennial Conference will be held at Delhi in November 1937 and he would be glad to receive any subjects from our Association to be discussed at the Conference. I am to request you to kindly forward such subjects, relating to Scouting in general for the whole of India, for consideration at the Conference. The subjects may kindly be sent to this office on or before the end of this month.

Yours sincerely,
H. R. ABDUL GAFFAR,
Org. Secy. & Secretary,
State Scout Council,
The Boy Scouts of Mysore.

Scout Headquarters,
Bangalore City, 17th July 1937.

The Mysore Scout Co-operative Stores, Ltd.

ROVER SCOUT DIARY AND POCKET BOOK

Published by the London 'Rover World'—Contains valuable information on Rover Scouting.
Handy and Everlasting.

Refills available every year. Scouting Notes revised and made up-to-date.
25% Reduction is allowed.

Book your copy at once—Scout Diary annas 6 each. Again 25% reduction on this.
A few copies left—See if you can buy one please.

Price Rs. 1—8—0 per Diary — Re. 1 per Re-fills.

The Mysore Scout Co-operative Stores

WILL SUPPLY ALL YOUR NEEDS BY WAY OF

Uniforms, Flags, Whistles, Shoulder-knots and other Troop Equipment.

	Each	Rs.	A.	P.
Mysore Scout Whistle with Badge and Motto	...	0	8	0
Shoulder Knots for Scouts	....	0	1	6
Shoulder Knots for Rovers	...	0	2	0
Scarves will be made to order only	annas	4 to	10	0
Garter Tabs	...	0	2	0
Scout Knives big size without tin cutter	....	1	10	0
,, with tin cutter	...	2	0	0
,, Small size ordinary	...	0	11	0
,, Nickleplated	...	0	13	0
Scout Compass	each....	1	8	0
Mysore Flag	...	4	6	0
Union Jack	....	1	1	0
Morse Signalling Flag with stick	...	0	6	0
Semaphore Flags with stick	per pair...	0	6	0
Triangular Bandages	...	0	3	3
Do printed	....	0	10	0
Staves	per 100....	15	0	0
Belts Web	each....	0	6	6
Do	do ...	0	6	0
Do with Mysore monogram	do ...	0	8	6
Indian Scout Pocket Book	...	1	0	0
Comb	...	0	2	6
Methods of Early Training	....	1	12	0
Picture Cards	...	0	1	0
Water Proof Cloth Haversack	....	2	4	0
Thumb Stick	...	0	4	3
Woggle (Lacquer)	...	0	0	10
Belt Leather	...	1	8	0
Gilcraft Books 1 to 16	each...	1	5	0
First Aid box small	....	1	9	0
do big	....	6	8	0
Produx Calculator	...	3	0	0
Haversack	... 1 6 0 &	1	4	0

	each	Rs.	A.	P
Water Bottles	... 2 3 0 &	1	6	0
Shoulder Patches for Cubs	...	0	0	7
Scouting for Boys in India	...	2	5	0
Wolf cub Hand Book	...	1	15	0
Hammer	...	0	10	0
Splints	set....	2	4	0
Lanyard	each ...	0	5	6
Do	....	0	4	6
Neck Scarves silk square	....	2	4	0
Cub & Scout caps on order	...	0	4	6
Woollen Khaki Hoses big size	pair	1	9	6
Chief Scouts Photo	each ...	0	8	0
Cotton Hoses	pair...	0	7	0
Second Hand Band Set—Rate Moderate				
Cymbol	each ...	5	8	0
Triangle	...	1	1	6
Side Drum	...	26	4	0
Bass Drum	...	38	4	6
Flute	each....	2	3	0
Skipping ropes with handles	....	0	2	0
Law map in Urdu	...	1	6	0
Law chart in Urdu	...	0	3	0
Shoulder Badges—Troop No. and name to be furnished from 1 to 100	....	1	0	0
Chief Scout photo	...	0	8	0
Rover Diary for 1937 (will have a reduction of 25%)	...	1	8	0
Rover Diary Re-fill do	...	1	0	0
Woollen green neck scarves	....	1	0	0
Scout Diary for 1937 (will have a reduction of 25%	....	0	6	0
Green cotton Scout square	each....	0	13	0
Troop Flag	,, ...	8	12	0
Wall Charts	,, ...	0	6	9
Jamboree buttons	,, ...	0	6	9
Troop Register (big)	,, ...	2	8	0

Gramophone records on How Scouting grew up by B. P. each 1—9—6

Scout and Cub uniform executed on order.

Nickers each annas 6 Stockings each rupee one

Enquire for the Price of any other article from :—

The Secretary,

THE MYSORE SCOUT CO-OPERATIVE STORES. LTD.

Scout Headquarters, Irwin Circle, Bangalore City.

BOYS' SECTION
ಹುಡುಗರ ಪ್ರಕರಣ

ಪೆಟ್ರೋಲ್ ಲೀಡರಿಗೊಂದು ಕಾಗದ

(ರೋಲ್ಯಾಂಡ್ ಇ. ಫಿಲಿಪ್ಸ್‌ರವರ ಪುಸ್ತಕದ ಅನುವಾದ)

ಶ್ಯಾಮೂ,

ಚನ್ನಪಟ್ಟಣದಲ್ಲಿ ಒಂದು ಹೊಸ ಸ್ಕೌಟ್ ಗುಂಪು ಪ್ರಾರಂಭವಾಗುವುದಾಗಿದೆ. ಕೆಲವು ದಿನಗಳ ಹಿಂದೆ ನಾನು ಅವರಿಗೆ ಈ ಸ್ಕೌಟ್ ಪದ್ಧತಿಯ ವಿಚಾರವಾಗಿ ಮಾತನಾಡುತ್ತಿದ್ದೆ. ಅಲ್ಲಿದ್ದ ನಲವತ್ತು ಜನರೂ ರುಸ್ತುಂ ಹುಡುಗರು. ಅವರೆಲ್ಲರೂ ಗುಂಪಿಗೆ ಸೇರಲು ಬಹಳ ಆತುರರಾಗಿದ್ದರು.

ಒಂದು ಕುದುರೆಯು ಹತೋಟಿ ತಪ್ಪಿ ರಸ್ತೆಯಲ್ಲಿ ದಿಕ್ಕಾಪಾಲಾಗಿ ಓಡುತ್ತಿರುವಾಗ ಜನರೆಲ್ಲರೂ ಅದನ್ನು ಹಿಡಿದು ನಿಲ್ಲಿಸಲಾರದೆ ಭಯಭ್ರಾಂತರಾಗಿ ನಿಂತು ನೋಡುತ್ತಿರುವಾಗ ಜನರ ಗುಂಪಿನಿಂದ ಒಬ್ಬ ಚಿಕ್ಕ ಹುಡುಗನು ಮುಂದೆ ನುಗ್ಗಿ ಕುದುರೆಯನ್ನು ಹಿಡಿದು ನಿಲ್ಲಿಸಿದುದನ್ನು ಹೇಳಿದೆ. ಅದು ಎಷ್ಟು ಕಷ್ಟವಾದ ಕೆಲಸವೆಂಬುದನ್ನೂ ಮತ್ತು ಅಷ್ಟು ಅಪಾಯಕರವಾದ ಕಾರ್ಯದಲ್ಲಿ ಕೈಹಾಕಬೇಕಾದರೆ ಅಷ್ಟು ಸಣ್ಣ ಹುಡುಗನಿಗೆ ಎಷ್ಟು ಧೈರ್ಯಸ್ಥೈರ್ಯಗಳಿರಬೇಕೆಂಬುದನ್ನೂ ವಿವರಿಸಿ ಹೇಳಿ "ಅವನು ಯಾತಕ್ಕೋಸ್ಕರ ಈ ರೀತಿ ಮಾಡಿದನು" ಎಂದು ಹುಡುಗರನ್ನು ಕೇಳಿದೆ. ಅವರು "ಹಾಗೆ ಮಾಡುವುದು ಅವನ ಕರ್ತವ್ಯ" ಎಂದು ಉತ್ತರ ಹೇಳಿದರು.

ಒಂದು ಹಡಗು ನೀರಿನಲ್ಲಿ ಬರುತ್ತಿರುವಾಗ ಒಬ್ಬ ಹೆಂಗಸು ಬಂದರಿನ ಗೋಡೆಯ ಮೇಲಿನಿಂದ ಕಾಲುಜಾರಿ ಬಿದ್ದು ಆ ಹಡಗು ಅವಳಿಗೆ ಬಡಿಯುವಷ್ಟು ಹತ್ತಿರ ಬಂದಿದ್ದುದನ್ನೂ ಮತ್ತು ಆ ಸಂದರ್ಭದಲ್ಲಿ ಒಬ್ಬ ಹದಿಮೂರು ವರ್ಷದ ಹುಡುಗನು ಸಕಾಲಕ್ಕೆ ನೀರಿನಲ್ಲಿ ಧುಮುಕಿ ಅವಳ ಪ್ರಾಣಕ್ಕೆ ಹಡಗಿನಿಂದ ಅಪಾಯವುಂಟಾಗದಂತೆ ರಕ್ಷಿಸಿದ ಮಹಾಕಾರ್ಯವನ್ನೂ ಅವರಿಗೆ ತಿಳಿಸಿದೆ. ಆ ಕಾಲದಲ್ಲಿ ಅನೇಕ ಜನ ಗಟ್ಟಿಗರಾದ ಗಂಡಸರೂ ಹೆಂಗಸರೂ ಇದ್ದರೆಂದೂ ಅವರೆಲ್ಲರೂ ಚೀರುತ್ತಾ ನಿಂತಿದ್ದರೇ ಹೊರತು ಅವಳನ್ನು ಉಳಿಸಲು ಬೇರೆ ಯಾವ ಪ್ರಯತ್ನವನ್ನೂ ಮಾಡಲಿಲ್ಲವೆಂಬುದನ್ನೂ ತಿಳಿಸಿ "ಆ ಹುಡುಗನು ಏಕೆ ಈ ರೀತಿ ಮಾಡಿದನು" ಎಂದು ಕೇಳಿದೆ. ಇದಕ್ಕೂ ಅವರು "ಅದು ಅವನ ಕರ್ತವ್ಯ" ಎಂದು ಉತ್ತರ ಹೇಳಿದರು.

ಆ ಹುಡುಗರು ಕೊಟ್ಟ ಉತ್ತರಗಳಿಂದ ಅವರಾಗಲೇ ಸ್ಕೌಟಿಂಗ್ ವಿಚಾರದಲ್ಲಿ ಬಹಳ ವಿಚಾರಗಳನ್ನು ತಿಳಿದುಕೊಂಡಿದ್ದಾರೆಂದೂ, ಯಾರಾದರೂ ಕಮೀಷನರ ಭಾಷಣವನ್ನು ಕೇಳುವುದಕ್ಕಿಂತಲೂ ಉತ್ತಮವಾದ ರೀತಿಯಲ್ಲಿ ವಿಷಯ ಗ್ರಹಣಮಾಡಿದ್ದಾರೆಂತಲೂ ನನಗೆ ತಿಳಿಯಿತು.

ಸ್ಕೌಟ್ ಹುಡುಗರು ಪ್ರಪಂಚದ ನಾನಾ ಭಾಗಗಳಲ್ಲಿ ಮಾಡಿರುವ ದಕ್ಷತೆಯ ಕಾರ್ಯಗಳ ವಿಚಾರಗಳನ್ನು ಓದುವುದರ ಮೂಲಕವೂ ಮತ್ತು ತಮ್ಮ ಸಮೀಪದಲ್ಲಿಯೇ ಇರುವ ಸ್ಕೌಟುಗಳೂ ಎಷ್ಟೋಸಾರಿ ವಿಫಲರಾದರೂ ದಿನಚರಿಯಲ್ಲಿ ತಮ್ಮ ಕರ್ತವ್ಯವನ್ನು ಮಾಡುವುದಕ್ಕೆ ಸದಾ ಪ್ರಯತ್ನಪಡುವುದನ್ನು ಸ್ವಂತವಾಗಿ ನೋಡುವುದರಿಂದಲೂ ಈ ವಿಚಾರವನ್ನು ತಿಳಿದುಕೊಂಡಿದ್ದರು.

ನೀನು ಇಷ್ಟರಲ್ಲಿಯೇ ನಿಮ್ಮ ಪೆಟ್ರೋಲಿನವರಿಗೆ ಕರ್ತವ್ಯದ ನಿಯಮವೆಂಬ ಮೂರನೆಯ ನಿಯಮದ ವಿಚಾರವಾಗಿ ಹೇಳಬೇಕಾಗುತ್ತದೆ.

ಈ ಕರ್ತವ್ಯವೆಂಬ ವಿಚಾರವು ಎಲ್ಲರ ದೃಷ್ಟಿಯಿಂದಲೂ ಒಂದೇ ಆಗಿರುವುದಿಲ್ಲ. ಕೆಲವರಿಗೆ ಒಂದು ಕರ್ತವ್ಯವಾಗಿರುತ್ತದೆ. ಮತ್ತೆ ಕೆಲವರಿಗೆ ಬೇರೊಂದು ಕರ್ತವ್ಯವಾಗಿರುತ್ತದೆ. ಒಬ್ಬನಿಗೆ ಜಾವಾದ್ವೀಪಕ್ಕೆ ಹೋಗಬೇಕಾದ್ದು ಕರ್ತವ್ಯವಾಗಿರಬಹುದು. ಇನ್ನೊಬ್ಬನಿಗೆ ಮನೆಯಲ್ಲಿದ್ದು ತಂದೆ ತಾಯಿಗಳ ಯೋಗಕ್ಷೇಮಗಳನ್ನು ನೋಡಿಕೊಳ್ಳುವುದು ಕರ್ತವ್ಯವಾಗಿರಬಹುದು.

ಒಬ್ಬನಿಗೆ ದಿನವೊಂದಕ್ಕೆ ಎಂಟು ಒಂಭತ್ತು ಗಂಟೆಗಳ ಕಾಲ ತನ್ನ ಶಕ್ತಿಮೀರಿ ದುಡಿಯುವುದು ಕರ್ತವ್ಯವಾಗಿರಬಹುದು. ಇನ್ನೊಬ್ಬನಿಗೆ ತನ್ನ ಆರೋಗ್ಯವನ್ನು ಕಾಪಾ

ಡಿಕೊಳ್ಳಲು ಒಂದು ತಿಂಗಳ ಕಾಲ ವಿಶ್ರಾಂತಿಯನ್ನು ಹೊಂದಬೇಕಾದುದು ಕರ್ತವ್ಯವಾಗಿರಬಹುದು. ಆದರೆ ಸ್ಕೌಟುಗಳಾದರೋ ಪ್ರತಿಯೊಬ್ಬನ ಕರ್ತವ್ಯವೂ ಒಂದೇ ಆಗಿರುತ್ತದೆ.

ಸ್ಕೌಟ್ ತನ್ನ ಸ್ವಂತ ಸಂತೋಷ ಸುಖ ಮತ್ತುಕ್ಷೇಮ ಇವೊಂದನ್ನೂ ಗಣನೆಗೆ ತಂದುಕೊಳ್ಳದೆ ಇವೆಲ್ಲಕ್ಕಿಂತಲೂ ಕರ್ತವ್ಯವನ್ನು ಮುಂದಿಟ್ಟು ಅದನ್ನು ನಡೆಸುತ್ತಾನೆಂದು ಚೀಫ್ ಸ್ಕೌಟ್‌ರವರು ಹೇಳಿರುತ್ತಾರೆ. ಅವನು ಯಾವ ಕಾಲದಲ್ಲಿಯೇ ಆಗಲಿ ಇತರರ ಪ್ರಾಣರಕ್ಷಣೆಮಾಡುವುದಕ್ಕೂ ಗಾಯಪಟ್ಟವರಿಗೆ ಸಹಾಯಮಾಡುವುದಕ್ಕೂ ಸಿದ್ಧನಾಗಿರಬೇಕು.

ನಿಮ್ಮ ಪೆಟ್ರೋಲಿನವರನ್ನು ನೀನು ಕೇಳಬೇಕಾದ ಪ್ರಶ್ನೆಯು "ನಿಮ್ಮ ಕರ್ತವ್ಯವನ್ನು ನೀವು ಮಾಡಲು ಆಶೆಯುಂಟೆ ?" ಎಂದಲ್ಲ "ನಿಮ್ಮ ಕರ್ತವ್ಯವನ್ನು ನೀವು ಮಾಡಬಲ್ಲಿರಾ ?" ಎಂದು.

ಇತರರಿಗೆ ಸಹಾಯಮಾಡುವುದು ಸ್ಕೌಟಿನ ಕರ್ತವ್ಯ. ಆದರೆ ಆ ರೀತಿಯಾದ ಮನೋಭಾವವಿದ್ದಮಾತ್ರಕ್ಕೇ ಸಹಾಯಮಾಡುವುದು ಸಾಧ್ಯವಿಲ್ಲ. ಹೇಗೆ ಸಹಾಯ ಮಾಡುವುದು ಮತ್ತು ಯಾವ ರೀತಿಯಲ್ಲಿ ಉಪಯೋಗಕಾರಿಯಾಗುವುದು ಎಂಬುದನ್ನು ತಿಳಿಯಬೇಕು.

ಸ್ಕೌಟು ಸರಿಯಾದ ಶಿಕ್ಷಣವನ್ನು ಪಡೆದ ಹೊರತು ಸ್ಕೌಟ್ ಭಾಷೆಯ ಎರಡನೆಯ ಭಾಗಕ್ಕೂ ಮೂರನೆಯ ಸ್ಕೌಟ್ ನಿಯಮಕ್ಕೂ ಪ್ರಾಮಾಣಿಕತೆಯಿಂದ ವರ್ತಿಸಲು ಸಾಧ್ಯವಿಲ್ಲವೆಂಬ ಸಿದ್ಧಾಂತದ ಆಧಾರದ ಮೇಲೆಯೇ ಸ್ಕೌಟ್ ಶಿಕ್ಷಣದ ಅನೇಕ ಭಾಗಗಳು ಏರ್ಪಾಡಾಗಿವೆ.

ಒಬ್ಬ ಮನುಷ್ಯನ ಕಾಲು ಮುರಿದುಹೋಗಿದ್ದರೆ ನಿಮಗೆ ಕೀರುಮಾಡುವುದೂ ಮತ್ತು ಬಂಡಿ ಹೊಡೆಯುವುದೂ ಮಾತ್ರ ಬರುತ್ತಿದ್ದರೆ ಅವನಿಗೆ ನೀವು ಯಾವ ಸಹಾಯವನ್ನೂ ಮಾಡಲಾರಿರಿ.

ನಿಮ್ಮ ಸ್ನೇಹಿತನಾದ ಇನ್ನೊಬ್ಬ ಸ್ಕೌಟ್ ತನ್ನ ಬೈಸಿಕಲ್ಲಿಗೆ ಏನೋ ಅಪಾಯಮಾಡಿಕೊಂಡು ಬೀದಿಯಲ್ಲಿ ನರಳುತ್ತಿರುವಾಗ ನಿಮಗೆ ಕಣ್ಣುಮುಚ್ಚಿಕೊಂಡು ಎಲ್ಲಾ ಗಲೆಗಳನ್ನು ಹಾಕುವುದೂ ಮತ್ತು ಮತ್ತೊಬ್ಬನ ಕಿವಿಯಲ್ಲಿ ತುತ್ತೂರಿ ಊದುವುದೂ ಬಂದ ಮಾತ್ರಕ್ಕೇ ನಿಮ್ಮಿಂದ ಅವನಿಗೆ ಏನೂ ಸಹಾಯವಾಗುವಂತಿಲ್ಲ.

ತಾನು ಬೇರೆಯವರಿಗೆ ಸಹಾಯಮಾಡಬೇಕಾದರೆ ಎಲ್ಲಾ ವಿಚಾರಗಳಲ್ಲಿಯೂ ಸ್ವಲ್ಪ ಸ್ವಲ್ಪವನ್ನೂ ಮತ್ತು ಸಾಧ್ಯವಾದಷ್ಟು ವಿಚಾರಗಳಲ್ಲಿ ಎಲ್ಲಾ ಅಂಶಗಳನ್ನೂ ತಿಳಿದುಕೊಳ್ಳಬೇಕೆಂಬುದನ್ನು ಪ್ರತಿಯೊಬ್ಬ ಸ್ಕೌಟೂ ಕಂಡುಹಿಡಿದುಕೊಳ್ಳುವನು.

ಎಲ್ಲಾ ವಿಚಾರದಲ್ಲಿಯೂ ಸ್ವಲ್ಪ ತಿಳಿವಳಿಕೆಯಿರಬೇಕು ಮತ್ತು ಯಾವುದಾದರೊಂದು ವಿಚಾರದಲ್ಲಿಯಾದರೂ ಪೂರ್ಣ ತಿಳುವಳಿಕೆಯಿರಬೇಕು ಎಂಬ ತತ್ವವು ಸ್ಕೌಟ್ ಸಂಸ್ಥೆಗೆ ಸೇರಿದ ಸರ್ವರೂ ಜ್ಞಾಪಕದಲ್ಲಿಡಬೇಕಾದ್ದು.

ಇತರರಿಗೆ ಸಹಾಯಮಾಡಲು ಬಯಸುವ ಸ್ಕೌಟು ಪ್ರವೀಣತೆಯ ಪದಕಗಳನ್ನು ಪಡೆಯಲು ತುಂಬಾ ಶ್ರಮಪಟ್ಟು ಕೆಲಸಮಾಡುತ್ತಾನೆ.

ಅವುಗಳನ್ನು ಪಡೆಯುವ ವಿಚಾರದಲ್ಲಿ ಶ್ರದ್ಧೆಯುಳ್ಳವನಾಗಿಯೂ ಮತ್ತು ಅವುಗಳಿಗೆ ಸಂಬಂಧಪಟ್ಟ ನಿಜವಾದ ಯೋಗ್ಯತೆಯನ್ನು ಪಡೆಯಲು ಇನ್ನೂ ಹೆಚ್ಚು ಶ್ರದ್ಧೆಯುಳ್ಳವನಾಗಿಯೂ ಇರುತ್ತಾನೆ. ಪದಕಗಳನ್ನು ತೋಳಿನಮೇಲೆ ಧರಿಸಿದಾಗ ಅವನಿಗೆ ಯಾವ ಗರ್ವವೂ ಇರುವುದಿಲ್ಲ.

ಸ್ಕೌಟು ಈ ಪದಕಗಳನ್ನು ಸಂಪಾದನೆಮಾಡುವುದು ಮಾತ್ರವಲ್ಲ. ಅವುಗಳನ್ನುಉಪಯೋಗಿಸಲು ಸರಿಯಾದ ಅವಕಾಶಗಳನ್ನು ಹುಡುಕುತ್ತಿರುತ್ತಾನೆ.

ಪ್ರಥಮ ಚಿಕಿತ್ಸೆಯ ಪದಕವನ್ನು ಉಪಯೋಗಿಸುವ ರೀತಿಯು ತೊಡೆಗಳು ಮುರಿದ ಜನರನ್ನು ಹುಡುಕುತ್ತಾ ಸ್ಕೌಟು ಓಡಾಡುವುದಲ್ಲ. ಮತ್ತು ಅವನಿಗೆ ಯಾವಾಗಲೂ ಕೃತಕಶ್ವಾಸ ಕ್ರಿಯೆಯನ್ನು ನಡೆಸುವ ಅವಕಾಶವೇ ಸಿಕ್ಕುವುದಿಲ್ಲ.

ತನ್ನ ಪೆಟ್ರೋಲಿನ ಅಥವಾ ತನ್ನ ಗುಂಪಿನ ಹುಡುಗರಿಗೆ ಉಂಟಾಗುವ ಸಣ್ಣ ಪುಟ್ಟ ಗಾಯಗಳಿಗೆ ಚಿಕಿತ್ಸೆ ಮಾಡುವುದರ ಮೂಲಕವೂ, ಮತ್ತು ತಾನು ವಾಸಮಾಡುವ ಸ್ಥಳದಲ್ಲಿ ಬೀದಿಗಳಲ್ಲಿ ದಿನಂ ಪ್ರತಿ ಸಣ್ಣ ಹುಡುಗ

ರಿಗೆ ಆಗುವ ಗಾಯಗಳಿಗೆ ಗಮನಕೊಡುವುದರ ಮೂಲ ಕವೂ ಸರಿಯಾದ ಸ್ಕೌಟು ಪ್ರಥಮ ಚಿಕಿತ್ಸೆಯ ಕಾರ್ಯ ಗಳನ್ನು ಮಾಡುತ್ತಾನೆ.

ಮುರಿದ ಕಾಲಿಗಾಗಿ ಕಾಯುವ ಸ್ಕೌಟು ನದಿಯನ್ನು ದಾಟಲು ನೀರೆಲ್ಲಾ ಹರಿದುಹೋಗಲೆಂದು ಕಾದುಕೊಂಡು ಕೂತುಕೊಂಡವನ ಹಾಗೆ. ಅವನು ಸಾಯುವಾಗಲೂ ದಂಡೆಯ ಮೇಲೆಯೇ ಕೂತಿದ್ದನು. ನೀರಿನಲ್ಲಿ ಬಿದ್ದು ಕೈಕಾಲಾಡಿಸುವ ಪ್ರಯತ್ನವನ್ನೂ ಮಾಡದೆ ಎದೆಯೊಡೆದು ಪ್ರಾಣಬಿಟ್ಟನು.

ಇದೇರೀತಿ ಸ್ಕೌಟುಗಳು ಆಸ್ಪತ್ರೆಗಳಿಗೆಹೋಗಿ ಖಾಯಿಲೆಯಾಗಿ ಬಿದ್ದಿರುವವರಿಗೆ ವರ್ತಮಾನಗಳನ್ನಾಗಲಿ ಕಥೆಗಳನ್ನಾಗಲಿ ಓದುವುದು ಅಥವಾ ಅವರಿಗಾಗಿ ಕಾಗದಗಳನ್ನು ಬರೆಯುವುದು ಇವುಗಳನ್ನುಮಾಡಿ ಅವರಿಗೆ ಸ್ವಲ್ಪ ಸಂತೋಷವನ್ನುಂಟುಮಾಡಬಹುದು. ಅಥವಾ ಚಿಲ್ಲರೆ ಕೆಲಸಗಳು ಬರುವವನು ಮನೆಯಲ್ಲಿ ಮುರುಕು ಕುರ್ಚಿಯಿಲ್ಲದಂತೆ ನೋಡಿಕೊಳ್ಳಬಹುದು. ಬಡಗಿ ಕೆಲಸ ಬರುವವನು ತಮ್ಮ ಗುಂಪಿನ ಕ್ಲಬ್ ರೂಂನಲ್ಲಿ ಪುಸ್ತಕಗಳನ್ನಿಡುವುದಕ್ಕೆ ಒಂದು ಹಂತವನ್ನೋ ಕೂತುಕೊಳ್ಳುವುದಕ್ಕೆ ಒಂದು ಸ್ಟೂಲನ್ನೋ ಚೀಫ್ ಸ್ಕೌಟ್‌ರವರ ಚಿತ್ರಕ್ಕೆ ಹೊಸ ಕಟ್ಟನ್ನೋ ಮಾಡಬಹುದು. ಇವುಗಳಿಗಾಗಿ ಹಣವನ್ನು ವೆಚ್ಚಮಾಡುವ ಅವಶ್ಯಕತೆಯನ್ನು ತಪ್ಪಿಸಬಹುದು.

ಸಂಗೀತಗಾರನ (Musician) ಪದಕವನ್ನು ಪಡೆದಿರುವನನು ತಾನು ದೊಡ್ಡ ದೊಡ್ಡ ಸಂಗೀತ ಸಮ್ಮೇಳನ (Concert) ಗಳಲ್ಲಿ ಸಹಾಯಕನಾಗುವುದಕ್ಕಾಗಿ ತನ್ನ ಕಲೆಯನ್ನು ಅಭಿವೃದ್ಧಿಪಡಿಸಿಕೊಳ್ಳುವನು. ವನಸ್ಪತಿ ವಿದ್ಯೆಯ (Naturalist) ಪದಕವನ್ನು ಪಡೆದವನು 60 ಜಾತಿಗಳ ಹೂಗಳನ್ನು ಶೇಖರಿಸಿದ ಮಾತ್ರದಿಂದಲೇ ತೃಪ್ತನಾಗದೆ ಆ ವಿಚಾರದಲ್ಲಿ ಆಸಕ್ತಿಯಿದ್ದು ಅವನನ್ನು ಸಂಧಿಸುವವರೆಲ್ಲರಿಗೂ ಉಪಯೋಗವಾಗುವಂತೆ 160 ಜಾತೀಯ ಹೂಗಳನ್ನು ಶೇಖರಿಸುತ್ತಾನೆ.

ಉಪಕಾರದ ವಿಚಾರದಲ್ಲಿ ಬೇಕಾದಷ್ಟು ಮಾತನಾಡಬಹುದು. ಪ್ರಪಂಚದ ನಿತ್ಯ ಜೀವನದಲ್ಲಿ ಈ ಕೆಲಸಗಳನ್ನು ಮಾಡುವುದು ಅಷ್ಟು ಸುಲಭವಲ್ಲ.

ಆದರೂ ಸ್ಕೌಟುಗಳಿಗೆ ಇದು ಅಷ್ಟು ಕಷ್ಟವಾಗಿ ತೋರುವುದಿಲ್ಲ, ಯಾಕೆಂದರೆ ಈ ವಿಚಾರವನ್ನು ಜ್ಞಾಪಕಕೊಡುವುದಕ್ಕೆ ಅವರಲ್ಲಿ ಒಂದು ಅಪೂರ್ವವಾದ ಪದ್ಧತಿಯಿದೆ.

ಅವರು ಬೆಳಗ್ಗೆ ಏಳುತ್ತಲೇ ತಮ್ಮ ಕಂಠ ವಸ್ತ್ರದಲ್ಲೋ, ಕರವಸ್ತ್ರದಲ್ಲಿಯೊ ಅಥವಾ ಬೇರೆಯಾವುದಾದರೂ ವಸ್ತ್ರದಲ್ಲಿಯೋ ಒಂದು ಗಂಟನ್ನು ಹಾಕಿಕೊಳ್ಳುತ್ತಾರೆ. ಸರಿಯಾದ ಯಾವುದಾದರೂ ಒಂದು ಉಪಕಾರವನ್ನು ಮಾಡಿದ ಹೊರತು ಅದನ್ನು ಬಿಚ್ಚುವುದಿಲ್ಲ.

ನೀನು ಇದಕ್ಕೆ ಸೇರಿಕೊಂಡಾರಭ್ಯ ಈ ರೀತಿ ಮಾಡಿರುತ್ತೀಯೆಂಬುದನ್ನು ನಾನು ಬಲ್ಲೆ. ನಿಮ್ಮ ಸ್ಕೌಟ್ ಮಾಸ್ಟರೂ ಇದೇ ರೀತಿಮಾಡುತ್ತಿರುವುದು ಉಳಿದ ಹುಡುಗರಿಗೆಲ್ಲಾ ಬಹಳ ಉತ್ತೇಜನಕಾರಿಯಾಗಿದೆ.

ಕೆಲವು ವೇಳೆ ಇಂಥಾ ಉಪಕಾರಗಳನ್ನು ಸಾಯಂಕಾಲ ಬಹಳ ಹೊತ್ತಾದರೂ ಮಾಡುವುದಕ್ಕಾಗುವುದಿಲ್ಲವೆಂತಲೂ, ಒಂದು ಸಂದರ್ಭದಲ್ಲಿ ಕೊನೆಗೂ ಮಾಡುವುದಕ್ಕಾಗಲೇ ಇಲ್ಲವೆಂತಲೂ ಅದಕ್ಕಾಗಿ ಮರುದಿವಸ ಎರಡು ಉಪಕಾರಗಳನ್ನು ಮಾಡಬೇಕಾಯಿತೆಂತಲೂ ನೀನು ಕೆಲವು ದಿನಗಳ ಹಿಂದೆ ಹೇಳಿದ್ದು ನನಗೆ ಜ್ಞಾಪಕದಲ್ಲಿದೆ.

ಕೆಲವರು ಎರಡುಸಾರಿ ದೋಸೆ ತಿನ್ನುವುದಕ್ಕಲ್ಲದೆ ಇಂಥಾ ಕೆಲಸಗಳಿಗಾಗಿ ತಮ್ಮ ಕರವಸ್ತ್ರದಲ್ಲಿ ಗಂಟುಹಾಕಿಕೊಂಡು ಅಭ್ಯಾಸವಿಲ್ಲದವರು ಸ್ಕೌಟುಗಳನ್ನು ಹಾಸ್ಯ ಮಾಡಿ ನಿಜವಾಗಿಯೂ ಒಳ್ಳೆಯ ಹೃದಯವುಳ್ಳಮನುಷ್ಯನು ದಿನಕ್ಕೆ ಒಂದಕ್ಕಿಂತಲೂ ಹೆಚ್ಚಾಗಿಯೇ ಉಪಕಾರಗಳನ್ನು ಮಾಡಿರುತ್ತಾನೆಂದು ಹೇಳುತ್ತಾರೆ.

ಆ ರೀತಿ ನಿನಗೆ ಯಾರಾದರೂ ಹೇಳಿದರೆ ಅವರು ಒಂದು ಗಂಟುಹಾಕಿಕೊಂಡು ಒಂದುವಾರ ನೋಡಲಿ. ಕೊನೆಗೂ ಅದನ್ನು ಬಿಚ್ಚುವುದಕ್ಕಾಗುವುದಿಲ್ಲ.

ಸ್ಕೌಟ್‌ಮಾಡುವ ಉಪಕಾರವು ಯಾರಾದರೂ ಆ ಪರಿಸ್ಥಿತಿಯಲ್ಲಿ ಅವಶ್ಯಕವಾಗಿ ಮಾಡುವ ಕೆಲಸವಲ್ಲ. ಅದು ಉದ್ದೇಶಪೂರ್ವಕವಾಗಿ ಉಪಕಾರ ದೃಷ್ಟಿಯಿಂದ ತನ್ನ ದಾರಿಯನ್ನು ಬಿಟ್ಟು ಹೋಗಿಮಾಡತಕ್ಕಕೆಲಸ.

ಒಂದು ಗುಂಪಿನಲ್ಲಿ ಸ್ಕೌಟು ರೈಲಿನಲ್ಲಾಗಲಿ ಬಸ್ಸಿನಲ್ಲಾಗಲಿ ತನ್ನ ಜಾಗವನ್ನು ಇನ್ನೊಬ್ಬರಿಗೆ ಬಿಟ್ಟುಕೊಡು

ವುದನ್ನು ಒಂದು ಉಪಕಾರವೆಂದೆಣಿಸುವುದಿಲ್ಲ. ಯಾಕೆಂದರೆ ಸ್ಕೌಟಾಗಲಿ ಆಗದಿರಲಿ ಪ್ರತಿಯೊಬ್ಬ ಗೌರವಸ್ಥನೂ ಆ ರೀತಿ ಮಾಡುತ್ತಾನೆ ಎಂದು ಆ ಟ್ರೂಪಿನ ಒಬ್ಬ ಹುಡುಗನು ಹೇಳಿದನು.

ಸ್ಕೌಟುಗಳು ಈ ಪ್ರಪಂಚದಲ್ಲಿ ಉಪಕಾರ ಮಾಡಲು ಅವಕಾಶಗಳನ್ನು ಹುಡುಕುತ್ತಾ ಹೋಗುತ್ತಾರೆ.

ಕೆಲವು ವೇಳೆ ದಾರಿಯಲ್ಲಿ ಬಿದ್ದಿರುವ ಬಾಳೆಹಣ್ಣಿನ ಸಿಪ್ಪೆಯನ್ನೋ ಗಾಜಿನ ತುಂಡನ್ನೋ ತೆಗೆದುಹಾಕುವುದೇ ಉಪಕಾರವಾಗುತ್ತದೆ. ಇನ್ನು ಕೆಲವು ವೇಳೆ ಬೆಂಕಿಬಿದ್ದಿರುವ ಮನೆಯೊಳಗೆ ನುಗ್ಗಿ ಒಳಗಿರುವವರನ್ನು ಈಚೆಗೆ ತರುವುದೋ ಅಥವಾ ಪ್ರವಾಹದಲ್ಲಿ ಧುಮಿಕಿ ಅದರಲ್ಲಿ ಕೊಚ್ಚಿಹೋಗುತ್ತಿರುವ ಮಗುವನ್ನು ಈಚೆಗೆ ತರುವುದೋ ಉಪಕಾರವಾಗಬಹುದು.

ನೀವು ಮಾಡುವ ಉಪಕಾರ ಕ್ರಿಯೆಯು ದೊಡ್ಡದೋ ಚಿಕ್ಕದೋ ಎಂಬುದೂ ಅದು ಹೆಚ್ಚುಕಾಲ ಹಿಡಿಯಿತೋ ಸ್ವಲ್ಪ ಕಾಲ ಹಿಡಿಯಿತೋ ಎಂಬುದೂ ಅದು ಸುಲಭವಾದ್ದೋ ಕಷ್ಟವಾದ್ದೋ ಎಂಬುದೂ ಗಣನೆಗೆ ಬರುವ ವಿಚಾರಗಳಲ್ಲ.

ಸ್ಕೌಟು ಇಂಥಾ ಕೆಲಸಗಳಲ್ಲಿ ನಿಜವಾದ ಪರೋಪಕಾರ ಬುದ್ಧಿಯಿಂದಲೂ ಆತ್ಮನಿವೇದನ ಭಾವನೆಯಿಂದಲೂ ವರ್ತಿಸುವುದೂ ಮತ್ತು ಇತರರಿಗೆ ಸಹಾಯಪರನಾಗಿರಬೇಕಾದ್ದು ತನ್ನ ಕರ್ತವ್ಯವೆಂಬುದನ್ನರಿತ ಕಾರಣದಿಂದ ಹೆಚ್ಚು ಸಂತೋಷದಿಂದ ತುಂಬಿ ಈ ಜೀವನವನ್ನು ನಡೆಸತಕ್ಕದ್ದೂ ಗಣನೆಗೆ ಬರುವ ಅಂಶಗಳು.

ನಿನ್ನ ಪ್ರೀತಿಯ ಸಹೋದರ,
ಎಸ್. ಬಿ.

ಮರಿಗಳು

(ಕಳೆದ ಸಂಚಿಕೆಯಿಂದ ಮುಂದುವರಿದದ್ದು)

III

ಈಗ ಸ್ವಲ್ಪ ಕ್ರಿಯಾದೃಷ್ಟಿಯಿಂದ (practically) ನೋಡೋಣ. ಮರಿಗಳ ಹಿಂಡಿಗೂ ಸ್ಕೌಟ್‌ಗುಂಪಿಗೂ ಇರುವ ನಿಜವಾದ ಸಂಬಂಧವೇನು ? ಈ ಸಂಬಂಧವನ್ನು ಶಬ್ದಗಳಿಂದ ಅಷ್ಟುಸ್ಪಷ್ಟವಾಗಿ ಹೇಳುವುದು ಅಸಾಧ್ಯ. ಅಂದರೆ ಎಲ್ಲರಿಗೂ ಅನ್ವಯಿಸುವಂತೆ ಒಂದೇ ವಿವರಣೆಯನ್ನು ಕೊಡುವುದಕ್ಕಾಗುವುದಿಲ್ಲ. ಈ ವಿಚಾರದಲ್ಲಿ ನಮಗೆ ಆಲೋಚನೆಯ ಕಷ್ಟವನ್ನು ಕೊಡದ ಸರ್ವಸಮವಾದ ವಿಧಿಯಾವುದೂ ಇರುವುದಿಲ್ಲ. ಪ್ರತಿಯೊಬ್ಬ ನಾಯಕನಿಗೂ ಇರಬೇಕಾದುದು ಈ ಎರಡರ ಪರಸ್ಪರ ಪ್ರಮಾಣದ ತಿಳುವಳಿಕೆ. ಇದ್ದು ಇದ್ದಮೇಲೆ ಉಳಿದುದೆಲ್ಲವೂ ತಾನಾಗಿಯೇ ಸರಿಹೋಗುತ್ತದೆ. ಮರಿಗಳ ಮತ್ತು ಸ್ಕೌಟುಗಳ ಶಿಕ್ಷಣಗಳನ್ನು ಏಕಮುಖವಾಗಿ ಮಾಡುವ ತಪ್ಪೂ ಮತ್ತು ಅವೆರಡಕ್ಕೂ ಪರಸ್ಪರ ಸಂಬಂಧವಿಲ್ಲದಂತೆ ಮಾಡುವ ತಪ್ಪೂ ಉಂಟಾಗುವುದಿಲ್ಲ. ನಾವು ಹಿಂದಿನ ಆವಿರ್ಭಾವದ ಇತಿಹಾಸವನ್ನು ಓದಿದುದರ ಉದ್ದೇಶವು ಈ ಎರಡರ ಪರಸ್ಪರ ಪರಿಮಾಣವನ್ನು ಗೊತ್ತುಮಾಡಿಕೊಳ್ಳುವುದಕ್ಕಾಗಿಯೇ ಅಲ್ಲದೆ ಬೇರೆಯಲ್ಲ.

ಇದು ಬಹಳಮಟ್ಟಿಗೆ ಅವಧಾರಣೆಯ (emphasis) ಮಾತಾಗಿರುತ್ತದೆ. ಇದನ್ನು ಪ್ರತಿಯೊಬ್ಬರೂ ತಮ್ಮಷ್ಟಕ್ಕೆ ತಾವೇ ಕಂಡುಹಿಡಿದುಕೊಳ್ಳಬೇಕಾದುದು. ಮರಿಗಳ ಶಿಕ್ಷಣದಲ್ಲಿಯೂ ಪದಕಗಳು (badges) ಮತ್ತು ತಾರೆಯ ಪರೀಕ್ಷಾಂಶಗಳಾದ ವರ್ತಮಾನ ಸಂಕೇತ (signalling), ಪ್ರಥಮ ಚಿಕಿತ್ಸೆ (first aid), ಗಂಟು ಹಾಕುವುದು (knotting) ಮುಂತಾದ ಸ್ಕೌಟ್‌ಕಾರ್ಯಕ್ರಮಕ್ಕೆ ಸಂಬಂಧಪಟ್ಟ ವಿಷಯಗಳು ಬರುತ್ತವೆ. ಆದರೆ ಜಾಣನಾದ ನಾಯಕನು ಇವುಗಳನ್ನು ಸಂಪೂರ್ಣವಾಗಿ ಉಪೇಕ್ಷೆಮಾಡದೆ ನಿಜವಾಗಿಯೂ ಮರಿಗಳಿಗೆ ಮನೋರಂಜಕವಾದ, ಹಕ್ಕೆಗಳ ರಚನೆ (making lairs) ಕೈಕೆಲಸಗಳು, ಹಾಡುಗಳು, ಅಭಿನಯ, ಕಥೆಗಳು, ಕುಣಿ

ಯುವುದು, ಪ್ರಕೃತಿಪರಿಚಯ, ಆಟಗಳು ಮತ್ತು ಇನ್ನೂ ಹೆಚ್ಚು ಆಟಗಳು ಇವುಗಳ ಕಡೆಗೆ ಹೆಚ್ಚು ಗಮನ ಕೊಡುತ್ತಾನೆ. ಈ ಸಮ್ಮಿಳಿತ ಕಾರ್ಯದ ವಿಚಾರದಲ್ಲಿ ನಾಯಕನಿಗೂ ಸ್ಕೌಟ್‌ಮಾಸ್ಟರಿಗೂ ಪರಸ್ಪರ ಸಹಾಯ ಗುಣವು ಅವಶ್ಯಕವಾಗಿರಬೇಕು.

ನಾನು ಮೇಲೆ ಉದ್ದೇಶಪೂರ್ವಕವಾಗಿಯೇ ವಿಚಾರವನ್ನು ಅದರ ಸ್ಥೂಲರೂಪಗಳಲ್ಲಿ ಮಾತ್ರ ವಿಮರ್ಶೆ ಮಾಡಿರುತ್ತೇನೆ. ಸೂಕ್ಷ್ಮವಿಚಾರಗಳು ಪ್ರತಿಯೊಬ್ಬ ನಾಯಕನೂ ಪರಿಶೀಲನೆಮಾಡಬೇಕಾದವುಗಳು. ಮುಂದೆ ಬರುವ ಅಧ್ಯಾಯಗಳಲ್ಲಿ ಹೇಳಲ್ಪಡುವ ಪದಕದ ಕಾರ್ಯಗಳು (badge-work) ಸ್ಪರ್ಧೆಗಳು (competitions) ಪ್ರವಾಸ (camping) ಷಟ್ಕದ ಮುಖಂಡರು (Sixers) ಮುಂತಾದ ವಿಚಾರಗಳು ಅವಶ್ಯಕವಾಗಿ ಕಂಡು ಬಂದ ಕಡೆಗಳಲ್ಲಿ ಸ್ವಲ್ಪಮಟ್ಟಿಗೆ ಸೂಕ್ಷ್ಮವಾಗಿಯೂ ವಿಮರ್ಶಿಸಲ್ಪಡುತ್ತವೆ.

———

ಭಾಗ II

ಕಾಡಿನ ಬಾಳು

ಅಧ್ಯಾಯ ೪

ಆರಂಭ

ಆರಂಭದ ವಿಚಾರಮಾಡುವಾಗ ಅದನ್ನು ಮೂರು ವರ್ಗದ ದೃಷ್ಟಿಯಿಂದ ನೋಡಬೇಕು; ನಾಯಕ, ಮರಿ ಮತ್ತು ಪೋಷಕರು—ಅದರಲ್ಲಿ ಸಾಮಾನ್ಯ ಧರ್ಮಾನುಸಾರವಾಗಿ ಮೊದಲನೆಯದು ಕೇವಲ ಅಮುಖ್ಯವಾದುದು. ಇದಕ್ಕೆ ಕಾರಣವೇನೆಂದರೆ ನಾಯಕನಿರುವುದು ಮರಿಗೋಸ್ಕರವಾಗಿಯೇ ಅವನಿಲ್ಲದೆ ಮರಿಯು ಮುಂದುವರಿಯುವ ಹಾಗಿದ್ದ ಪಕ್ಷದಲ್ಲಿ ನಾಯಕನು "ಕಾಡಿನಲ್ಲಿ" ಕಾಲಿಡಲು ಯಾವ ಕಾರಣವೂ ಇರುತ್ತಿರಲಿಲ್ಲ. "ಕಾಡಿಗೆ" ಅವನ ಪ್ರವೇಶವು ಅಷ್ಟು ಪ್ರಾಮುಖ್ಯವಾದ ವಿಚಾರವಲ್ಲವಾಗಿ ಅದನ್ನು ಮೊದಲು ಪರಿಶೀಲನೆಮಾಡೋಣ.

I

ನಿಮಗೆ ಹಿಂದೆ ಹಿಂಡಿಗೆ ಸಂಬಂಧಪಟ್ಟ ಯಾವ ಅನುಭವವೂ ಇಲ್ಲದೆ ಈಗ ತಾನೇ ಹಿಂಡಿನ ಕೆಲಸವನ್ನು ವಹಿಸಿಕೊಂಡಿರುತ್ತೀರೆಂದು ಭಾವಿಸಿಕೊಳ್ಳೋಣ. ಅಥವಾ ನೀವು ಪೋಷಕರ ಅಪ್ಪಣೆಯನ್ನು ಪಡೆದು ಅಧಿಕಾರಿಗಳ (ಜಿಲ್ಲಾಧಿಕಾರಿ ಅಥವಾ ಸ್ಥಳೀಯ ಸಂಸ್ಥೆಯ ಕಾರ್ಯದರ್ಶಿ) ಅನುಮತಿಯನ್ನು ಹೊಂದಿ ಹೊಸದಾಗಿ ಒಂದು ಹಿಂಡನ್ನು ಪ್ರಾರಂಭಿಸಿದ್ದೀರೆಂದು ಭಾವಿಸೋಣ. ಹಿಂಡಿನಲ್ಲಿ ದೊರೆಯುವ ಆನಂದವನ್ನು ಪಡೆಯಬೇಕೆಂದಿರುವ ಹಲವು ಉತ್ಸಾಹಶಾಲಿಗಳಾದ ಮರಿಗಳ ಭಾರವು ನಿಮ್ಮ ಬೆನ್ನಿನಮೇಲೆ ಬಿದ್ದಹಾಗೆ ನಿಮಗೆ ಕಾಣುತ್ತದೆ. ಇಂಥಾ ಸಂದರ್ಭಗಳಲ್ಲಿ ಈ ಕೆಲಸಗಳಲ್ಲಿ ಅನುಭವವುಳ್ಳ ಹಳಬರು ನಿಮಗೆ ಕೊಡಬಹುದಾದ ಸಲಹೆಗಳೇನಾದರೂ ಉಂಟೇ?

ಉಂಟು. ನಾನು ಹೇಳುವುದು ಅಷ್ಟೇನೂ ಹೊಸ ವಿಷಯಗಳಲ್ಲವಾದರೂ ಮತ್ತು ಅವು ನಿಮ್ಮ ಬುದ್ಧಿಯನ್ನು ತೀಕ್ಷ್ಣವಾಗಿ ಮಾಡದಿದ್ದರೂ ಕೂಡ ಅವುಗಳನ್ನು ಹೇಳುತ್ತೇನೆ. ಯಾಕೆಂದರೆ ಬಹಳ ಅನುಭವಶಾಲಿಗಳಾದ ನಾಯಕರೂ ಕೂಡ ಬಹಳ ಸಾಮಾನ್ಯವಾದ ವಿಚಾರಗಳ ಕಡೆಗೆ ಗಮನಕೊಡದೆ ಹೋಗಬಹುದು. ಸಾಮಾನ್ಯವಾದ ವಿಚಾರಗಳು ತಾವಾಗಿಯೇ ಸರಿಹೋಗುವವೆಂದು ಯೋಚಿಸುವ ತಪ್ಪನ್ನು ಮಾಡುವುದು ಬಹಳ ಸುಲಭ. ಇಂಥವುಗಳು ಅನುಭವಸ್ತರಿಗೆ ಗೊತ್ತಾಗುವಂತೆ ಹೊಸಬರಿಗೂ ಗೊತ್ತಾಗುವವೆಂತ ನಾವು ತಿಳಿಯುತ್ತೇವೆ. ಅವರಿಗೆ ಹಿಂಡಿನ ವಿಚಾರವೇ ತಿಳಿಯದಿರುವಾಗ ಇವು ಹೇಗೆ ತಿಳಿದಾವು?

ಮೊದಲನೆಯದಾಗಿ ಹಿಂಡೆಂದು ಹೆದರಿ ಹಿಂದೆಗೆಯಬಾರದು. ಈ ಪ್ರವಾಹವು ದಡದ ಮೇಲೆ ನಿಂತು ನೋಡಿದರೆ ಭಯವನ್ನುಹುಟ್ಟಿಸುತ್ತದೆ. ಒಂದು ಬಾರಿ ಧೈರ್ಯಮಾಡಿ ಒಳಕ್ಕೆ ಧುಮಿಕಿದರೆ ಎಲ್ಲವೂ ಸರಿಹೋಗುತ್ತದೆ. ಮತ್ತು ನಿಮ್ಮ ಚಲನೆಗಳು ಸಂತೋಷವೆಂಬ ಸುಖೋಷ್ಣ ಪ್ರವಾಹವನ್ನು ನಿಮ್ಮ ಶರೀರದಲ್ಲೆಲ್ಲಾ ಕಳುಹಿಸುತ್ತವೆ. ಅನೇಕರು ಮರಿಗಳ ಹಿಂಡೆಂಬ ಶಾಸ್ತ್ರವನ್ನೇ ಸೃಷ್ಟಿಮಾಡಲು ಉತ್ಸಾಹಶಾಲಿಗಳಾಗಿರುತ್ತಾರೆ. ಅವರು ಹೇಳಿದುದನ್ನು ಕೇಳಿ ಧೈರ್ಯಗುಂದಬೇಡಿ. ಅವರ ಪ್ರಯತ್ನವು ಫಲಕಾರಿಯಾಗುವುದಾದರೆ ಹಿಂಡೇ ಹಾಳಾಗುತ್ತದೆ.

ಮರಿಗಳ ಹಿಂಡಿನ ಕ್ರಮದಲ್ಲಿ ನೂರರಲ್ಲಿ ತೊಂಭತ್ತು ಪಾಲು ನಾವು ಕೇಳುತ್ತಿರುವ ಬಣ್ಣಿಸಲಾಗದ ವಿಚಾರವೆಂದರೆ ಹಿಂಡಿನ "ಜೀವ" (Spirit of cubbing)

ಎಂಬುದೇ. ಹೊರಗಿನ ಸಲಕರಣೆಗಳು ಬರಿಯ ಚಿಪ್ಪಿನಂತೆ. ಅವು ಶರೀರಪ್ರಾಯ. ಹಿಂಡಿನ ಕಾರ್ಯಕ್ರಮಗಳು ಈ ಶರೀರಕ್ಕೆ ಜೀವ ಕಳೆಯನ್ನು ಕೊಡತಕ್ಕವು ಎಂಬುದನ್ನು ಜ್ಞಾಪಕದಲ್ಲಿಡಬೇಕು.

ಹಿಂಡಿನ ಕ್ರಮವು ಆಟದ ರೂಪವಾಗಿದ್ದರೂ ಅದು ಮರಿಗಳಿಗೆ ಬರಿಯ ಆಟಕ್ಕಿಂತಲೂ ಹೆಚ್ಚಿನದೆಂಬುದನ್ನು ಮರೆಯಬಾರದು. ಅದು ಅವರಿಗೆ ಬಹಳಮಟ್ಟಿಗೆ ಅದ್ಭುತ ಕಲ್ಪನೆ (romantic) ಯಾಗಿರುತ್ತದೆ. ಅದಕ್ಕಾಗಿ ಅವರು ಬಹಳ ದಿನಗಳಿಂದಲೂ ಹಂಬಲಿಸುತ್ತಲು ಅದರ ವಿಚಾರವಾಗಿ ಕನಸುಕಾಣುತ್ತಲೂ ಇರುತ್ತಾರೆ. ಈ ವಿಚಾರದಲ್ಲಿ ಮರಿಯ ಆಕಾಂಕ್ಷೆಯನ್ನು ಪೂರ್ತಿಗೊಳಿಸಬೇಕಾದರೆ ನಿಮಗೂ ಅದು ಬರೀ ಆಟಕ್ಕಿಂತ ಹೆಚ್ಚಿನದಾಗಿರಬೇಕು. ನಿಮಗೂ ಅದ್ಭುತ ಕಲ್ಪನೆ (romance), "ಕಾಡಿನ" ವರ್ಣನಾತೀತವಾದ ಸೌಂದರ್ಯ ಮತ್ತು ಮಹಿಮೆ ಇವುಗಳಿಂದ ಆವೇಶವುಂಟಾಗಬೇಕು.

ನಿಮ್ಮ ಹಿಂಡಿಗೆ ಯಾವಾಗಲೂ ಬರೀ ಸಂಸಾರ (family) ವಲ್ಲ--ಸಂತೋಷದ ಸಂಸಾರವು (happy family) ಧ್ಯೇಯವಾಗಿರಬೇಕು. ಹೀಗೆ ಹೇಳಿದ ಮಾತ್ರಕ್ಕೇ ಶಿಸ್ತು (discipline) ಅನಾವಶ್ಯಕವೆಂತಲಾಗಲಿ ಅದು ಒಂದು ನೈಜವಾದ ತೊಂದರೆಯೆಂತಾಗಲಿ ಅಲ್ಲ. (ಒಂಬತ್ತನೆಯ ಅಧ್ಯಾಯದಲ್ಲಿ ಈ ವಿಚಾರದ ಚರ್ಚೆಯಿದೆ). ಒಂದು ಸಂಸಾರದಲ್ಲಿ ಎಲ್ಲರೂ ಯಜಮಾನನ ಆಜ್ಞೆಗೆ ಅನುಸಾರವಾಗಿ ನಡೆಯುವುದರಿಂದ ಎಲ್ಲರಿಗೂ ಹೆಚ್ಚುಸುಖವುಂಟು ಮತ್ತು ಸಂತೋಷವುಂಟು.

ಆರಂಭದಿಂದಲೂ ಹಿಂಡಿನ ಕ್ರಮದಲ್ಲಿ ನಿಮ್ಮ ಕೆಲಸಗಳನ್ನು ನೀವು ಕಲಿತುಕೊಳ್ಳಲು ಪ್ರಯತ್ನಿಸಬೇಕೆಂಬುದನ್ನು ಚೆನ್ನಾಗಿ ತಿಳಿದುಕೊಳ್ಳಬೇಕು. ಆಕೇಲನಿಗೆ ಇಂಥಾ ವಿಚಾರಗಳಿವೆಯೆಂಬುದು ಮಾತ್ರ ಗೊತ್ತಿದ್ದರೆ ಸಾಲದು. ಅವುಗಳನ್ನೆಲ್ಲಾ ಮಾಡುವುದೂ ಬರಬೇಕು. ಪ್ರಯತ್ನವು ಸಫಲವಾಗಬೇಕಾದರೆ ಉದಾಹರಣೆಯು ಬಹಳ ಸಹಾಯ ಮಾಡುತ್ತದೆ.

ಇನ್ನೂ ಒಂದೆರಡು ಸಾಮಾನ್ಯವಿಚಾರಗಳನ್ನು ಹೇಳಿ ಮುಗಿಸುತ್ತೇನೆ. ನೀವು ಯಾವಾಗಲೂ ಹಿಂಡನ್ನು ಸಣ್ಣದಾಗಿಯೇ ಪ್ರಾರಂಭಿಸಬೇಕು. ಯಾವ ಸಂದರ್ಭದಲ್ಲಿಯೂ ಹನ್ನೆರಡು ಮರಿಗಳಿಗಿಂತ ಹೆಚ್ಚು ಮರಿಗಳಿಂದ ಪ್ರಾರಂಭಿಸಬೇಡಿ. ಆರು ಅತ್ಯುತ್ತಮ. ನಿಮ್ಮ ಮೊದಲನೆಯ ಪಂಗಡ (batch) ದವರ ಮೂಲಕ ಮುಂದೆ ಮರಿಗಳಾಗುವವರಿಗೆಲ್ಲಾ ಒಂದು ರೀತಿಯಾದ ಆವೇಶ ಉಂಟಾಗುವಂತೆ ಮಾಡಬೇಕು. ನೀವು ಅವರನ್ನು ಬಹಳ ಜಾಗರೂಕತೆಯಿಂದ ಆರಿಸಿಕೊಳ್ಳಬೇಕು. ಅವರಿಗೆ ಹೆಚ್ಚು ಶ್ರದ್ಧೆಯಿಂದಲೂ ಗಮನದಿಂದಲೂ ಶಿಕ್ಷಣವನ್ನು ಕೊಡುವುದಕ್ಕಾಗುವಂತೆ ಅವರ ಸಂಖ್ಯೆಯನ್ನು ಕಡಿಮೆಮಾಡಿಕೊಳ್ಳಿ. ಮೂರುತಿಂಗಳಮಟ್ಟಿಗಾದರೂ ನೀವು ಅವರಿಗೆ ನಿಮ್ಮ ಸಂಪೂರ್ಣ ಗಮನವನ್ನು ಕೊಡಿ.

ಹಿಂಡಿನ ಹಾದಿಯಲ್ಲಿ ಹೊರಟಿರುವ ನಿಮ್ಮನ್ನು ನೋಡಿ ನನಗೆ ಅಸೂಯೆಯುಂಟಾಗುತ್ತದೆ. ನೀವು ಈಗ ಕಳೆಯುವ ದಿನಗಳ ಕಡೆಗೆ ಕೆಲವು ಕಾಲದಮೇಲೆ ಪ್ರೀತಿ ಪೂರ್ವಕವಾದ ಹಂಬಲಿಕೆಯಿಂದ ತಿರುಗಿನೋಡುವಿರಿ. ನಾವು ಪ್ರಾರಂಭಿಸುವ ಮೊದಲನೆಯ ಹಿಂಡಿನಂತೆ ನಮಗೆ ಇನ್ನಾವುದೂ ಇರುವುದಿಲ್ಲ. "ಪ್ರಥಮ ಪ್ರೀತಿಯೇ ಅತ್ಯುತ್ತಮವಾದ ಪ್ರೀತಿ. ಎಲ್ಲಕ್ಕಿಂತಲೂ ಅತ್ಯುತ್ತಮವಾದ ಪ್ರೇಮ."

II

ಮರಿಯ ವಿಚಾರವೇನು? ಮರಿಯು ಜೀವನದಲ್ಲಿ ಕಾಲಿಡುವುದೆಂದರೆ ಅವನಿಗೆ ಏನೆಂಬುದನ್ನು ಯೋಚಿಸಿ. ಅವನು ಸ್ಕೌಟುಗಳ ವಿಚಾರವನ್ನು ಕೇಳಿರುತ್ತಾನೆ, ಅವನು ಸ್ಕೌಟುಗಳನ್ನು ಆಗಾಗ ತನ್ನ ಸುತ್ತಮುತ್ತಲೂ ನೋಡಿರುತ್ತಾನೆ. ಅವರಿಗೆ ಪ್ರಪಂಚದಲ್ಲಿ ಯಾವ ವ್ಯಸನವೂ ಇಲ್ಲವೆಂತಲೂ, ಅವರ ಕಾಲವೆಲ್ಲವೂ ಸಂತೋಷದಿಂದಲೇ ಕಳೆಯುತ್ತದೆಂತಲೂ ಅವನಿಗೆ ತೋರುತ್ತದೆ. ದೃಢಕಾಯರಾಗಿ ಒಳ್ಳೆಯ ಶಿಸ್ತಿನ ಉಡುಪಿನಿಂದ (Uniform) ಅವರು ಅವನ ಮುಂದೆ ಮೆರೆಯುತ್ತಾರೆ. ಸ್ಕೌಟ್ ಜೀವನವು ಅವನ ಅದ್ಭುತ ಕಲ್ಪನೆಗೆ ಸೇರಿದ ಹಂಬಲಿಕೆ. ಅವರು ಈಗ ಸಮುದ್ರದ ಕಳ್ಳರೊಂದಿಗಿರುವಂತೆಯೂ ಇನ್ನೊಂದು ಕ್ಷಣದಲ್ಲಿ ಎಂಜಿನ್ನಿನ ಮೇಲಿರುವಂತೆಯೂ ಮತ್ತೊಂದು ಕ್ಷಣದಲ್ಲಿ ಒಂದು ನಿರ್ಮಾನುಷವಾದ ದ್ವೀಪದಮೇಲೆ ಹಡಗೊಡೆದು ಬಿದ್ದಿರುವಂತೆಯೂ ಅವನ ಮನಸ್ಸಿನಲ್ಲಿ ಕಲ್ಪನಾತರಂಗಗಳು ಬರುತ್ತವೆ.

ಇದ್ದಕ್ಕಿದ್ದಹಾಗೆ ತಾನಿರುವ ಸ್ಥಳಕ್ಕೆ ಸಮೀಪದಲ್ಲಿಯೇ ಒಂದು ಸ್ಥಳದಲ್ಲಿ ಸಣ್ಣ ಹುಡುಗರು ಕೆಲವರು

ಸೇರಿ ಸ್ಕೌಟ್ ಪದ್ಧತಿಯ ಸವಿಯನ್ನನುಭವಸುತ್ತಿರುವುದನ್ನು ಒಂದು ದಿನ ನೋಡುತ್ತಾನೆ. ಬಹುಶಃ ಒಂದು ದಿನ ಅವನ ಕಿವಿಗೆ ಅವರು ಮಾಡುವ ಘನಗರ್ಜನೆ (Grand-Howl) ಯು ಕೇಳಿ ಬಂದಿರಬಹುದು. ಅಥವಾ ಒಂದು ಕಿಟಕಿಯ ಕಂಡಿಯಿಂದ ಅವರು ಉರಿಯುತ್ತಿರುವ ಬೆಂಕಿಯ ಸುತ್ತಲೂ ಕುಳಿತಿದ್ದುದನ್ನು ಇಣಿಕಿ ನೋಡಿರಬಹುದು. ಅವರು ಪ್ರವಾಸಕ್ಕಾಗಿ ಸಂತೋಷವನ್ನೆದುರು ನೋಡುವ ಮುಖಭಾವಗಳಿಂದ ಹೊರಟದ್ದನ್ನು ಕಂಡಿರಬಹುದು. ಅಥವಾ ಮೈಗೆಲ್ಲಾ ಬಿಸಿಲು ಬಡಿದು ಮನೆಗೆ ನಗೆಮೊಗದಿಂದ ಹಿಂದಿರುಗಿದ್ದನ್ನು ನೋಡಿರಬಹುದು. ಅದು ಇವುಗಳಲ್ಲಿ ಯಾವುದೇ ಆಗಿರಲಿ ಅದನ್ನು ನೋಡಿದ ಕೂಡಲೆ ಅವನಿಗೂ ತನಗೆಬೇಕಾದ್ದು ಯಾವುದೆಂಬುದು ತಿಳಿಯಿತು. ಆ ಮೇಲೆ ಅದರ ವಿಚಾರದಲ್ಲಿ ಹೆಚ್ಚಾಗಿ ತಿಳಿಯುವುದಕ್ಕೆ ತೊಡಗಿದನು.

ಅಲ್ಲಿ ಆಟಗಳನ್ನಾಡುವರೆಂತಲೂ, ಹಾಡುಗಳನ್ನು ಹೇಳುವರೆಂತಲೂ, ಅಭಿನಯ ಮಾಡುವರೆಂತಲೂ, ಯಾರೂ ಗದರಿಸುವುದಿಲ್ಲವೆಂತಲೂ ಅಲ್ಲಿ ಯಾವ ಕಷ್ಟವೂ ಇಲ್ಲವೆಂತಲೂ ಅವನಿಗೆ ಹೇಳಿದರು.

ಕೆಲವು ವೇಳೆ ಚೀಫ್ ಸ್ಕೌಟ್‌ರಂತಹ ದೊಡ್ಡ ಸ್ಕೌಟ್ ಅಧಿಕಾರಿಗಳೇ ಆಗಾಗ ಅಲ್ಲಿಗೆ ಬಂದು ಇನ್ನೂ ದೊಡ್ಡವರಾದ ಮೇಲೆ ನಿಮ್ಮನ್ನು ಸ್ಕೌಟ್‌ಗಳಾಗಿ ಮಾಡುತ್ತೇವೆಂದು ಹೇಳಿದರು. ಅದನ್ನೆಲ್ಲಾ ಕೇಳಿ ಅವನಿಗೆ ಒಂದು ಅಪೂರ್ವವಾದ ಆನಂದವುಂಟಾಯಿತು. ಎಂದೋ ಒಂದು ದಿನ, ಎಲ್ಲಿಯೋ ಹೇಗೋ ಹಿಂಡಿಗೆ ಸೇರಿದ ಆ ದೊಡ್ಡವನನ್ನು (ಆಕೇಲ) ಸಂಧಿಸಿದನು. ಆಕ್ಷಣದಿಂದ ಅವನು ಮರಿಗಳ "ಕಾಡು" ಎಂಬ ಆ ಸಾಹಸಕಾರ್ಯ ಮತ್ತು ಮಹಿಮೆಗಳಿಂದ ಕೂಡಿದ ಪ್ರದೇಶವನ್ನು ಕಣ್ಣಾರೆ ನೋಡುವ ದಿನ ಎಂದು ಬಂದೀತೆಂದು ಹಂಬಲಿಸುತ್ತಿದ್ದನು.

ಇದನ್ನೆಲ್ಲಾ ನಾವು ಜ್ಞಾಪದಲ್ಲಿಟ್ಟದ್ದರೆ ಹುಡುಗನಿಗೆ ಮರಿಗಳ "ಕಾಡಿನ" ಮೊದಲನೆಯ ನೋಟವು ಎಷ್ಟು ಮಟ್ಟಿನದೆಂಬುದನ್ನು ಕಂಡುಹಿಡಿಯಬಹುದು. ಆ ಮೊದಲನೆಯ ನೋಟದಿಂದುಂಟಾದ ಅಭಿಪ್ರಾಯಗಳು ಅವನಿಗೆ ಗೋಚರವಾಗಿಯೋ ಅಗೋಚರವಾಗಿಯೋ ಅವನಲ್ಲಿ ನಿಲ್ಲುತ್ತವೆ. ಅವನು ಮರಿಯಾಗಿರುವವರೆಗೆ ಮಾತ್ರವೇ ಅಲ್ಲ. ಈ ಪ್ರಪಂಚದಲ್ಲಿ ಅವನಿರುವವರೆಗೂ ಇರುತ್ತವೆ. ಈ ಮೊದಲನೆಯ ನೋಟದಲ್ಲಿ ಅವನಿಗೆ ಕೆಟ್ಟ ಅಭಿಪ್ರಾಯಗಳುಂಟಾದಲ್ಲಿ ಅದರಿಂದುಂಟಾದ ಕೆಡುಕನ್ನು ಸರಿಮಾಡುವುದು ಸುಲಭವಾದ ಕೆಲಸವಲ್ಲ. ಸಣ್ಣಮಕ್ಕಳು ತಮಗೆ ಹೇಳಲ್ಪಟ್ಟ ಪಾಠ ಮತ್ತು ಬುದ್ಧಿಯ ಮಾತುಗಳಿಂದ ಕಲಿಯುವುದಕ್ಕಿಂತಲೂ ತಾವಾಗಿ ಉಂಟಾಗುವ ಅಭಿಪ್ರಾಯಗಳಿಂದ ಬೇಗ ಕಲಿಯುತ್ತಾರೆ. ಹಿಂಡಿನ ಮೊದಲನೆಯ ನೋಟದಿಂದ ಹುಟ್ಟಿದ ಅಭಿಪ್ರಾಯಗಳು ಅವನಿಗೆ ಅನೇಕ ವಿಷಯಗಳನ್ನು ಕಲಿಸುತ್ತವೆ. ಅವನಿಗೆ ಏನು ಅಭಿಪ್ರಾಯಗಳುಂಟಾಗುತ್ತವೆಯೆಂಬುದನ್ನು ಅವನ ಹಿಂದೆ ಸ್ವಲ್ಪ ಮರೆಯಾಗಿ ನಿಂತು ನಾವು ನೋಡೋಣ.

ಅಗೋ ಬಾಗಿಲು ತೆಗೆಯಿತು. ಮರಿಗಳೆಲ್ಲಾ ಹಕ್ಕೆಯೊಳಕ್ಕೆ (pack-lair) ಓಡುತ್ತಾರೆ. ಆ ರಭಸದಲ್ಲಿ ಅವನನ್ನೂ ಎತ್ತಿಕೊಂಡು ಹೋಗಿದ್ದಾರೆ. ಈ ಹೊಸಬನಿಗೆ ಮರಿಗಳು ಆನಂದಮಯವಾದ ತಮ್ಮ ಮನೆಯನ್ನು ಒಳಹೋಗುತ್ತಿರೆಂತ ಬೋಧೆಯಾಗುತ್ತದೆ. ಅದು ನಿಜವಾಗಿಯೂ ಸ್ವಲ್ಪಮಟ್ಟಿಗೆ ಹಕ್ಕೆ ಅಥವಾ ಗವಿಯಂತಿದ್ದರೆ ಅವನ ಅಭಿಪ್ರಾಯವು ಇನ್ನೂ ಬಲವಾಗುತ್ತದೆ. ಅದು ನಿಜವಾಗಿಯೂ ಮರಿಗಳ ಬಿಡಾರವೇ. ಹಿಂಡೂಹಾಗೆಯೆ. ಅದು ದೊಡ್ಡವರ ಕೆಲಸವಲ್ಲ.

ಸ್ವಲ್ಪಹೊತ್ತಿನಲ್ಲಿಯೇ ಮರಿಗಳ ಓಡಾಟ ನಿಂತಿತು. ತಮ್ಮ ಎರಡು ಬೆರಳುಗಳನ್ನು ಹಣೆಯ ಮಟ್ಟಕ್ಕೆತ್ತಿ ಹಿಡಿದಿದ್ದಾರೆ. ಇದೇನೋ ಒಂದು ಗೂಢವಾದ ಸಂಕೇತವಿರಬಹುದು. ಅದರಲ್ಲಿ ಮರ್ಯಾದೆ, ಪ್ರೇಮ ಇವೆರಡೂ ಕಂಡುಬರುತ್ತವೆ. ಆ ಕಡೆ ನಿಂತಿರುವ ವಯಸ್ಸಾದ ಮನುಷ್ಯನೂ ನಗೆಮೊಗದಿಂದ ಅದೇರೀತಿ ಮಾಡುತ್ತಾನೆ. ಅದೇನೆಂಬುದನ್ನು ಹೊಸಬನಿಗೆ ಬಾಯಲ್ಲಿ ಹೇಳುವುದಕ್ಕಾಗುವುದಿಲ್ಲ. ಅಂತೂ ಅದು ಅವನಿಗೆ ಗೊತ್ತಾಗುತ್ತದೆ. ಮುಂದಿನವಾರ ತಾನೂ ಹೀಗೆಯೇ ಮಾಡಬೇಕೆಂದುಕೊಳ್ಳುತ್ತಾನೆ. (ಅವನು ವಂದನಾಕ್ರಮವನ್ನು ಕಲಿತನು.)

ಈಗ ಮರಿಗಳು ಆಕೇಲನನ್ನು ಸುತ್ತುಗಟ್ಟುತ್ತಾರೆ. ಅವನಿಗೆ ನಾನಾವಿಧವಾದ ವಿಚಾರಗಳನ್ನು ಹೇಳುತ್ತಿದ್ದಾರೆ.

ಒಬ್ಬನು ತಮ್ಮ ಮನೆಯಲ್ಲಿ ಹುಟ್ಟಿರುವ ಮಗುವಿನ ವಿಚಾರ ಹೇಳುತ್ತಿದ್ದಾನೆ. ಇನ್ನೊಬ್ಬನು ಸಿನಿಮಾದಲ್ಲಿ ಆದಿನ ಏನು ಚಿತ್ರವೆಂಬುದನ್ನು ಹೇಳುತ್ತಾನೆ. ಮತ್ತೊಬ್ಬನು ನಿನ್ನೆ ಚೆಂಡಿನ ಆಟದಲ್ಲಿ ಯಾರು ಗೆದ್ದರೆಂಬುದನ್ನೂ ಮತ್ತೊಬ್ಬನು ಯಾರೋ ಬೆಟ್ಟು ಕತ್ತರಿಸಿಕೊಂಡ ವಿಚಾರವನ್ನೂ ಹೇಳುತ್ತಿದಾನೆ. ಆಕೇಲನಿಗೆ ಅವುಗಳನ್ನು ಕೇಳುವುದರಲ್ಲಿ ತುಂಬಾ ಸಂತೋಷ. ಅವರೆಲ್ಲರು ಹೇಳುವುದನ್ನೂ ಒಂದೇ ಸಮನಾಗಿ ಕೇಳುತ್ತಿದ್ದಾನೆ. ಅವರಿಗೆಲ್ಲಾ ನಗುತ್ತಾ ಉತ್ತರ ಹೇಳುತ್ತಿದ್ದಾನೆ. ಹೊಸಬನು ಮೆಲ್ಲಮೆಲ್ಲಗೆ ಹತ್ತಿರಕ್ಕೆಹೋಗುತ್ತಾನೆ. ಮುಂದಿನ ವಾರ ತಾನೂ ಹೀಗೆಲ್ಲಾ ಹೇಳಬಹುದೆಂತ ಮನಸ್ಸಿನಲ್ಲಿ ಅಂದುಕೊಳ್ಳುತ್ತಾನೆ. (ಅವನು ಆಕೇಲ ಅಥವಾ ಹಿರಿಯ ತೋಳನೆಂದರೇನೆಂಬುದನ್ನು ಕಲಿತನು.)

ಮರಿಗಳು ಮತ್ತೆ ಓಡಾಟಕ್ಕೆಪ್ರಾರಂಭಿಸಿದರು. ಅವರ ಸಂತೋಷಕ್ಕೂ ಗದ್ದಲಕ್ಕೂ ಮಿತಿಯೇ ಇಲ್ಲ. ಇದ್ದಕ್ಕಿದ್ದ ಹಾಗೆಯೇ "ಪ್ಯಾಕ್" ಎಂದು ಕೂಗಿದ ಶಬ್ದ. ಆಕ್ಷಣವೇ ನಿಶ್ಶಬ್ದ. ಅಲ್ಲಲ್ಲಿ ಸ್ವಲ್ಪ ಸದ್ದಿದ್ದರೆ ಹಿರಿಯರಾದ ಮರಿಗಳು ಅದನ್ನು ಮೆಲ್ಲಗೆ ಅಡಗಿಸಿಬಿಟ್ಟರು. ಎಷ್ಟು ಜಾಗ್ರತೆ ಗದ್ದಲವೆಲ್ಲಾ ಮಾಯವಾಯಿತು! ಯಾಕೆ? ಅಲ್ಲಿ ಬೆತ್ತವಾಗಲಿ ಇತರ ಹೊಡೆಯುವ ಪದಾರ್ಥಗಳಾಗಲಿ ಯಾವುವೂ ಇಲ್ಲ. ಅವರು ಮರಿಗಳು. ಅದಕ್ಕೋಸ್ಕರವೇ ಇರಬಹುದು (ಎರಡನೇ ನಿಯಮವನ್ನು ಕಲಿತುಕೊಂಡನು). ಆಕೇಲನು ಯಾರ್‍ಯಾರು ಏನೇನು ಮಾಡಬೇಕೆಂಬುದನ್ನು ಹೇಳುತ್ತಿದಾನೆ. ಅವರೆಲ್ಲರೂ ಗಲಾಟೆ ಮಾಡದೆ ಅವುಗಳನ್ನು ಕೂಡಲೆ ಮಾಡುತ್ತಾರೆ. (ಮೊದಲನೇ ನಿಯಮ.)

ಸ್ವಲ್ಪ ಹೊತ್ತಾದ ಮೇಲೆ "ಪ್ಯಾಕ್, ಪ್ಯಾಕ್, ಪ್ಯಾಕ್" ಎಂದು ಮೂರು ಬಾರಿ ಕೂಗಿ ಶಬ್ದ ಪ್ರತಿಯೊಬ್ಬನೂ "ಪ್ಯಾಕ್" ಎಂದು ದೀರ್ಘವಾಗಿ ಕೂಗಿಕೊಂಡು ಓಡಿಬಂದು ಆಕೇಲನ ಸುತ್ತಲೂ ಒಂದೇ ಸಮನಾಗಿ ಗುಂಡಗೆ ನಿಂತುಕೊಂಡರು. (ಅವನಿಗೆ ಗೊತ್ತಿಲ್ಲದಂತೆಯೇ ಹೇಗೆ ಒಟ್ಟಿಗೆ ಸೇರಿ ಕೆಲಸ ಮಾಡುವುದೆಂಬ ಅಭಿಪ್ರಾಯವುಂಟಾಗುತ್ತದೆ) ಈಗ ಘನ ಗರ್ಜನೆ—ಈ ಹೊಸಬನಿಗಾಗಿ ಆಕೇಲನು ಅವರ ವಿವರಣೆಯನ್ನು ಸಂಕ್ಷೇಪವಾಗಿ ಮಾಡುತ್ತಾನೆ. ಅವನಿಗೆ ಅದರ ಉದ್ದೇಶ ಮತ್ತು ಮಾಡುವ ರೀತಿ ಗೊತ್ತಾಗುತ್ತದೆ. ಶಬ್ದಗಳು ಮಾತ್ರ ಇನ್ನೂ ಸ್ಪಷ್ಟವಾಗಲಿಲ್ಲ. ಕೈಮೇಲೆ ಎರಡು ಹಳದಿ ಪಟ್ಟಿಗಳನ್ನು ಹಾಕಿಕೊಂಡು "ಡಿಬ್, ಡಿಬ್, ಡಿಬ್" ಎಂದು ಹೇಳಿದ ಆ ದೊಡ್ಡಹುಡುಗನು ಮುಖ್ಯಮರಿಯಾಗಿರಬಹುದು. ನೋಡಿದರೆ ಸ್ನೇಹಪರನಂತೆ ಕಾಣುತ್ತಾನೆ. ಉಳಿದವರು ಅವನಿಗೆ ಹೇಗೆ ಉತ್ತರ ಕೊಡುತ್ತಾರೆ! (ಹೊಸಬನಿಗೆ ಮುಖಂಡನೆಂದರೇನು ಎಂಬುದು ಅಭಿಪ್ರಾಯವಾಯಿತು.)

ಎಲ್ಲರೂ ನೆಲದ ಮೇಲೆ ಕುಳಿತುಕೊಳ್ಳುತ್ತಾರೆ. ಆಕೇಲನೂ ಕುಳಿತುಕೊಳ್ಳುತ್ತಾನೆ. ಮುಂದಿನ ವಾರ ಮರಿಗಳ ಸ್ವಂತ ಸಭೆ (Cubs' own) [ಇದು ಮರಿಗಳು ಕ್ರೈಸ್ತಮತದವರಾಗಿದ್ದರೆ ಅವರು ಮತೀಯ ದೃಷ್ಟಿಯಿಂದ ಸೇರಿ ನಡೆಸುವ ಕೂಟ] ಯೆಂತ ಮಾತನಾಡಿಕೊಳ್ಳುತ್ತಾರೆ. ಹೊಸಬನಿಗಾಗಲೇ ದೇವರ ಕಡೆ ಗಮನವು ಹೋಯಿತು. ಆ ಮೇಲೆ ಹಿಂಡಿನವರೆಲ್ಲರೂ ಸೇರಿ ಕ್ರಿಸ್‌ಮಸ್ ಕಾಲದಲ್ಲಿ ಪರೋಪಕಾರಗಳನ್ನು ಮಾಡಬೇಕೆಂತ ಆಲೋಚನೆ. (ಹೊಸಬನಿಗೆ ಆಗಲೇ ಭಾಷೆಯ ಒಂದು ಅಂಶವು ತಿಳಿಯಿತು.) [ಕ್ರೈಸ್ತರಲ್ಲದವರು ಬೇರೆ ಬೇರೆ ಹಬ್ಬಗಳ ಕಾಲದಲ್ಲಿ ಅಂದರೆ ಉಗಾದಿ, ದೀಪಾವಳಿ, ನವರಾತ್ರಿ ಇಂಥಾ ಕಾಲಗಳಲ್ಲಿ ಈ ಏರ್ಪಾಡುಗಳನ್ನಿಟ್ಟುಕೊಳ್ಳಬಹುದು.] ಮುಂದಿನ ಶನಿವಾರ ಊರನ್ನು ಬಿಟ್ಟು ಹೊರಗೆ ಹೋಗಲು ಸನ್ನಾಹಗಳನ್ನು ಯೋಚಿಸತೊಡಗಿದರು. ಕೇಳಿದ ಕೂಡಲೆ ಎಷ್ಟು ಉತ್ಸುಕತೆ! ಎಲ್ಲರೂ ಅದರ ವಿಚಾರವಾಗಿ ಮಾತನಾಡಿಕೊಳ್ಳುತ್ತಿದಾರೆ. ಕೆಲವರು ಪ್ರಶ್ನೆಗಳನ್ನು ಕೇಳುತ್ತಿದಾರೆ. ತಾನು ಹೋಗುವುದಕ್ಕೆ ಅಪ್ಪಣೆ ಕೊಡುತ್ತಾರೋ ಇಲ್ಲವೋ ಎಂದು ಹೊಸಬನಿಗೆ ಮನಸ್ಸಿನಲ್ಲಿ ಆತಂಕ. ಬಹುಶಃ ಕರೆದುಕೊಂಡು ಹೋದಾರು ಎಂದು ಒಂದು ನಂಬುಗೆ. ಆಕೇಲನ ಕಡೆ ನೋಡಿದನು. ಆಕೇಲನಿಗೆ ತನ್ನ ಮನಸ್ಸಿನಲ್ಲಿರುವ ಭಯವು ಗೊತ್ತಾಯಿತೆಂದು ತಿಳಿದುಕೊಂಡನು. ಆಕೇಲನ ಮುಖದಲ್ಲಿಯೇ ಅದಕ್ಕೆ ಉತ್ತರವೂ ಗೊತ್ತಾಯಿತು. ಇದು ಆಕೇಲನಿಗೆ ಗೊತ್ತಾಗಬೇಕಾದರೆ ಅವನಿಗೂ ಅವರಲ್ಲಿ ತನ್ನಷ್ಟೇ ಆಶೆಯಿರಬೇಕೆಂತ ತಿಳಿಯುತ್ತಾನೆ.

(ಮುಂದುವರಿಯುವುದು.)

ಛೀಲ್.

Editorial Committee's Notice.

1. The Editors request all Scouts, Scouters and others interested in Scouting to patronise THE MYSORE SCOUT by becoming subscribers, by contributing articles and by sending information of Scout doings.

2. Articles etc., intended for publication in THE MYSORE SCOUT should be type-written or written in a clear, legible hand on one side of the paper only. They should bear the signatures and complete addresses of the authors; names of authors will be printed with the title of their contributions, unless it is specifically desired that pen-names be employed.

   The Editors reserve to themselves the full right of approving and rejecting articles etc., sent for publication, and their decision on the question is final. They have also the right of suggesting to the authors alteration and deletion of parts here and there.

   The Editors do not promise that the articles etc., received at any time will appear in the very next issue of THE MYSORE SCOUT; they will, however, try to publish them as soon as possible.

   Articles etc., disapproved shall not be sent back unless the authors make proper arrangements for such transaction at the very beginning.

   The Editors are not at all responsible for the opinions expressed by their correspondents and writers of articles.

3. To those that send news of the activities of Troops, Crews and Groups, the Editors wish to make a particular appeal that they would kindly make the narratives and descriptions fully Scoutlike.

4. Sketches and photographs forwarded for publication will be thankfully received. The Editors, however, do not guarantee the publication or return of any of them. But all blocks sent for the Editors' use will be returned.

5. For all correspondence relating to articles, photographs etc., please use either of the following addresses:—

   Mr. H. R. Abdul Gaffar, B.A., Managing Editor, THE MYSORE SCOUT
   The Boy Scout Headquarters, Irwin Circle, Bangalore City.

   Mr. S. Bhyrappa, B.A., LL.B.,
   Advocate & Assistant District Scout Commissioner, Tumkur.

Printed at The Power Printing Works, Chickpet, Bangalore City by N. Krishnaswami Rao, Proprietor.

THE MYSORE SCOUT

(Official Journal of the Boy Scouts of Mysore)

VOL. XX JULY 1937 No. 2

BE PPEPARED

PUBLISHED AT

THE BOY SCOUT HEADQUARTERS,

Irwin Circle, Bangalore City.

THE SCOUT PROMISE

ON MY HONOUR I promise that I will do my best—

To do my duty to God, the King-Emperor, the Mah araja of Mysore and my Country
To help other people at all times
To obey the Scout Law.

THE SCOUT LAW

1 A Scout's honour is to be trusted.
2 A Scout is loyal to the King-Emperor, the Maharaja, his country, his officers, his parents, his employers, his comrades and to those under him.
3 A Scout is helpful to others.
4 A Scout is a friend to all, and a brother to every other Scout, no matter to what social class, race or religion, the other belongs.
5 A Scout is courteous.
6 A Scout is a friend to animals.
7 A Scout obeys orders of his parents, Patrol Leader or Scoutmaster with out question.
8 A Scout is cheerful under all circumstances.
9 A Scout is thrifty.
10 A Scout is clean in thought, word and deed.
11 A Scout is brave
12 A Scout is self reliant

EDITORIAL COMMITTEE

S. BHYRAPPA, B.A., LL.B.
F. C. DEVARAJ URS
C. SUBBA RAU, M.A., (Hons.)
N. S. NARAYANA SASTRI, M.A.
G. HANUMANTHA RAO, M.A.
S. V. RANGANNA, M.A.
H. L. HARIYAPPA, M.A.
H. R. ABDUL GAFFAR, B.A., *Managing Editor.*

BUSINESS NOTICE

1 The annual subscription of *The Mysore Scout* is Re. 1 for all persons and Rs. 2 for patrons and all institutions — payable in advance. Postage extra.
2 Subscriptions should be sent by M. O. to *The Managing Editor, "The Mysore Scout," The Boy Scout Headquarters, Fort, Bangalore City.*
3 Arrangements can be made to send the Magazine by V. P. P.
4 Advertisement Rates :—

		Single Issue		One year (12 Issues)	
		Rs.	A.	Rs.	A.
1	One page (single crown quarto) ...	5	0	48	0
2	Half page ...	2	8	24	0
3	Half column ...	1	8	14	0
4	One fourth column ...	1	0	10	0

Apply to the Managing Editor for Special Terms.

CONTENTS

		Page
1	AN APPEAL	39
2	FROM THE EDITORIAL LAIR	40
3	EDITORIAL—(Reprinted from G.H.Q. Bulletin for July 1937) ...	42
	Resolution passed by the Provincial Council of the Boy Scouts Association, Madras ...	44
4	CHIEF COMMISSIONER'S LETTER	45
5	PROVINCIAL & STATE COMMISSIONER'S CONFERENCE, SIMLA	46
6	HEADQUARTERS' NOTICES	47
7	THE CUB BEFORE THE SCOUT	49
8	OUR PHOTOGRAPHIC COMPETITION	50
9	AN IMAGINARY COMMISSIONERS DIARY	52
10	FROM THE FOUR CORNER'S OF OUR FOREST ...	53
12	BOYS' SECTION—ಹುಡುಗರ ಪ್ರಕರಣ	

"BE PREPARED"

FOR THE FUTURE BY

Taking out immediately a Policy of Life Assurance

WITH

The Mysore State Life Insurance Committee

PUBLIC BRANCH

The best Institution for a Mysorean to insure his life.

MYSORE STATE LIFE INSURANCE OFFICE, BANGALORE

It helps to inculcate the habits of Thrift, Self-Help and other ideals, precious to every Scout.

Bonus last Declared :—Rs 20 per thousand per annum.

NEXT BONUS YEAR — 1938.

Please apply for particulars :—

THE SECRETARY,

Mysore State Life Insurance Committee

Bangalore.

THE MYSORE SCOUT

(Official Journal of the Boy Scouts of Mysore)

Vol. XX *July 1937* *No. 2*

AN APPEAL.

Dear Brother Scouters,

At a recent meeting of the Editorial Committee of the "Mysore Scout" we carefully examined the present situation and it was resolved, with a view to make the Magazine still more useful, not only to improve its quality in every direction but also to issue 12 numbers per year instead of ten, as at present. One unfortunate point that left a very deep impression on my mind is the paucity of any original contributions on Scouting. There are many Scouters, who have been in the Movement for quite a long time and who are quite competent to send us very instructive and inspiring, contributions, and yet we are in the unhappy position I have mentioned.

You are doubtless aware that the popularity of a Magazine like this which is intended to strengthen our Movement and to keep alive the interest of the readers in Scouting, depends almost entirely on the instructive and interesting contributions that fill up its pages. We have, no doubt, a small band constituting the Editorial Sub-Committee, who have been trying to do their best to make the Magazine useful, but we cannot reasonably ask them to bear all the burden themselves. They naturally expect their Brother Scouters also to co-operate with them and assist them in this very essential labour of love.

If you would but read some of the Magazines that come to us from abroad you would be struck with the

THE SCOUT

He has a mind and knows it.
He has a will and shows it.
He sees his way and goes it.
He draws a line and toes it.
He has a chance and takes it.
A friendly hand and shakes it.
A rule and never breaks it.
If there's no time he makes it.
He loves the truth, stands by it.
And never tries to shy it.
Whoever may deny it.
Or openly defy it.
He hears a lie and slays it.
He owes a debt and pays it.
And, as I've heard him phrase it.
He knows his game and plays it.

—G. J. J.

orginal contributions on almost every topic connected with Scouting, full of theoritical as well as practical instruction, that they abound with. You are naturally anxious that we should not lag behind our Brothers elsewhere and that we should try to do the best we can to keep up the reputation of the State as much in Scouting as in many other directions, which have won for it the distinction of being a Model State. May I request you, therefore, to kindly lend the Editorial Sub-Committee a helping hand ?

I know that there is a good deal of nascent intelligence is almost every one of you and also a keen desire to do your little bit for the Movement and all that I am now asking of you is to give us practical and tangible evidence of it. An earnest endeavour to prepare a useful article will compel you to bestow your thought on the particular aspect of Scouting that you take up, and this will not only improve your knowledge of the subject, but also be in the nature of a good-turn to the Movement And this will have its necessary reaction—viz., thc joy it brings you and the strength it gives you.

I would therefore make an earnest appeal to one and all of you to help us in this national work.

Chief Scout Commissioner,
The Boy Scouts of Mysore.

From the Editorial Lair

The Editorial Committee have much pleasure in announcing that the *Mysore Scout* is now made a full-fledged monthly and that there will be 12 issues in the place of 10 as announced previously.

We have been told that the Village Panchayats intend becoming subscribers for the *Mysore Scout*. To make it more useful to them we propose to increase the volume of the " Boys' Section " in Kannada.

The above changes mean a little mere expense to the Editorial Committee. It was suggested that in view of the above changes, the subscription should be enhanced to Rs. 2. The Committee however, have resolved that it be kept at the original figure for the present in anticipation of more subscribers.

On account of the denial of free postal service to the Boy Scouts of Mysore, however we are now obliged to charge a sum of annas four extra to cover postage. We hope that our generous subscribers will not mind this small increase, specially in view of the fact that they will be getting 12 issues.

To give better facilities for those who want to advertise in the *Mysore Scout*, we have re-

vised the rates, so as to bring them within the reach of every one. We earnestly hope that the reduction in the rates, will be taken advantage of by those who seek to advertise their wares.

The March of Events.

Not a day passes without our reading something about some step taken by some institution, as a protest against the remarks of the Chief Scout with reference to India. Several public bodies including the big Corporations of Madras and Bombay, have withdrawn their support to the Baden-Powell Movement. Several Municipalities have resolved to stop grants. A number of responsible persons have resigned their places. It is said that out of evil cometh good. What is happening outside shows that there is an immediate prospect of the movement being nationalised and made popular. In this connection, the Madras Provincial Organisation, carries away the palm and Sir M. Venkatasubba Rao, the Provincial Commissioner, Captain T. W. Bernard, the Asst. Provincial Commissioner and Mr. K. Sanjeeva Kamath, the Honorary Provincial Secretary are to be congratulated on the bold step that they have taken. His Excellency the Governor of Madras is stated to have given his consent to the action taken by them. This, if, true, shows that they have made a correct diagnosis of the disease and proposed what appears *prima facie* an appropriate remedy. For the benefit of our readers we have published elsewhere in this Issue the text of the resolutions passed by the Madras Provincial Council on the 24th July.

The Hon'ble Justice Sir M. Venkatasubba Rao commenced his speech in the meeting with the words "We are confronted to-day with a problem of utmost gravity. The innumerable meetings held from Tuticorn to Delhi, the speeches and the resolutions passed, show that the public has been deeply stirred and is waiting for a solution. On the way the problem is handled at this critical juncture will depend the future well-being of the Movement which is so dear to our heart. No good purpose will be served by belittling the significance of the agitation and it is wise statesmanship to analyse the forces that make for discontent and to offer a satisfactory solution."

Captain Barnard read a letter which he had addressed to the Private Secretary to His Excellency in the following terms "India Headquarters must become independent of London to make Scouting in India a truly National Movement. We must be in the same position as England, Australia, Canada and other countries and it is necessary that a statement embodying 'a declaration of independence' should be made at an early date". The reply, it appears, was to the effect that His Excellency agreed with those views.

Captain Barnard hoped that the suggestions that he and Mr. Kamath had given to Mr. Hogg, the Deputy Chief Executive Commissioner for India, during his visit to Madras would result in some action on these lines.

If the Editorial which Mr. Hogg has written in the bulletin for July issued by the General Headquarters, which we have published in extenso in this Issue leads to any inference, it is that the General Headquarters do not think on those lines, but Madras appears to be quite serious about them—"Declaration of Independence."

Those that have the shaping of the Movement in their hands have got to remember that they are dealing with parents of boys and that what they think of the Chief Scout's

remarks, should not be overlooked, as it is for them to decide whether to send or not to send their boys to our fold. Events all over India show that the time has come to rid the movement of the stigma of 'Imperialism' and to make it thoroughly national. This is a unique opportunity to make Scouting a 'popular' movement and our success is dependant upon adopting such methods of working the movement as would make it thoroughly national, having due regard to the psychology, genius and needs of the Indian Nation.

—GREY BROTHER.

EDITORIAL

(Reprinted from the General Headquarter's Bulletin for July 1937.)

The agitation against Lord Baden Powell and against the Boy Scout Movement in India seems to be going the way of most agitations, and now that the campaign has lost its sting the Boy Scouts of India are having a chance to settle down to their work of serving the country as true Scouts should.

But what about the thousands of boys and girls who through the passing of Council and Corporation resolutions have been denied the right which belongs to every free boy and girl in the world of taking part in this service, and of going through the training which Scouting stands for.

Now that we have time to settle down and take stock of it I wonder if those who were responsible for the agitation are feeling like the man (whom Sir Douglas Young spoke about before leaving Bombay) who "cut off his nose to spite his face." The real sufferers of the campaign are not Lord Baden Powell, or the Executive of the Boy Scout Movement in India or even the movement itself, but the sufferers are the children of the nation, and those who have done this great wrong will discover that it will not be possible soon to find a good alternative for the training they have denied them. They may turn to other forms of Scouting but no matter what they do the Scout name will be there, the Scout system will have to be used, and knowing this I maintain that in using any Scout training at all they prove to the world how closely the real Scouting has fitted into India's national life, touching her homes, bazars, melas and every walk of life associated with her national thought and sentiment. The loss is, therefore, India's and as I write it is not in a spirit of bitterness against those who have sought to attack the most valuable asset the country has but in a spirit of sorrow seeing the awful blunder that has been made by men who claim to be leaders of the people, and therefore of India's national sentiment.

Any person in India can charge the Boy Scouts Association with being an anti-national body; they can also charge it with being tied to the wheels of a satanic Government, and its members as being liveried servants of a foreign power maintaining a slave mentality in India, but when they have brought all these charges against the members of the Boy Scouts Association, can they prove them? Or does it mean that because the movement has been led by men who have seen a vision of a free India, freed because her peoples were

united, her youth disciplined, and taught to serve; love of one's country coming first not personal aggrandizement or communal power their goal, but service in its highest sense, a common ideal towards which we all could work—Hindus, Moslems, Sikhs, Christians, British—and therefore because of this the movement must be destroyed. I would ask all who read these notes to ponder over this matter, and I would appeal to the leaders of India to study the aims and objects of the Boy Scout movement, and do not be side-tracked into condemning the movement because of anything its founder has been alleged to have said. The Boy Scout movement in India is a movement based on Indian national sentiment, and on the great traditions for which India stands, and also based on a love for one's fellowmen whether they be Indians or British, Slav or German, thus maintaining the international and wide connection which Scouting stands for in the world to-day. This is the ideal which Lord Baden Powell holds out to India and to the nations of the world so that in a federation of brotherhood they can still develop their national sentiment and maintain a dignified relationship with other nations. A Boy Scout movement in India without this would be shorn of all its appeal to India's boyhood, and those who have raised this storm against the movement have unwittingly released a flood which has been dammed up for years and which has now been freed not in their favour as they fondly desired but in showing the people of India the methods such men can use when trying to exploit the boyhood of the country, and it will not be sufficient to start Hindu or Muslim counter movements. The only outcome of the present agitation can be that all divisions in Scouting must go and one movement be recognized as The Boy Scouts Association of India built on solid foundations. It is because of these sure foundations that Scouting in India has stood foursquare to the present storm, and urging this I would appeal to my brother Commissioners, Scouters and Scouts to re-affirm their faith in Lord Baden Powell as a beloved Chief and leader. We revere him because of his love for us and because he has shewn us a vision of a united India and her sons seeking to serve God, to honour the King and to love the people, and because of this I would ask that as we continue our Scouting activities we do so asking God's help in making us true to our country and all she stands for, and also true to the man and the movement he created which has made possible our service to our fellowmen.

There is one other point which must come before us at the present time, and that is the re-orientation which has taken place so far as Government in India is concerned. As members of the All-India Boy Scouts Association we must swear our allegiance to constituted authority as it now exists, and prove that we are as loyal to the Congress and Unionist Ministers who have taken over the Government of the Provinces as we would to any other form of Ministry which existed in past years. Our rules are perfectly clear in this respect; it proves again how close the Boy Scout movement in India is to the requirements of the country. A Scout is loyal and this applies to our relationships with those who under God have been appointed to govern and protect the interests of the people. I, therefore, maintain the Boy Scouts movement in India is what Indian Scouters and Indian Scouts make it, there is no other interpretation to our policy.

H. W. Hogg,
Deputy Chief Executive Commissioner
for India.

Resolutions passed by the Provincial Council of the Boy Scouts' Association, Madras.

Having regard to the fact that the recent controversy has emphasised the importance of more drastically nationalising the Scout Movement, it is hereby resolved by the members of the Madras Provincial Council of the Boy Scouts' Association in India assembled at this special meeting:

(1) That this Council do urge upon the General Scout Headquarters, India, to take steps immediately to establish the Boy Scout Movement in India on a national footing by disaffiliating it from the Imperial Scout Headquarters and thereby constituting it as an independent, autonomous Boy Scout organisation.

(2) That the said General Scout Headquarters do, further, take steps, without sacrificing the national character of the movement and its independence as a separate organisation, to enter into negotiations with a view to direct affiliation of the Indian Association with the international Scout Bureau.

(3) That as the present constitution of the Boy Scout Association in India has become out of date, the same be revised immediately so as to constitute the association into a Federal organisation on the following lines:—

(a) The Association shall be a national, voluntary and non-official organisation.

(b) The Boy Scouts Association in every province or State shall be an independent autonomous unit, administered entirely by its own Provincial or State Chief Commissioner and a Council.

(c) A National Council for India shall be established consisting of representatives from every provincial or State Association within the Federal organisation, the number of such representatives varying with the geographical size of the province or State or its population.

(d) The National Council shall elect from among non-official Indians of position and standing and good reputation and character, and with due regard to the principle of rotation among Provinces and States, a Chief Commissioner for India, who shall not have any executive authority or control over the Provincial or State Associations, but shall be the official leader of the movement, whose advice shall be sought in all inter-provincial or inter State or inter-provincial and State matters, on which the National Council may not have expressed any opinion, there being no Deputy Chief Commissioners.

(e) The National Council shall elect an Honorary General Secretary who shall be an Indian, and who may be given such allowance for his services as may be voted by the Council and as funds may permit and who shall maintain an office for manufacture and sale of forms, badges, warrants, etc., run an All-India Magazine or Bulletin containing topics of general Scouting interest of purely informative character, convene meetings of the National Council and assist the Chief Commissioner in organising All-India Scout functions, such as Camps, Rallies, Jamborees and Conferences. The General Secretary should have a paid staff to help him in the discharge of his duties.

(f) H. E. the Viceroy and the Governnors of Provinces and the Rulers of States shall be

invited to be respective Patrons of the Associations in their areas, in conformity with the practice prevailing in Great Britain, where His Majesty the King is the Patron of the Boy Scouts Association.

4. That on the revision of the constitution by the General Scout Headquarters, India, on the aforesaid lines, this Provincial Council do constitute itself as an Independent Autonomous Association under the name and designation of "The Boy Scouts Association, Madras Presidency" confirming all those holding any office under the present constitution, in such office under the new constitution, the designations of the following officers only being changed.

H. E. the Chief Scout to be H. E. the Patron; Provincial Commissioner to be Chief Commissioner and President; Assistant Provincial Commissioner to be Deputy Chief Commissiodor; Provincial Treasurer to be General Treasurer; Provincial Secretary to be General Secretary; and Organising Secretaries to be Organising Commissioners.

5. That if the above resolutions 1 to 3 are not given effect to by 30th September 1937, the Provincial Executive be empowered to take action on the lines suggested in resolution No. 4

6. That the rules and bye-laws of the Association now in force be revised, altered, or amended to suit the independent character of the Association in the Presidency.

7. That His Excellency the Governor of Madras be requested to support the new constitution of the Association in the Presidency.

Chief Commissioner's Letter

To

The President and Members
of the Local Scout Association,
Bellur.

Dear Brothers,

It is a source of real pleasure that Bellur is a centre of Scout activity for the Taluk of Nagamangala and that amongst you there is one, who deserves to occupy a prominent place in the list of donors to this Movement. But, for circumstances beyond my control, I should have gladly participated in this happy function and share with you the great joy of publicly accepting the generous gift of this beautiful Hall from Mr. A. Thammaiya, the Hall that would hereafter serve as the abode of your Association and humming with Scout activity. I am glad to be able to state that your Association is one of the best of the Local Scout Association in the State, best in point of efficiency and leadership. That makes me regret all the more my inability to be present on a happy occasion like this and to express in person how grateful are our Scouters, not only in your locality, but in the whole State to Mr. Thammaiya for this splendid good-turn he has done towards the advancement of Scouting in your Area.

On such auspicious occasions every lover of Scouting would gladly recall the services of those who have helped in establishing Scouting on a very firm foundation and giving it all the necessary impetus to attract public interest and support. Mr. B. Beerappa, B.A., is one of those to whom Scouters and sympathisers of the Movement are very grateful for the keen interest he has evinced in this excellent work, as the President of your Asso-

ciation. Your Secretary, Mr. P. Mopuraiya Chetty has been a real "Live Wire" of your Association to whom I am sure, the credit will go for organising Scouting in this Taluk on a scale only to be seen in big Cities like Bangalore and Mysore.

Scouting has not been merely in name here, but it has made really good progress not only in point of numbers, for I learn that more than 500 Cubs have recently joined the ranks, but also in efficiency, judged from the report of the Visiting Officers, who have observed that there is amongst your Boys a fairly large number of First class Scouts, two of whom as most of us know, also made their pilgrimage to Delhi as Members of the Mysore Contingent to that great gathering of the Indian Youth, in the early part of this year. This will of course be a source of gratification to you, as it has been to the Scout Headquarters.

Friends, I know that you will not rest on your laurels and be satisfied with what has so far been accomplished and I trust that, with your bubbling enthusiasm and earnestness you will grow from strength to strength and be a beaconlight of brotherhood and service to those around you. In this praiseworthy endeavour I wish you all the best of luck and pray that the *Chief Scout of the Universe* may lead you all in the true path of Scouting.

Yours in Service,
Chief Scout Commissioner,
The Boy Scouts of Mysore.

Provincial & State Commissioner's Conference, Simla

(Continued from previous Issue)

19th, May 1937

The second day's Conference opened at 10 a.m. in the Council Room of the Viceroy's House.

1. The report on All-India Jamboree was accepted for submission to the Triennial Conference.

2. The letter from Lord Baden Powell to the D. P. C.'s in India, was discussed, especially as an alleged statement from Lord Baden Powell to journalists in England had received a very unfavourable reception in India. In view of this the Conference agreed that the letter be carefully examined and returned to Lord Baden Powell for his final approval before being released. Regarding the question of refuting the allegations in the Press, it was agreed that the Chief Commissioner should address a letter to Lord Baden Powell, asking him to send a cepy of his address to the journalists so that action could be taken by I. H. Q. to enlighten the public regarding same. It was also agreed that a message be sent to the Press in India and this the Chief Commissioner agreed to do.

3. The question of number of representatives from each province on the Triennial Conference was reised by Mr. G. A. Small, Provincial Commissioner of Assam, and after much discussion it was decided that the Conference should be held in November in Delhi at a date to be fixed when convenient to His Excellency to attend, but no hospitality will be given to the delegates; that the Headquarters should notify to the Provinces

asking for suggestion for the agenda, and that all matter relating to the Conference should be forwarded to the Provinces and States well in advance so that delegates could come prepared to discuss same.

4. The question of the revision of P. O. R. being raised, it was proposed by the Deputy Chief Executive Commissioner that a Sub-committee be formed of the Commissioners present to deal with same, the undermentioned gentlemen being selected ;—

Mr. G. A. Small of Assam

Mr. S. Moinul Haq of Bihar

Mr. V. S. Ghurye of Janagadh

and one representative from Bombay and Madras; the members to offer their suggestions for the revised P. O. R. to G. H. Q. at as early a date as possible.

5. It was agreed that the question of the S. P. C. A., Blue Cross Badge for kindness to animals be left to the Sub-committee to be dealt with in the connection with the revision of P. O. R.

7. Major Lindsley raised the question of State Badges. Mr. Bhose pointed out that permission had been granted to States to use their own badges if they so desired, providing they kept to the fleur-de-lis as the main body of the badge. This the Conference felt was not generally known and it was agreed that G. H. Q. should notify all States accordingly.

8. The question of Scout shops was raised by Mr. Small who wished to know if any income could be had from such shops for General Headquarters or Provincial Funds. This the General Secretary promised to look into.

There being no further business, the Chief Commissioner closed the Conference.

Headquarters' Notices

Warrants Issued during July 1937.

Bangalore District :

1. M. Pillia Setty, G.S.M., Manchanabele.
2. D. Sreenivasa Moorthy, A.C.M., 25th Bangalore Group.
3. G. R. Narasimha Moorthy, C.M., 36th Bangalore Pack.

Kolar District :

1. B. Aswathiah, C.M., Chakavelu.

Frank C. Irwin's Prize.

1. Mr. Frank C. Irwin, Executive Secretary and Assistant Provincial Commissioner, Onterio, Canada, who was for some time Director of Boy Scout of Mysore has very kindly offered a prize of Rs. 25 for the Troop which trains the largest number of boys to become First Class and Maharaja's Scouts in a particular year.

2. The following are the conditions for the award of the Irwin prize :—

(a) The period is counted from 15th July of one year to 14th of next year.

(b) On or before the 15th July of each year the Troop or Group that wishes to compete for this prize must apply to the Organising Secretary on the prescribed form for which no fee will be charged, and the Troop or Group wishing to compete must be registered in the Headquarters atleast one year before this application is made. (This year units may apply up to 15th of Sept.)

(c) The Troop or Group must hold atleast

36 meetings and not less than two over-night camps during the year of the competition.

(d) The Troop or Group must have on its strength not less than 12 and not more than 32 Scouts with 6 to 8 in a Patrol.

Each Scout must be a member of the Troop or Group for atleast one year before and his age should not exceed 17 when the application is made. Each should have attended atleast 24 Troop or Group meetings and not less than one over-night camp during the year of the competition.

(e) Points will be allotted as follows:—

On the strength of the Group record which should be submitted to the Headquarters through the District Scout Commissioner of the area in which the Troop or Group is working.

Each Maharaja's Scout trained during the year earns 5 points and each First Class Scout 3 points.

(f) (i) The Troop or Group winning the highest number of points will be awarded the Irwin prize. In the case of a tie the prize amount will be divided between the units.

(ii) The Executive Committee may decide to give II and III prizes provided the number of competing units is large.

(iii) When there is no tie, the Scoutmaster of the winning Troop or Group will be awarded the medal of merit and the unit will be given a certificate.

The Troop records mentioned in (e) should contain the following information:—

1 The Number and Name of the Group and place.

2 Number of Troop meetings and camps in the year.

3 Number of Scouts—rank name, age, Reg. No. of each Scout with the number of camps and meetings attended by him.

4 Applications to take part in the competition will be made on the following form:—

(i) No. Name of Troop and place.

(ii) Name of Scoutmaster.

(iii) Date on which the Troop was registered.

(iv) Date on which each Scout of unit was registered in the Headquarters.

N.B.—This form should be sent through the Dist. Scout Commissioner of the area.

The Cubmasters' Training Camp, Bethamangala (K. G. F. Dist.)

13th to 18th July 1937.

List of gentlemen that underwent the Training:—

1 M D K Naidoo, Clerk, Rock Drill Shop, Nandidrug Mines, Oorgaum P O, K G F.

2 S Krishnan, Peon, Nandidrug General Office, Oorgaum, K G F.

3 A Seetharaman, Tea boy in Underground, Oorgaum P O, K G F.

4 V Natarajan, Teacher, D C M School, Robertsonpet K G F.

5 G Kothandaraman, Teacher, D C M School, Robertsonpet, K G F.

6 C N Arunachalam, Headmaster, Nandidrug Mine Day School, Coromandel, K G F.

7 John M Saravanam, Headmaster, Indian Association School, Oorgaum, K G F.

8 G Hanumantha Naidu, Assistant Master, D C M School, Robertsonpet, K G F.

9 M A Dass, Assistant Master, Numperumal Middle School, Andersonpet, K G F.

10 Y Adinarayana Raju, Headmaster,

Queens' Road Municipal Pri. School, Bangalore Cantt.

11 K S Krishna Moorthy, Headmaster, D C M, Pri. School, Robertsonpet, K G F.

12 H Ramachandra Sastry, Headmaster, Govt. Boys' Pri. School, Robertsonpet, K G F.

13 P Shanmugam, Teacher, Govt. Boys' Pri. School, Robertsonpet, K G F.

14 S Royappan, Teacher, St Mary's Primary School, Champion Reefs, K G F.

15 M Varadaraj, Teacher, Govt. Boys' Pri. School, Robertsonpet, K G F.

16 E D Dossan, Teacher, Govt. Boys' Pri. School, Robertsonpet, K G F.

17 M Arumugam, Teacher, Night School, Nandidrug Mines, K G F.

18 V Parthasarathi, Teacher, D C M Pri. School, Robertsonpet, K G F.

19 Abel Samuel, Teacher, M M School, Orient Line, K G F.

20 J Bakya Nathan, Pipe Fitter, Nandidrug, K G F.

21 C Varadaraju, Teacher, Nandidrug Mine Day School, Nandidrug, K G F.

22 D M Lazares, Headmaster, St Antoney's School, Nandidrug, K G F.

SCOUT BOOKS.

Mubadiat-i-Kashafa.

I have gone through the book "Mubadiat-i-kashafa" by Mr. Ali Musa Raza Mohajir, B.A., the Assistant Organising Commissioner, Hyderabad (Dn.) from its beginning to the end. It is the first book on Scouting in Urdu of its kind and I congratulate the author for its splendid and unprecedented service to Scout literature in Urdu. The book meets a longfelt need of the urdu knowing Scoutmasters, Rover Scouts, and Scouts. Though the book is written for Hyderabad Association but can be conveniently used by other Associations in India. The printing and specially the illustrations are worthy of mention. In conclusion, I commend that the book be accepted for use by all Associations instead of trying to have their own publications which is by no means economically sound. The cost of the book is also within the reach of every reader.

Scouting Achievements.

"This book has been written with the official approval of the Boy Scouts Association. and is an attempt to answer the question: "What have the Boy Scouts achieved?" The author's position at Scout Headquarters, his 30 year's experience of Scout organization, and his unflagging enthusiasm for that Movement make, him the ideal person to answer such a question. His answer is impressive."

We commend this book to all those that are interested in the Boy Scout Movement.

The Cub before the Scout.

The difference in the characteristics and interests of boyhood and adolescence calls for methods of teaching and means of control suitable to these periods. Boyhood is the term used to designate roughly that period between the ages of eight and twelve years which corresponds to the Cub age. The Chief characteristic of boyhood is self-activity, and with the dawn of reason, the self-activity is beginning to be brought more under

Our Photographic Competition

This competition is run subject to the following conditions :—

1. The competition is open to Cubs, Scouts, Rovers and Scouters only.

2. All prints that are sent for the competition should be connected with some Scout activity or other.

3. Any number of prints may be sent for the competition. No entrance fee is charged, but the prints should be sent with the corresponding entry coupons which are published in THE MYSORE SCOUT. If the competitor expects the prints to be sent back, he should send a stamped envelope addressed to himself with instructions that the prints should be sent back only prints which are not accepted, will be returned.

4. The name of the competitor, the unit to which he belongs together with the title of the print should be clearly and legibly written on the back of each print in pencil (not copying). The print or prints should be sent along with a covering letter containing all the details noted on the back of the prints.

5. The prints should be sent to the Editor, THE MYSORE SCOUT, Tumkur so as to reach him before the 20th of each month to be included in the competition in the coming issue.

6. The Declaration in the entry coupon should be filled up by the competitor and countersigned by the officer in charge of the unit in the case of Cubs, Scouts and Rovers.

7. The Editor does not take any responsibility for loss of prints in transit. Prints may be sent by registered post to guard against loss.

8. Competitors who send entries should have in their custody, the negatives of the printed, till the declaration of the final results and should send them to the Editor when called for.

9. The Editorial Committee reserves to itself the right to reject any entry or to refuse to publish it in the magazine.

10. The results will be declared in every issue. These prints will be divided into 3 groups according to their merit. Every picture declared to come under group I will carry 10 points, under group II, 5 points and under group III, 3 points. The points scored by a competitor in January, February and March competitions will be totalled up and the prizes will be awarded in the order of the total number of points secured by each competitor. The First prize is Rs. 7-8-0, second Rs. 5-0-0 and third Rs. 2-8-0 June, July and August entries will be awarded prizes in September and September, October, November and December entries will be awarded prizes in January.

11. The decision of the Editorial Committee is final and binding on all the competitors.

12. The Editorial Committee of the "Mysore Scout" will have the right to publish or republish the prints as they are and in any size they choose.

13. The prints that are sent for the competition should be solely for the "Mysore Scout" but after they are once published in the magazine or finally rejected, the competitor is at liberty to make use of the negative or print in any way he likes, subject to the rights of the "Mysore Scout" as regards publication and republication.

14. Entries that do not satisfy all the above-named conditions will not be accepted. for the competition.

—EDITOR.

(COUPON ON NEXT PAGE)

THE "MYSORE SCOUT"
Photographic Competition—July 1937

Name of Competitor..Rank in Scouting.............................

Address..

Number of entries......................Negatives developed by...

Prints made by...

I, the competitor above named, on my honour declare, that the exposures relating to these entries were made by me unaided.

Date.............................. Signature...
(In the case of Cubs, Scouts, and Rovers)

I,.............................Master/Leader of....................(Pack, Troop or Crew)....................

(Place) certify to the truth and correctness of the statements made above.

Date.............................. Signature...
(C.M., S.M. or R.L.)

Send this coupon along with your prints to reach the Editor, Mysore Scout, Tumkur before the 20th of August 1937.

the control of the will. At Scout age (the early adolescence and adolescent period), natural mental, growth, new powers of mind and body, stronger reason and wilder experience, give to life a new beauty and meaning, and place the Scout further along life's road than his younger brother the Cub.

Life to the Cub means action, aciion to which mental growth is just beginning to give intellectual bias. He is unable to concentrate for such long periods as the Scout. The Cub hates to be still. His interest is still in concrete things. He has not dived very deeply into the realm of abstract ideas. He knows many things, but he does not know about them. He is, therefore, incapable of understanding much of the instruction that is given to the Scout, and needs more experience and training in observation.

Proper Development

Again, it has to be remembered that nature's work cannot be hurried. Physical growth, as well as mental growth, must be given time if we wish to see the Cub develop into the right Scout of to-morrow. He is physically and mentally unable to take active part in the play and work of his older and stronger brother, and instruction should be confined to such things as come within his powers to accomplish. If a boy of ten is admitted into a Scout Troop and an endeavour is made to make a Scout of him, our purpose is defeated. Keen though he may be at first, his inability to understand

the Scout instruction will eventually kill his interest.

The pleasure-pain principle leads the boy to choose in his own environment as much as he is able; to seek the pleasurable and avoid the painful. In this case the Cub's inability to understand the instruction will produce pain; his interest will be killed. The Cub is no more a little Scout than he is a little man. If we take a tadpole out of the impression that it is a little frog, it will die. The tadpole and its environment is in water along with other tadpoles. A boy of cub age should be in a Wolf Cub Pack where a suitable environment is to be found for his interest and characteristics, along with other boys of his age and intellectual capacities. He will be the Scout of to morrow, and he will be a better Scout if he is fed on the right food in the pack. —HATHI, Australia.

An Imaginary Commissioner's Diary

For July 1937

3rd—Left Headquarters for T—to arrange for practices in First Aid to the Scouts of the place.

4th—Interviewed the local doctor and requested him to help the Scouts in First Aid—Arranged for lectures on two days in the week—Promised the necessary equipment—Visited the local Middle School Troop—Found that the Scouts had not been introduced to Proficiency Badges and advised the S.M. to give his attention to it.

5th—Returned to Headquorters—Received information from the Executive Engineer that the plan for the building for Headquarters was ready.

8th—Received information from several Scouters that parents were withdrawing their boys from Scouting on account of the remarks of Lord Baden Powell.

10th—Wrote to Scout Headquarters about the effect that the Chief Scout's speech had on Scouting here.

12th—Visted the site given by the Municipality for the building for Headquarters with the Executive Engineer, the President, Secretary and Members of the Executive Committee of the District Scout Council to see the lay out with reference to the plan—Suggested a few alterations—A meeting of the Executive Committee fixed for the 19th to consider the question finally.

15th—Visited the N—Pack at K—. Examined the boys and officiated at the Investiture of 8 of them as Tenderpads—Presided over a meeting of the parents and others and spoke to them on "Scouting and how to nationalise it."

16th—Received information that the I—Rovers of M—were going to a camp on the 24th and 25th, with a request to me to join them—Wrote to them that I would.

18th—Paid a visit to the Urdu Middle School, C...... Found that most of the Scouts had not got correct uniform—Recommended the Troop for the special grant from Headquarters.

Chitravati

At Lunch

Conversational Pose

Sunlight and Sessions

19th—Attended the meeting of the Executive Committee of the D. S. C.—The plan with suggested alterations approved —Resolved that Rs. 3,500 out of the fund be spent for the building and that the help of local Rovers be made use of for the construction of the log-cabins.

21st—Sent a general circular to all the units in the District to get themselves registered and to send lists of their requirements by way of equipment.

23rd—Left Headquarters to join the I...... Rovers of M......after fixing up the monthly Rally to the 31st and sending circulars to it.

24th—A batch of 8 Rovers with their R. L. and myself formed the party. Left M......at 4-30 a.m. kit ahd provisions in a treck-cart drawn by us—Demonstrated the use and manipulation of the Man Harness Knot to the Rovers—Reached the base of B......Hills at 11-30 a.m. Had breakfast and rest—Evening an excnrsion into one of the valleys and return to camp—Purpose Identification of different kinds of trees.

25th—Had hill-climbing in the morning—a tough enough task—Swimming—meal —rest—return to M......at 9 p.m.

26th—Returned to Headquarters.

29th—Made arrangements for the monthly Rally on the 31st—Sent invitations to all the member of the D.S.C.

31st—Assemblage of Cubs, Scouts and Rovers at K......maidan—Flag Rally—Jungle Dances by Cubs—Physical Culture Demonstrations by Scouts—Demonstrations in "Transport of the Injured" by Rovers—A demonstration in Fire Rescue work by Rovers and Scouts—A real hut built and set fire to—No camp-fire on account of threatening weather.

—IMACT.

From the Four Corners of Our Forest.

Scout Hall, Bellur.

Bellur had a gala day on the 8th August 1937, when Mr. K. V. Anantharaman, B.A., Revenue Commissioner in Mysore performed the opening ceremoney of that "Thimmappa Scout Hall". A number of distinguished guests including the Deputy Chief Commissioner, the Deputy Commissioner of Mysore and Tumkur District, the Headquarter Commissioner for Propaganda and Publicity and a host of other important Scouters and non Scouters were present. Mr. A. Thammiah, Contractor, Bellur is the doner of this beautiful Hall which is worth more than a tThousand rupees.

Sree Chamaraja Scout Troop, Chamaraja Sagara.

The Scouts of the above Troop with their S. M. Mr. B. G. Gangaiah had a day's outing at Savanadurga on 18th July 1937. The Hill is 7 miles from the Troop Headquarters and the boys walked the up and down journeys. They cooked their own food and thoroughly enjoyed the outing.

The Mysore Scout Co-operative Stores

WILL SUPPLY ALL YOUR NEEDS BY WAY OF

Uniforms, Flags, Whistles, Shoulder-knots and other Troop Equipment.

	Each	Rs.	A.	P.
Mysore Scout Whistle with Badge and Motto	...	0	8	0
Shoulder Knots for Scouts	....	0	1	6
Shoulder Knots for Rovers	...	0	2	0
Scarves will be made to order only	annas 4 to	10	0	
Garter Tabs	...	0	2	0
Scout Knives big size without tin cutter	....	1	10	0
,, with tin cutter	...	2	0	0
,, Small size ordinary	...	0	11	0
,, Nickleplated	...	0	13	0
Scout Compass	each....	1	8	0
Mysore Flag	...	4	6	0
Union Jack	....	1	1	0
Morse Signalling Flag with stick	...	0	6	0
Semaphore Flags with stick	per pair ..	0	6	0
Triangular Bandages	...	0	3	3
Do	printed....	0	10	0
Staves	per 100....	15	0	0
Belts Web	each....	0	6	6
Do	do ...	0	6	0
Do with Mysore monogram	do ...	0	8	6
Indian Scout Pocket Book	...	1	0	0
Comb	...	0	2	6
Methods of Early Training	....	1	12	0
Picture Cards	...	0	1	0
Water Proof Cloth Haversack	....	2	4	0
Thumb Stick	...	0	4	3
Woggle (Lacquer)	...	0	0	10
Belt-Leather	...	1	8	0
Gilcraft Books 1 to 16	each...	1	5	0
First Aid box small	....	1	9	0
do big	....	6	8	0
Produx Calculator	...	3	0	0
Haversack	... 1 6 0 &	1	4	0

	each	Rs.	A.	P
Water Bottles	.. 2 3 0 &	1	6	0
Shoulder Patches for Cubs	...	0	0	7
Scouting for Boys in India	...	2	5	0
Wolf cub Hand Book	...	1	5	0
Hammer	...	0	10	0
Splints	set....	2	4	0
Lanyard	each ...	0	5	6
Do	....	0	4	6
Neck Scarves silk square	....	2	4	0
Cub & Scout caps on order	...	0	4	6
Woollen Khaki Hoses big size	pair	1	8	6
Chief Scouts Photo	each ..	0		0
Cotton Hoses	pair...	0	7	0
Second Hand Band Set--Rate Moderate				
Cymbol	each ...	5	8	0
Triangle	...	1	1	6
Side Drum	...	26	4	0
Bass Drum	...	38	4	6
Flute	each....	2	3	0
Skipping ropes with handles	....	0	2	0
Law map in Urdu	...	1	6	0
Law chart in Urdu	...	0	3	0
Shoulder Badges—Troop No. and name to be furnished from 1 to 100	....	1	0	0
Chief Scout photo		0	8	0
Rover Diary for 1937 (will have a reduction of 25%)	...	1	8	0
Rover Diary Re-fill	do ...	1	0	0
Woollen green neck scarves	....	1	0	0
Scout Diary for 1937 (will have a reduction of 25%	....	0	6	0
Green cotton Scout square	each....	0	13	0
Troop Flag	,, ...	8	12	0
Wall Charts	,, ...	0	4	6
Jamboree buttons	,, ...	0	6	9
Troop Register (big)	,, ...	2	8	0

Gramophone records on How Scouting grew up by B. P. each 1—9—6

Scout and Cub uniform executed on order.

Nickers each Rs. 1—6—0 Shirts each Rs. 1—6—0

Enquire for the Price of any other article from:—

The Secretary,

THE MYSORE SCOUT CO-OPERATIVE STORES. LTD.

Scout Headquarters, Irwin Circle, Bangalore City.

BOYS' SECTION

ಹುಡುಗರ ಪ್ರಕರಣ

ಪೆಟ್ರೋಲ್ ಲೀಡರಿಗೊಂದು ಕಾಗದ.

(ರೋಲ್ಯಾಂಡ್ ಇ. ಫಿಲಿಪ್ಸ್‌ರವರ ಪುಸ್ತಕದ ಅನುವಾದ)

ಶ್ಯಾಮೂ,

ಯಾವನಾದರೂ ಯಾವಾಗಲೂ ಅಳುಮೋರೆ ಹಾಕಿಕೊಂಡೇ ಇದ್ದರೆ ಅವನು ಇತರರ ಸಂಗಡ ಇರುವಾಗಲೂ ಮತ್ತು ಒಂಟಿಯಾಗಿರುವಾಗಲೂ ನಗುವುದನ್ನು ಕ್ರಮವಾಗಿ ಅಭ್ಯಾಸಮಾಡುತ್ತಾ ಬಂದಲ್ಲಿ ಅವನು ಕೆಲವು ದಿನಗಳಲ್ಲಿಯೇ ಅಳುಮೋರೆಯನ್ನು ಬಿಟ್ಟು ಸಂತೋಷದಿಂದಿರುವುದನ್ನೇ ಕಲಿತುಕೊಳ್ಳುವನೆಂಬುದನ್ನು ನಾವೆಲ್ಲರೂ ಬಲ್ಲೆವು.

ಸಂತೋಷವು ನಗುವನ್ನುಂಟುಮಾಡುವುದು ಮಾತ್ರವಲ್ಲದೆ, ನಗುವೂ ಸಂತೋಷವನ್ನುಂಟುಮಾಡುವುದೆಂದು ಸಿದ್ಧಾಂತವಾಗಿದೆ.

ಅದೇ ರೀತಿಯಾಗಿ ದೊಡ್ಡಮನುಷ್ಯ(gentleman)ನರೀತಿಯಲ್ಲಿ ವರ್ತಿಸುತ್ತಾ ಬಂದರೆ ನಿಜವಾಗಿಯೂ ದೊಡ್ಡಮನುಷ್ಯನಾಗುವುದರಲ್ಲಿ ಸಂದೇಹವಿಲ್ಲ. ದೊಡ್ಡಮನುಷ್ಯನೆಂದರೇನೆಂಬುದನ್ನು ವಿವರಣೆಮಾಡುವಾಗ ಆ ರೀತಿ ನಡೆಯುಳ್ಳವನೆಂದು ಹೇಳಿದ್ದಾರೆ. ಇದಕ್ಕಿಂತ ಉತ್ತಮವಾದ ವಿವರಣೆ ಬೇರೊಂದಿಲ್ಲ.

ಸ್ಕೌಟ್ ವಿನಯಪರನು. ಅಂದರೆ ಅವನು ಯಾವಾಗಲೂ ನಯವಾದ ರೀತಿಯನ್ನೇ ಅನುಸರಿಸುತ್ತಾನೆ. ಅವನು ಎಲ್ಲರ ವಿಚಾರದಲ್ಲಿಯೂ ಅದೇ ರೀತಿಯಲ್ಲಿ ನಡೆದುಕೊಳ್ಳುತ್ತಾನೆ.

ವಿನಯವು ನಾವು ಮಾಡುವ ಕೆಲಸಗಳಿಂದ ತಿಳಿಯುವುದಿಲ್ಲ. ಅವುಗಳನ್ನು ಮಾಡುವ ರೀತಿಯಿಂದ ಗೊತ್ತಾಗುತ್ತದೆ.

ಒಂದು ದಿನ ರೈಲು ಬಂಡಿಯಲ್ಲಿ ಪ್ರಯಾಣಮಾಡುತ್ತಿದ್ದಾಗ ಒಬ್ಬ ಹುಡುಗನು ತಾನು ಕುಳಿತಿದ್ದ ಸ್ಥಳವನ್ನು ಒಬ್ಬ ಹೆಂಗಸಿಗೆ ಬಿಟ್ಟು ಕೊಟ್ಟದ್ದನ್ನು ನಾನು ನೋಡಿದೆನು. ಆ ರೀತಿ ಮಾಡುವಾಗ ಈ ರೀತಿಮಾಡಬೇಕಲ್ಲಾ ಎಂದು ಅವನಿಗೆ ಬಹಳ ಕೋಪವುಂಟಾಗಿತ್ತು. ಅವನ ಮುಖವನ್ನು ನೋಡಿದರೆ "ಈ ಪ್ರಾಣಿ ಮುಂದಿನ ಸ್ಟೇಷನ್ನಿನಲ್ಲಿ ತೊಲಗಿ ಹೋದಾಳು. ಆಗ ನಾನು ಪುನಃಕೂತುಕೊಳ್ಳಬಹುದು" ಎಂದು ಹೇಳುವಂತಿತ್ತು.

ಆಕೆಯು ಅವನ ಕಡೆನೋಡಿ ಬಹಳ ಅಸಾಮಾಧಾನವನ್ನು ಹೊಂದಿದಳು. ಅವಳೇನೋ ಮುಂದಿನ ಸ್ಟೇಷನ್ನಿನಲ್ಲಿಳಿದಳು. ಆದರೆ ಅವಳು ಅರ್ಥದೂರ ಮಾತ್ರಬಂದಿದ್ದಳೆಂದೂ ಈ ಹುಡುಗನ ಮೋರೆಯನ್ನು ನೋಡಲಾರದೆ ಇಳಿದು ಹೋದಳೆಂದೂ ನನಗೆ ಅರ್ಥವಾಯಿತು.

ಆ ಹುಡುಗನು ಬಹುಶಃ ತಾನೊಂದು ಮಹತ್ಕಾರ್ಯವನ್ನು ಮಾಡಿದೆನೆಂತ ತಿಳಿದುಕೊಂಡು ಮನೆಗೆ ಹೋಗಿರಬಹುದು. ನಿಜವಾಗಿಯೂ ನೋಡಿದರೆ ಅವನ ನಡತೆ ಬಹಳ ಅತೃಪ್ತಿಕರವಾಗಿತ್ತು.

ಅವನು ನಿಜವಾಗಿ ವಿನಯರೀತಿಯಿಂದ ಆ ಕೆಲಸ ಮಾಡುವುದಾಗಿದ್ದರೆ, ಅವನು ಸಂತೋಷದಿಂದ ಎದ್ದು ಮುಖದಲ್ಲಿಯೂ ಸಂತೋಷವನ್ನು ಸೂಚಿಸುತ್ತಾ ನಿಂತುಕೊಂಡಿದ್ದರೆ ಆಕೆಗೂ ಅಸಮಾಧಾನವುಂಟಾಗದೆ ಸಂತೋಷವುಂಟಾಗುತ್ತಿತ್ತು.

ಒಂದುವೇಳೆ ಅವನ ಮನಸ್ಸಿನಲ್ಲಿ ಏನಾದರೂ "ನೀನೆಂಥಾದಡ್ಡ ! ಬಹಳ ಕಷ್ಟಪಟ್ಟು ದಿನವೆಲ್ಲಾ ದುಡಿದಿದ್ದೀಯೆ. ಸುಖವಾಗಿ ಕೂತುಕೊಳ್ಳಬಾರದಾಗಿತ್ತೆ" ಎಂದು ಹೇಳಿದಂತೆ ತಿಳಿದುಬಂದಿದ್ದರೆ ಇನ್ನೊಂದುಕಡೆ ಅದೇ ಮನಸ್ಸು. "ನಿನ್ನದೆಂಥ ಸುಯೋಗ. ಸಾವಿರಾರು ಸ್ಕೌಟುಗಳು ಇಂಥಾ ಯಾವುದಾದರೂ ಒಂದು ಕೆಲಸವನ್ನು ಮಾಡಲು ಅವಕಾಶವನ್ನು ಹುಡುಕುತ್ತಿದಾರೆ. ಅವರೆಲ್ಲರಿಗಿಂತಲೂ ಅನುಕೂಲವಾದ ಅವಕಾಶವು ನಿನಗೆ ಇದ್ದ ಕಡೆಯಲ್ಲಿಯೇ ಸಿಕ್ಕಿತು. ನೀನೇ ಅದೃಷ್ಟಶಾಲಿ. ನಿನಗೆ ಒಂದು ಅವಕಾಶಸಿಕ್ಕಿತು ಅಷ್ಟೇ ಅಲ್ಲ—ಆ ಅವಕಾಶದ ಉಪಯೋಗ ಮಾಡಿಕೊಂಡದ್ದರಿಂದ ನೀನು ಸ್ಕೌಟೇ ಸರಿ" ಎಂದು ಹೇಳುತ್ತಿತ್ತು.

ಪ್ರತಿದಿನವೂ ಬೆಳಗಿನಿಂದ ಸಂಜೆಯವರೆಗೂ ನೀನು ಇತರರೊಡನೆ ಇದ್ದು ಏನಾದರೂ ಕೆಲಸಗಳನ್ನುಮಾಡು ತ್ತಲೋ ಅಥವ ಮಾತನಾಡುತ್ತಲೋ ಇರುತ್ತೀಯೆ. ಇವುಗಳನ್ನು ಯಾವುದಾದರೂ ಒಂದು ರೀತಿಯಲ್ಲಿ ಮಾಡ ಲೇಬೇಕು. ವಿನಯದಿಂದಲಾದರೂಮಾಡಬೇಕು ಅದಿಲ್ಲದೆ ಯಾದರೂಮಾಡಬೇಕು.

ಈ ವಿನಯ ಶೀಲತೆಯಿಂದ ಇರುವ ಪ್ರಯೋಜನ ಇತೀ ರರ ಸುಖ ಮತ್ತು ಸಂತೋಷಗಳನ್ನು ಹೆಚ್ಚಿಸುವುದು ಮಾತ್ರವಲ್ಲ. ನಮ್ಮನ್ನು ನಿಜವಾದ ದೊಡ್ಡಮನುಷ್ಯರ ನ್ನಾಗಿಮಾಡುವುದರ ಮೂಲಕ ನಮ್ಮ ಯೋಗ್ಯತೆಯನ್ನೂ ಹೆಚ್ಚಿಸುತ್ತದೆ.

ನಾವು ಬಾಯಿಬಿಟ್ಟಾಗಲೆಲ್ಲಾ ಕಠಿಣವಾದ ಮಾತು ಗಳಿಗೆ ಬದಲಾಗಿ ಮೃದುವಾದ ಮಾತುಗಳನ್ನೇ ಆಡಬ ಹುದು. ಇತರರಿಗೆ ನೋವುಂಟಾಗುವ ನುಡಿಯನ್ನು ಬಿಟ್ಟು ಇತರರಿಗೆ ಪ್ರಿಯವಾದ ಮಾತುಗಳನ್ನೇ ಉಪಯೋಗಿಸ ಬಹುದು. ಒರಟುತನದಿಂದಲೂ ನಿಷ್ಕರುಣೆಯಿಂದಲೂ ಇರುವುದಕ್ಕಿಂತಲೂ ನಯದಿಂದಲೂ ನಮ್ರತೆಯಿಂದಲೂ ವರ್ತಿಸುವುದು ಮೇಲು.

ನಾವು ಉದ್ದೇಶಪೂರ್ವಕವಾಗಿ ಕಾರುಣ್ಯದಿಂದ ವರ್ತಿ ಸದೆ ಹೋದರೆ ಅನೇಕವೇಳೆ ಉದ್ದೇಶವಿಲ್ಲದೆ ನಿಷ್ಕರುಣೆ ಯನ್ನು ತೋರಿಸುವುದು ನಿಜ.

ಕಾರುಣ್ಯದಿಂದ ವರ್ತಿಸುವುದು ನಮ್ರತೆಯ ನಿಜವಾದ ಗುಟ್ಟು. ಕಾರುಣ್ಯವೆಂದರೆ ಇನ್ನೊಬ್ಬರ ವಿಚಾರವನ್ನು ಗಮನಕ್ಕೆ ತಂದುಕೊಳ್ಳುವುದು. ನಮ್ಮ ವಿಚಾರವನ್ನೇ ಯೋಚಿಸದೆ ಇತರರಿಗುಂಟಾಗಬಹುದಾದ ಸಂತೋಷ ಅಥವಾ ಅನುತಾಪಕ್ಕೆ ಗಮನ ಕೊಡುವುದು.

ಇತರರಿಗೆ ಯಾವಾಗಲೂ ದಯೆ ತೋರಿಸುತ್ತಾ ಆ ಮೂಲಕ ನಾಲ್ಕನೇ ಸ್ಕೌಟ್ ನಿಯಮವನ್ನು ಪರಿಪಾಲಿ ಸುತ್ತಾ ಬಂದರೆ ವಿನಯ ಶೀಲತೆಯು ತಾನಾಗಿಯೇ ಬಂದು ಬಿಡುವುದೆಂಬುದನ್ನು ನಾವು ಕಂಡುಹಿಡಿದುಕೊಳ್ಳುತ್ತೇವೆ.

ನಾವು ಯಾರನ್ನಾದರೂ ಸಂಧಿಸುತ್ತೇವೆಂಬುದು ಗೊ ತ್ತಾದಾಗ "ನಾನು ಈಗ ಬೇರೆ ಒಬ್ಬ ವ್ಯಕ್ತಿಯ ಜೊತೆ ಯಲ್ಲಿ ಸೇರುತ್ತೇನೆ. ಅವನು ನನ್ನ ಜೊತೆಯಲ್ಲಿ ಸೇರಿದ್ದ ರಿಂದ ತನಗೆ ಸಂತೋಷವುಂಟಾಯಿತೆಂದೂ ಮತ್ತು ಅದ ರಿಂದ ಒಳ್ಳೆಯದಾಯಿತೆಂದಾಗಲಿ ಅಥವಾ ಅದಕ್ಕೆ ವಿರೋ ಧವಾದದ್ದಾಯಿತೆಂದಾಗಲಿ ಯೋಚಿಸುತ್ತಾನೆ. ಆದ್ದರಿಂದ ಅವನಿಗೆ ಒಳ್ಳೆಯದೂ ಮತ್ತು ಸಂತೋಷವೂ ಆಗುವಂತೆ ನಾನು ವರ್ತಿಸಬೇಕಾದ್ದು" ಎಂದು ಮನಸ್ಸಿನಲ್ಲಿ ಯೋ ಚನೆಮಾಡಿಕೊಳ್ಳುವುದು ಒಳ್ಳೆಯದು.

ಅಲ್ಲದೆ ನಾವು ಯಾರನ್ನಾದರೂ ಸಂಧಿಸಿದಾಗ ಮಾತಾ ಡುವುದರಲ್ಲಿ ಅವರಿಗೆ ಯಾವ ರೀತಿ ಅನುಕೂಲರಾಗಬಹು ದೆಂಬುದನ್ನು ಕಂಡುಹಿಡಿದುಕೊಳ್ಳುವ ಪ್ರಯತ್ನವನ್ನು ಮಾಡಬೇಕು. ಈ ರೀತಿ ಅನುಕೂಲರಾಗುವುದು ನಾವು ಮಾಡುವ ಯಾವುದಾದರೂ ಒಂದು ಮಹೋಪಕಾರ ದಿಂದಲ್ಲ. ಕೇವಲ ಒಂದು ಸವಿಮಾತು, ಒಂದು ನಗೆಯ ನೋಟ ಇವುಗಳಿಂದ.

ನಾವು ಎಲ್ಲಿಹೋದರೂ ಮಾತುಗಳಿಂದ ಮಾತ್ರವೇ ಅಲ್ಲ ನಮ್ರತೆಯನ್ನು ಸಣ್ಣ ಪುಟ್ಟ ಕೆಲಸಗಳ ಮೂಲಕ ಹೊರಗೆಡವಲು ಬೇಕಾದಷ್ಟು ಅವಕಾಶಗಳು ದೊರೆಯು ತ್ತವೆ.

ಕಟಕಟೆಯಲ್ಲಿ ನಿಂತಿರುವ ಒಬ್ಬ ಆಪಾದಿತ, ಅಥವಾ ಯಜಮಾನನ ಕೋಪಕ್ಕೆ ಪಾತ್ರನಾಗಿರುವ ಆಳು, ಅಥವಾ ಸ್ಕೌಟ್ ಮಾಸ್ಟರ ಆಗ್ರಹಕ್ಕೆ ಗುರಿಯಾಗಿರುವ ಸ್ಕೌಟ್ ಇಂಥವರನ್ನು ನೋಡಿದರೆ ಇತರರು ಮುಂದೆ ಮುಂದೆ ನುಗ್ಗಿ ಅವನನ್ನೇ ದುರುಗುಟ್ಟಿಕೊಂಡು ನೋಡುತ್ತಾರೆ. ಅವನ ಆ ರೀತಿಯ ಅವಸ್ಥೆಯನ್ನು ನೋಡುವುದು ಒಂದು ನಿಷ್ಕಾ ರುಣ್ಯತೆಯಿಂದ ಕೂಡಿದ ಚಪಲ.

ಸ್ಕೌಟಾದರೋ ಇತರರಾರಿಗೂ ತೊಂದರೆಯುಂಟಾ ದ್ದನ್ನು ಸಹಿಸಲಾರನು ಮತ್ತು ಅಂಥಾ ಸಂದರ್ಭದಲ್ಲಿ ಈ ರೀತಿಯ ಚಪಲತೆಗೆ ಗುರಿಯಾಗುವುದಿಲ್ಲ. ಅವರನ್ನು ಅಂಥಾ ತೊಂದರೆಯಿಂದ ತಪ್ಪಿಸಿ ಆ ರೀತಿಯ ತೊಂದರೆಗೆ ಸಿಕ್ಕದಂತೆ ಮಾಡಿ ಸಹಾಯಮಾಡಬೇಕೆಂದು ಅವನು ಆಲೋಚಿಸುತ್ತಾನೆ.

ಕೆಳಗೆ ಬಿದ್ದುಹೋಗಿರುವವನನ್ನು ನೋಡಿ ಅವನೆಂದಿ ಗೂ ನಗುವುದಿಲ್ಲ. ಅವನುಮೇಲಕ್ಕೇಳಲು ನೆರವಾಗು ತ್ತಾನೆ. ತಪ್ಪುಮಾಡಿದವನನ್ನು ನೋಡಿ ಹಾಸ್ಯಮಾಡು ವುದಿಲ್ಲ. ಪುನಃ ಅದೇ ತಪ್ಪನ್ನು ಮಾಡದಿರಲು ಅವನಿಗೆ ಸಹಾಯಮಾಡುತ್ತಾನೆ.

ಸ್ಕೌಟ್ ಎಲ್ಲರಲ್ಲಿಯೂ ವಿನಯಪರನೆಂದೂ ಮತ್ತು ಕೆಲವರಿಗೆ ಇತರರಿಗಿಂತಲೂ ಹೆಚ್ಚು ವಿನಯಪರನೆಂದೂ ಚೀಫ್‌ಸ್ಕೌಟ್‌ರವರು ಹೇಳಿದ್ದಾರೆ.

ಸ್ತ್ರೀಯರು ಯಾವ ಜಾತಿಯವರಾಗಲಿ, ಯಾವ ಅಂತಸ್ತಿನವರಾಗಲಿ, ಯಾವ ವಯಸ್ಸಿನವರಾಗಲಿ, ಕೆಟ್ಟವರಾಗಲಿ, ಒಳ್ಳೆಯವರಾಗಲಿ ಅವರಿಗೆ ಸ್ಕೌಟ್ ಯಾವಾಗಲೂ ನಮ್ರತೆಯನ್ನು ತೋರಿಸುತ್ತಾನೆ. ಯಾಕೆಂದರೆ ಇತರರು ಯಾರಾದರೂ ತನ್ನ ತಾಯಿ ಮತ್ತು ತನ್ನ ಸಹೋದರಿಯರಿಗೆ ಅದೇ ರೀತಿಯಾದ ಭಾವನೆಯನ್ನು ತೋರಿಸಬೇಕೆಂದು ಅವನ ನಿರೀಕ್ಷೆ. ಅಲ್ಲದೆ ಸ್ತ್ರೀಯರು ಮನುಷ್ಯವರ್ಗದ ತಾಯಂದಿರು ಮತ್ತು ತಂಗಿಯರೆಂಬುದನ್ನು ಅವನು ಮರೆಯುವುದಿಲ್ಲ.

ಅನೇಕ ವೇಳೆ ಸ್ತ್ರೀಯರು ನಿತ್ಯಜೀವನದ ಹೆಚ್ಚಿನ ಹೊರೆಯನ್ನು ಹೊರುವುದಲ್ಲದೆ, ಹೆಚ್ಚಿನ ತೊಂದರೆಯನ್ನೂ ತೆಗೆದುಕೊಳ್ಳುತ್ತಾರೆ. ಈ ತೊಂದರೆ ಮತ್ತು ಶ್ರಮಗಳನ್ನು ಪುರುಷರಿಗಿಂತಲೂ ಹೆಚ್ಚು ಧೈರ್ಯದಿಂದಲೂ ಮತ್ತು ಹೆಚ್ಚು ಆಡಂಬರವಿಲ್ಲದೆಯೂ ಸಹಿಸುತ್ತಾರೆ.

ಒಬ್ಬ ಸ್ತ್ರೀಯು ತನಗೆ ಸಂಪೂರ್ಣವಾಗಿ ಅಪರಿಚಿತಳಾಗಿದ್ದರೂ ಆಕೆಯ ವಿಚಾರದಲ್ಲಿ ದುರ್ಭಾಷೆಯನ್ನುಪಯೋಗಿಸಲು ಒಬ್ಬ ಸ್ಕೌಟು ಯಾವನಿಗೂ ಅವಕಾಶಕೊಡುವುದಿಲ್ಲ. ಈ ಐದನೇ ನಿಯಮಕ್ಕಾಗಿ ಬಹಳ ಮಟ್ಟಿಗೆ ಬಲಿದಾನಕ್ಕೆ ಸಿದ್ಧನಾಗಿರುತ್ತಾನೆ.

ಸ್ಕೌಟು ಮಕ್ಕಳ ವಿಚಾರದಲ್ಲಿ ವಿಶೇಷ ವಿನಯವನ್ನು ತೋರಿಸುತ್ತಾನೆ. ಅವರು ಅವನಿಗಿಂತಲೂ ಅಬಲರು, ಮತ್ತು ಅವನ ಅನುಭವವು ಅವರಿಗಿರುವುದಿಲ್ಲ. ಈ ಕಾರಣದಿಂದ ಅವನ ಸಹಾಯವು ಅನೇಕವೇಳೆ ಅವರಿಗೆ ಅವಶ್ಯಕವಾಗಿ ಬೇಕಾಗುತ್ತದೆ.

ಕಠಿಣವಾದ ಮಾತಿನಿಂದ ದೊಡ್ಡವರಿಗಿಂತಲೂ ಮಕ್ಕಳಿಗೆ ಹೆಚ್ಚು ಬಾಧೆಯಾಗುತ್ತದೆ. ಆದ್ದರಿಂದ ಮಕ್ಕಳೊಡನೆ ವರ್ತಿಸುವಾಗ ಸ್ಕೌಟು ಪ್ರಯತ್ನಪೂರ್ವಕವಾಗಿ ವಿನಯದಿಂದ ನಡೆದುಕೊಳ್ಳುತ್ತಾನೆ.

ಹಾಗೆಯೇ ಮುದುಕರಿಗೆ ತನ್ನ ಕೈಲಾದ ಮಟ್ಟಿಗೂ ಸಹಾಯಮಾಡುತ್ತಾನೆ. ಅವರು ಜೀವಮಾನವೆಲ್ಲಾ ದುಡಿದು ಕಷ್ಟಪಟ್ಟಿರುತ್ತಾರೆ. ನಮ್ಮ ಪ್ರಯತ್ನಗಳಿಂದ ಅವರು ತಮ್ಮ ಕೊನೆಯ ದಿನಗಳನ್ನು ಸುಖದಲ್ಲಿಯೂ ಶಾಂತಿಯಿಂದಲೂ ಕಳೆಯಲು ಅನುಕೂಲಮಾಡಿಕೊಡಬೇಕೆಂದು ನಾವು ಬಯಸುತ್ತೇವೆ. ಒಂದು ಕಾಲದಲ್ಲಿ ಇತರರು ನಮಗೂ ಇದೇ ರೀತಿ ಮಾಡುತ್ತಾರೆಂದು ನಾವು ನಿರೀಕ್ಷಿಸಬಹುದು.

ಅಶಕ್ತರು ಮತ್ತು ಅಂಗ ಹೀನರಿಗಂತೂ ಸ್ಕೌಟು ಅತ್ಯಂತ ನಮ್ರತೆಯನ್ನು ತೋರಿಸುತ್ತಾನೆ. ರೋಗದಿಂದಲೋ ಅಥವಾ ಯಾವುದಾದರೂ ಅಪಾಯದಿಂದಲೋ ನಮಗೆ ಇರತಕ್ಕ ಭಾಗ್ಯಗಳನ್ನು ಅವರು ಅನುಭವಿಸುವ ಅವಕಾಶಗಳನ್ನು ಕಳೆದುಕೊಂಡಿರುತ್ತಾರೆ. ತನಗೆ ಇರುವ ಆರೋಗ್ಯ ಮತ್ತು ಸಂತೋಷದ ಉಪಯೋಗವನ್ನು ಅವರಿಗೆ ಕೊಡುವುದರ ಮೂಲಕ ತಮಗುಂಟಾಗಿರುವ ನಷ್ಟವನ್ನು ಅವರು ಮರೆಯುವಂತೆ ಮಾಡಲು ತನ್ನ ದಾರಿಯನ್ನಾದರೂ ಬಿಟ್ಟು ಹೋಗುತ್ತಾನೆ.

ಒಬ್ಬ ಯೋಗ್ಯ ಮನುಷ್ಯನಿಗೆ ವಿನಯಪರತೆಯು ಒಂದು ಅಭ್ಯಾಸವಾಗಿ ಪರಿಣಮಿಸುತ್ತದೆ. ಆದರೆ ಈ ಅಭ್ಯಾಸವು ಆಚರಣೆಯಿಂದ ಮಾತ್ರವೇ ಬರುತ್ತದೆ. ಸ್ಕೌಟ್ ಈ ವಿಶಾಲವಾದ ಪ್ರಪಂಚದಲ್ಲಿ ಗಂಡಸರು, ಹೆಂಗಸರು, ಮಕ್ಕಳು ಯಾರೊಡನೆಯಾದರೂ ಇರಲಿ ಈ ಆಚರಣೆಯನ್ನು ಸರ್ವದಾ ನಡೆಸುತ್ತಾನೆ.

ನಿನ್ನ ಪ್ರಿಯ ಭ್ರಾತೃ,
ಎಸ್. ಬಿ.

ಮರಿಗಳು.

(ಹಿಂದಿನ ಸಂಚಿಕೆಯಿಂದ ಮುಂದುವರಿದುದು)

"ಪ್ಯಾಕ್" ಎಂಬ ಶಬ್ದ. ಕೂಡಲೆ ನಿಶ್ಶಬ್ದ. ಆಕೇಲನು ಏನೋ ಮುಖ್ಯವಾದ್ದನ್ನು ಹೇಳಬೇಕೆಂದಿದ್ದಾನೆ. ಏನೋ ತಪ್ಪಿಗಾಗಿ ದಂಡನೆ. ಆದರೆ ಅವನು ರೇಗಿ ಬಯ್ಯುವುದಿಲ್ಲ. ಮುಖದಲ್ಲಿ ವ್ಯಸನದ ಸೂಚನೆಯಿದೆ. ನಿಧಾನವಾಗಿ ಮೆಲ್ಲಗೆ ಹೇಳುತ್ತಾನೆ. ಮರಿಗಳಿಗೂ ವ್ಯಸನವುಂಟಾಯಿತೆಂಬುದರಲ್ಲಿ ಏನೂ ಸಂದೇಹವಿಲ್ಲ. ಒಬ್ಬ ಷಟ್ಕದ ಮುಖಂಡನು (Sixer) ಎದ್ದು ನಿಂತನು. ತಾವು ಮಾಡಿದ್ದು ತಪ್ಪಾಯಿತೆಂತಲೂ ಇನ್ನು ಮುಂದೆ ಸರಿಯಾಗಿ ನಡೆದು ಕೊಳ್ಳುವುದಾಗಿಯೂ ಹೇಳುತ್ತಾನೆ. ಆಕೇಲನು ಕ್ಷಮೆಯಿಂದ ನಗುತ್ತಾನೆ. ಎಲ್ಲರೂ ನಗುತ್ತಾರೆ. ದಂಡನೆಯು ಮುಗಿದೇ ಹೋಯಿತು. ಮರಿಗಳಶಿಸ್ತು ಎಂತಹದೆಂಬುದನ್ನು ಹೊಸಬನು ಸ್ವಲ್ಪಮಟ್ಟಿಗೆ ಕಲಿತುಕೊಂಡನು.

ಆಟಗಳೂ ಕೆಲಸಗಳೂ ಪ್ರಾರಂಭವಾದವು. ಪ್ರತಿಯೊಂದೂ ಸಂತೋಷದಾಯಕವಾಗಿಯೂ ಉತ್ಸಾಹಜನಕವಾಗಿಯೂ ಇದೆ. ಆಕೇಲನು ಅವಕಾಶಮಾಡಿಕೊಂಡು ಈ ಹೊಸಬನೊಂದಿಗೆ ಆಗಾಗ ಒಂದೆರಡು ಮಾತುಗಳನ್ನಾಡಿದನು. ಈಗ ಹೊಸಬನಿಗೆ ಸ್ವಲ್ಪ ಧೈರ್ಯಬಂದಿತು. ನಾನೂ ಸ್ವಲ್ಪಪ್ರಯತ್ನಮಾಡಿ ನೋಡುತ್ತೇನೆಂದು ಕೇಳುವಷ್ಟು ಧೈರ್ಯಬಂತು. ಪ್ರಯತ್ನವು ಸುಲಭವಾಗಿ ಕಂಡು ಬರಲಿಲ್ಲ. ಗಂಟು ಹಾಕುವುದಕ್ಕೆ ಹಗ್ಗವು ಹೇಳಿದಂತೆ ಕೇಳುವುದಿಲ್ಲ. ಹಗ್ಗದಿಂದ ನೆಗೆತ (Skipping) ಮಾಡುವುದಕ್ಕೆ ಬಾರದು. ಅವನು ಮಾಡುವುದನ್ನು ನೋಡಿ ಮುಖಂಡನು ಆನೆಯಂತೆ ನೆಗೆಯುತ್ತಾನೆಂದನು. ಯಾವ ಆಟಕ್ಕೆ ಹೋದರೂ ಸರಿಯಾಗಿ ನಡೆಯದು. ಸ್ಪರ್ಧೆಯ ಆತುರದಲ್ಲಿ ಎಸೆದ ಚಂಡನ್ನು ಬುತ್ತಿ ಹಿಡಿಯುವುದು ಕೂಡ ಆಗಲಿಲ್ಲ. ಆದರೂ ಅದರಲ್ಲೆಲ್ಲಾ ಅವನಿಗೆ ಆಸಕ್ತಿಹುಟ್ಟಿತು. ಪುನಃ ಬಂದು ಎಲ್ಲವನ್ನೂ ಕಲಿತುಕೊಂಡು ಸರಿಯಾದ ಮರಿಯಾಗಬೇಕೆಂಬ ಆಸೆ ಬಹಳವಾಯಿತು.

ಇದೆಲ್ಲಕ್ಕಿಂತಲೂ ಹೆಚ್ಚಾಗಿ ಆಕೇಲನು ಹೇಳುವಕಥೆಗಳನ್ನು ಕೇಳಲು ಬೆಂಕಿಯಸುತ್ತಲೂ ಕುಳಿತಾಗ ಅವನಿಗುಂಟಾದ ಆನಂದವನ್ನು ಹೇಳುವುದಕ್ಕೆ ಸಾಧ್ಯವಿಲ್ಲ. ಆಕೇಲನು ಈ ಹೊಸಬನಿಗೆ ತನ್ನ ಪಕ್ಕದಲ್ಲಿಯೇ ಒಂದು ಜಾಗಮಾಡಿಕೊಟ್ಟಿದ್ದಾನೆ. ಹೊಸಬನಿಗೆ ತನ್ನ ಶರೀರದಲ್ಲೆಲ್ಲಾ ಆನಂದದ ಪ್ರವಾಹವು ಹರಿದಂತೆ ಭಾವನೆಯಾಗುತ್ತದೆ.

ಇದಾದ ಮೇಲೆ ಅವನಿಗೆ ಅರ್ಥವಾಗುವಂತಹ ಒಂದು ಸುಲಭವಾದ ಪ್ರಾರ್ಥನೆ. (ಅವನಿಗೆ ಇದುವರೆಗೂ "ಪರಲೋಕದಲ್ಲಿರುವ ನಮ್ಮ ತಂದೆಯೇ" ಎಂಬುದು ಮಾತ್ರ ಗೊತ್ತು. ಅವನು ಎಲ್ಲರ ಜೊತೆಯಲ್ಲಿಯೂ ವಂದನೆಮಾಡುತ್ತಾನೆ. ಅವನಿಗೆ ಅಪರಿಮಿತವಾದ ಸಂತೋಷವುಂಟಾಗುತ್ತದೆ)-ಆ ಮೇಲೆ ಒಂದು ಘನಗರ್ಜನೆ. ಕೊನೆಯಲ್ಲಿ ಆಕೇಲನಿಂದ ಮರಿಗಳಿಗೆ ಆಶೀರ್ವಾದ (Good-night and good-hunting) ಇದನ್ನು ಮುಗಿಸಿಕೊಂಡು ಒಂದೇ ಉಸಿರಿನಲ್ಲಿ ಮನೆಗೆ ಹೋಗಿ ಅಮ್ಮನಲ್ಲಿ ಹೇಳಿಕೊಂಡು ಹಿಗ್ಗುತ್ತಾನೆ.

ರಾತ್ರಿ ಮಲಗಿದ ಮೇಲೆ, ಕಾಡುಗಳು, ಆನೆಗಳು, ಮರಿಗಳು, ಹೊಲಗಳು, ಇನ್ನೂ ಏನೇನನ್ನೋ ಕನಸಿನಲ್ಲಿ ಕಾಣುತ್ತಾನೆ.

ಮೇಲೆ ಹೇಳಿರುವಂಥ ಒಂದು ಮೊದಲನೆಯ ಕೂಟದ ಚಿತ್ರವು ಮನಸ್ಸಿನಿಂದ ಯಾವಾಗಲೂ ಮಸಗಿಹೋಗುವುದಿಲ್ಲ. ಅವನು ಮರಿಯಾಗಿರುವುದು ಫಲಕಾರಿಯಾಗಬೇಕಾದರೆ ಆ ಮೊದಲನೆಯ ಕೂಟವೇ ಮುಖ್ಯವಾದುದು. ದಿನಗಳು ಕಳೆದಹಾಗೆಲ್ಲಾ ಅವನ ಮನಸ್ಸಿನಲ್ಲಿ ಮೊದಲನೆಯ ದಿನದ ಅಭಿಪ್ರಾಯಗಳು ಇನ್ನೂ ಆಳವಾಗಿ ಇಳಿಯುತ್ತವೆ. ಅವನು ಅವುಗಳನ್ನು ಕುರಿತು ಆಲೋಚಿಸುತ್ತಾನೆ. ಆಶ್ಚರ್ಯ ಪಡುತ್ತಾನೆ. ಇಂಥಾದ್ದು ಇನ್ನೂ ಹೆಚ್ಚು ಹೆಚ್ಚಾಗಿ ಬೇಕೆಂತ ತವಕಪಡುತ್ತಾನೆ. ಅಲ್ಲಿಂದ ಮುಂದೆ ನಡೆಯುವ ಕೂಟಗಳಲ್ಲಿ ಅವನಿಗೆ ಹೆಚ್ಚು ಹೆಚ್ಚಾಗಿ ಪಾಠಗಳು ನಡೆಯುತ್ತವೆ. ಇನ್ನೂ ಹೊಸ ಅಭಿಪ್ರಾಯಗಳು ಬರುತ್ತವೆ. ಆದರೆ ಮುಂದೆ ಅವನು ಕಲಿಯುವ ಅಂಶಗಳೆಲ್ಲಾ ಆ ಮೊದಲನೆಯದಿನ ಅವನ ಮನಸ್ಸಿನಲ್ಲುಂಟಾದ ಚಿತ್ರದೊಳಗೆ ಅವುಗಳಿಗೆ ತಕ್ಕ ಸ್ಥಾನಗಳಲ್ಲಿ ಹೋಗಿ ಸೇರಿಕೊಳ್ಳುತ್ತವೆ.

III

ತಂದೆತಾಯಿಗಳ ವಿಚಾರವನ್ನು ನೋಡೋಣ. ಮರಿಗಳು ಅವರಿಗೆ ಸೇರಿದವರು. ಅವರ ಮಕ್ಕಳ ಅಭಿವೃದ್ಧಿಯನ್ನುಂಟುಮಾಡುವ ಕೆಲಸದಲ್ಲಿ ನಮಗೆ ಅವರು ಸ್ವಲ್ಪ ಅವಕಾಶಕೊಟ್ಟರೆ ನಾವು ಅವರಿಗೆ ಕೃತಜ್ಞರಾಗಿರಬೇಕು.

ಅವರ ಮೇಲಿರುವ ಹೆಚ್ಚಾದ ಭಾರವನ್ನು ನಾವು ಅಲಕ್ಷ್ಯದಿಂದ ನೋಡಬಾರದು. ನಮ್ಮಲ್ಲಿ ಕೆಲವರು ಮರಿಗಳ ತಂದೆತಾಯಿಗಳಿಗೆ ಅವರ ಮೇಲೆ ಪ್ರೀತಿಯೇ ಇಲ್ಲವೆಂತಲೂ ಮಕ್ಕಳ ಮುಂದಿನ ಜೀವನದ ವಿಚಾರವಾಗಿ ಅವರಿಗೆ ಯೋಚನೆಯೇ ಇಲ್ಲವೆಂತಲೂ ಅವರು ಸತ್ಪ್ರಜೆಗಳಾಗಬೇಕೆಂಬ ಆಶೆಯು ಅವರಿಗಿಲ್ಲವೆಂತಲೂ ತಿಳಿಯುತ್ತಾರೆ. ಈ ತರಹ ಪ್ರಕೃತಿವಿರುದ್ಧರಾದ ತಂದೆತಾಯಿಗಳು ಬಹಳ ಮಟ್ಟಿಗೆ ಇರಲಾರರು.

ಅವರ ಸದುದ್ದೇಶಗಳಿಗೆ ತಕ್ಕ ಗೌರವವನ್ನು ಅವರಿಗೆ ನೀವು ಕೊಡಬೇಕು. ಹಾಗೆಮಾಡಿದರೆ ನಿಮ್ಮ ಕೆಲಸಕ್ಕೆ ತಕ್ಕ ಗೌರವವನ್ನು ಅವರು ನಿಮಗೆ ಕೊಡುತ್ತಾರೆ. ಅವರೂ ಕೂಡ ನಿಮ್ಮ ಉದ್ದೇಶ ಮತ್ತು ಧ್ಯೇಯಗಳನ್ನುಳ್ಳ ಮನುಷ್ಯರೆಂತ ನೀವು ಭಾವಿಸಬೇಕು. ಅವರನ್ನು ಮೃಗಶಾಲೆಯಲ್ಲಿ ಕಂಬಿಗಳ ಹಿಂದೆ ಇಡತಕ್ಕ ಮೃಗಗಳನ್ನು ಕಂಡಂತೆ ನೀವು ಕಾಣಬಾರದು. ಸ್ವಾಭಾವಿಕವಾಗಿ ಎಲ್ಲರೂ ಒಂದೇ ರೀತಿಯವರಾಗಿರುವುದಿಲ್ಲ. ಕೆಲವರು ಒಳ್ಳೆಯವರು, ಕೆಲವರು ಕೆಟ್ಟವರು, ಕೆಲವರು ಎರಡೂ ಅಲ್ಲದವರು ಈ ರೀತಿ ಇರುತ್ತಾರೆ. ನಮ್ಮಲ್ಲಿಯೂ ಹಾಗೆಯೇ. ನಾವೇನೂ ಬೇರೆಯಲ್ಲ.

ಅಧ್ಯಾಯ ೫

ಘನಗರ್ಜನೆ, ನಿಯಮಗಳು ಮತ್ತು ಭಾಷೆ

(Grand Howl, Law and Promise)

ಆರಂಭದಲ್ಲುಂಟಾದ ಅಭಿಪ್ರಾಯಗಳಿಂದಲೇ ಎಲ್ಲಾ ಕೆಲಸಗಳೂ ನಡೆಯುವುದಿಲ್ಲ. ಅಲ್ಲಿಂದ ಮುಂದೆ ಸರಿಯಾದ ಪಾಠಪ್ರವಚನಗಳು ನಡೆಯಬೇಕು. ಮೊದಲುಹುಟ್ಟಿದ ಅಭಿಪ್ರಾಯಗಳೆಂಬ ಮೃದುವಾದ ಪದಾರ್ಥವನ್ನುಮುಂದೆ ಸರಿಯಾದ ಕ್ರಮದಿಂದ ತಿದ್ದಿ ಗೊತ್ತಾದ ವಿಗ್ರಹಗಳನ್ನಾಗಿ ಮಾಡಬೇಕು. ಎಂದಿಗೂ ಮರೆಯಲಾಗದ ಆ ಮೊದಲನೆಯ ದಿನ ಕಳೆದು ಕೆಲವು ವಾರಗಳು

ಅವನು ಕೋಮಲಪಂಜ(Tenderpad) ನಾಗಲು ಕಲಿಯಬೇಕಾದುದನ್ನೆಲ್ಲಾ ಕಲಿತು "ಕಾಡಿನ ಬಾಳಿನ" ಸುಲಭ ತತ್ವಗಳನ್ನು ತಿಳಿಯುತ್ತಿರುತ್ತಾನೆ. ಇವುಗಳಲ್ಲಿ ಭಾಷೆ ಮತ್ತು ನಿಯಮಗಳು ಬಹಳ ಮುಖ್ಯವಾದವುಗಳಾದ್ದರಿಂದ ಅವುಗಳನ್ನು ಆಕೇಲನು ತಾನೇ ಸ್ವಂತವಾಗಿ ಹೇಳಿಕೊಡಬೇಕು. ಹಿಂಡಿನ ಶಿಕ್ಷಣದಲ್ಲಿ ಇವು ಅತ್ಯಂತ ಮುಖ್ಯವಾದವುಗಳು. ಆದುದರಿಂದ ಅವುಗಳನ್ನು ತಾನು ಇಟ್ಟುಕೊಳ್ಳುವುದು ಮಾತ್ರವಲ್ಲ. ಅವುಗಳಿಗಾಗಿ ಎಷ್ಟು ಶ್ರಮ ಮತ್ತು ಕಾಲವನ್ನು ತೆಗೆದುಕೊಂಡರೂ ಅದು ಕಡಮೆಯೆಂತಲೇ ಹೇಳಬೇಕು. ಇವುಗಳನ್ನು ಹಿಂಡಿಗೆ ಸೇರಿದವರಿಗೆಲ್ಲಾ ಒಟ್ಟಿಗೆ ಹೇಳಿಕೊಡುವುದು ಮಾತ್ರವಲ್ಲ. ಪ್ರತಿಯೊಬ್ಬರಿಗೂ ಬೇರೆಬೇರೆಯಾಗಿ ಹೇಳಿಕೊಟ್ಟು ಕಲಿಸಬೇಕು.

ನಿಯಮಗಳಾದರೋ ಆಶ್ಚರ್ಯವಾಗುವಷ್ಟು ಗಭೀರವಾದವುಗಳು. ಆಕಾಶ, ಮೋಡಗಳು, ವಸಂತ ಕಾಲದ ಬೆಳಗು, ಹೂಗಳು, ಮರಗಳು, ಮತ್ತು ದೈವಸೃಷ್ಟಿಯ ಇತರ ಎಲ್ಲಾ ಮಹಾ ವಸ್ತುಗಳಂತೆ ಬಹಳ ಸುಲಭವಾದವುಗಳು.

ನಿಯಮಗಳು ಇಷ್ಟೇ—

ಮರಿಯು ಹಿರಿಯ ತೋಳನು ಹೇಳಿದಂತೆ ನಡೆಯುತ್ತಾನೆ.

ಮರಿಯು ತನಗೆ ತಾನೇ ಸೋಲುವುದಿಲ್ಲ.

ಇವು ಹುಡುಗನ ಮನಸ್ಸನ್ನು ಮೊದಲು ಹೇಗೆ ಆಕರ್ಷಣೆಮಾಡುತ್ತವೆಂಬುದನ್ನು ನೋಡಿ. ಅದರಲ್ಲಿ ಅಪ್ಪಣೆಗಳಾವವೂ ಇಲ್ಲ. ಗುರುತರವಾದ ಆಜ್ಞೆಗಳೂ ಇಲ್ಲ. ನಿಷೇಧಗಳು ಮೊದಲೇ ಇಲ್ಲ. ಅದರಲ್ಲಿ ಎರಡು ಸತ್ಯಾಂಶಗಳನ್ನು ನಂಬಿಕೆಯಿಂದ ನಿರೂಪಣಮಾಡಿದೆ. ಅದರಲ್ಲಿ ವಿವಾದಾಂಶವೇ ಇಲ್ಲದ ಮುದ್ದಾದ ನಿರೂಪಣ. ಅದರಲ್ಲಿರುವ ಸತ್ಯಾಂಶವೇ ಅದಕ್ಕನುಸಾರವಾಗಿ ಎಲ್ಲರೂ ನಡೆಯುವಂತೆ ಮಾಡುತ್ತದೆ.

ಶಬ್ದಗಳಾದರೋ ಬಹಳ ಸರಳವಾಗಿಯೂ ಜ್ಞಾಪಕದಲ್ಲಿಡಲು ಅನುಕೂಲವಾಗಿಯೂ ಇವೆ. ಅವು ಪ್ರಯತ್ನವಿಲ್ಲದೆಯೇ ಮರಿಗಳ ಮನಸ್ಸಿಗೆ ನಾಟುತ್ತವೆ. ಶಬ್ದಗಳನ್ನು ಕಲಿಯುವುದಕ್ಕೆ ಬೇಕಾಗುವ ಮನಸ್ಸಿನ ಶಕ್ತಿಯನ್ನು ಅರ್ಥ ಗ್ರಹಣಕ್ಕೆ ಉಪಯೋಗಿಸಿಕೊಳ್ಳಲು ಅವಕಾಶ ಕೊಡುತ್ತವೆ. ತನ್ನ ದಿನಚರಿಯ ಕೆಲಸಗಳ ಮೇಲೂ, ತಾನು ಇತರರ ವಿಚಾರದಲ್ಲಿ ಪಡುವ ಅಭಿಪ್ರಾಯಗಳಮೇಲೂ ಯಾವಾಗಲೂ ಶಾಸನಮಾಡುವ ಅವನ ಅವ್ಯಕ್ತಚೇತನದ(Sub-concsious self) ಒಂದು ಭಾಗವಾಗುತ್ತವೆ.

ಶಬ್ದಗಳು ಸರಳವಾಗಿದ್ದರೂ ಅರ್ಥವು ಅಷ್ಟು ಸುಲಭ ಗ್ರಾಹ್ಯವಲ್ಲ. ಅದನ್ನು ಸ್ಪಷ್ಟಪಡಿಸಿ ಮರಿಗಳಿಗೆ ತಿಳಿಯುವಂತೆ ಮಾಡುವುದಕ್ಕಾಗಿ ಆಕೇಲನು ಪ್ರತಿಯೊಬ್ಬ ಮರಿಗೂ ತನ್ನ ಗಮನವನ್ನು ಎಷ್ಟುಕೊಟ್ಟರೂ ಅತಿಶಯವಾಗಲಾರದು. ಮರಿಯು ನಿಯಮವನ್ನು ಚೆನ್ನಾಗಿಯೂ ಸಂದೇಹವಿಲ್ಲದಂತೆಯೂ ತಿಳಿದಿದ್ದಾನೆಂದು ಮನಗಂಡ ಹೊರತು ಅವನಿಗೆ ದೀಕ್ಷೆಯನ್ನು ಕೊಡುವ (investing) ಪ್ರಯತ್ನವನ್ನು ಮಾಡಬಾರದು. ಆದರೆ ಮರಿಯು ಅದರ ಅರ್ಥವನ್ನು ನಾವು ಹೇಳುವಂತೆ ಅಷ್ಟೊಂದು ಶಬ್ದಗಳಿಂದ ವಿವರಿಸಿ ಹೇಳಬೇಕೆಂತ ಅಪೇಕ್ಷಿಸುವುದು ಸರಿಯಲ್ಲ. ಅವನು ಅದರ ಅರ್ಥವನ್ನು ಗ್ರಹಿಸುವುದಕ್ಕೂ ಮತ್ತು ಅದನ್ನು ವಿವರಿಸಿ ಹೇಳುವುದಕ್ಕೂ ಬಹಳ ವ್ಯತ್ಯಾಸವಿದೆ.

ಈ ನಿಯಮಗಳನ್ನು ಸಂಕ್ಷೇಪವಾಗಿ ಹೇಳ

ಬೇಕೆಂದು ನನ್ನನ್ನು ಕೇಳಿದರೆ "ಇತರರಿಗೆ ವಿಧೇಯತೆ" ಎಂಬುದು ಮೊದಲನೆಯದೆಂತಲೂ "ತನ್ನ ಮನಸ್ಸಾಕ್ಷಿಗೆ ವಿಧೇಯತೆ" ಎಂಬುದು ಎರಡನೆಯದೆಂತಲೂ ನಾನು ಹೇಳುತ್ತೇನೆ. ಈ ಮನಸ್ಸಾಕ್ಷಿಯೆಂಬುದೇ ಕೀಳು ಮೇಲುಗಳನ್ನು ಅಪೇಕ್ಷಿಸುವ ಮನುಷ್ಯನಲ್ಲಿರುವ ಎರಡು ಅಂಶಗಳಲ್ಲಿ ಉತ್ತಮಾಂಶ (higher self). ಇದನ್ನು ನೀಚಾಂಶವು (lower self) ಯಾವಾಗಲೂ ಗಣಿಸಿ ನಡೆಯಬೇಕು.

ಮರಿಗಳಿಗೆ ಈ ರೀತಿಯಲ್ಲಿ ಇಂಥಾ ವಿಚಾರಗಳನ್ನು ಹೇಳಬಾರದು. ಯಾಕೆಂದರೆ ಶಬ್ದಬಾಹುಳ್ಯತೆಯಿಂದ ಅರ್ಥವು ಅವರಮನಸ್ಸಿಗೆ ನಾಟುವುದಿಲ್ಲ. ಅವರು ನಿಮ್ಮೆದುರಿಗೇನೋ ಸುಮ್ಮನೆ ಕುಳಿತಿರಬಹುದು. ಅವನ ಮನಸ್ಸೇನೋ ಬೇರೆ ಎಲ್ಲಿಯಾದರೂ ಹೋಗಿಬಿಡುತ್ತದೆ. ಇವುಗಳನ್ನು ಹೇಳಿಕೊಡುವುದಕ್ಕೆ ಉಪಮಾನ, ನಿಜವಾಗಿ ನಡೆದ ವಿಚಾರಗಳನ್ನು ಕಥೆಯಂತೆ ತಿಳಿಸುವುದು ಮತ್ತು ಅಭಿನಯ ಇವು ಮುಖ್ಯ ಸಾಧನಗಳು.

ಚೀಫ್ ಸ್ಕೌಟ್‌ರವರು ತಮ್ಮ ಕೈಪಿಡಿಯಲ್ಲಿ ಉಪಯೋಗಿಸಿರುವುದು ಅವುಗಳಲ್ಲಿ ಮೊದಲನೆಯದಾದ ಉಪಮಾನ (allegory) ವೆಂಬುದು. ಅವರು ಬರೆದಿರುವ ವಿವರಣೆಗಿಂತಲೂ ಉತ್ತಮವಾದ್ದನ್ನು ನಾನು ನೋಡಿಲ್ಲ. ಇತರ ಸಾಮಾನ್ಯವಾದ ಉಪಮಾನಗಳು ಫುಟ್‌ಬಾಲ್ ಪಂಗಡದ ಮುಖಂಡ, ಸೇನಾಧಿಪತಿ, ಮನೆಯ ಯಜಮಾನ ಮುಂತಾದವು ಮೊದಲನೆಯ ನಿಯಮಕ್ಕೆ. ಎರಡನೆಯದಕ್ಕೆ ಕಷ್ಟವಾದ ಯಾವುದಾದರೂ ಕೆಲಸಮಾಡುವುದು ಅಥವಾ ಶ್ರಮವು ಹೆಚ್ಚಾಗಿ ಬೇಕಾಗುವ ಪಂದ್ಯದಲ್ಲಿ ಓಡುವುದು ಉಪಮಾನಗಳು.

ನಡೆದಿರುವ ಘಟನೆಗಳನ್ನು ಕಥೆಯರೂಪವಾಗಿ ಹೇಳುವುದು ಅದಕ್ಕಿಂತಲೂ ಉತ್ತಮವಾದದ್ದು. ನನಗೆ ಗೊತ್ತಿರುವಂತೆ ಮೊದಲನೆಯ ನಿಯಮಕ್ಕೆ ಸಂಬಂಧಪಟ್ಟ ಅತ್ಯುತ್ತಮವಾದ ಕಥೆಯೆಂದರೆ ಸಾರಾಕೋನ್ ಬ್ರಯರ್ಟ್‌ರವರು ಬರೆದಿರುವ "ಮಕ್ಕಳಿಗೆ ಹೇಗೆ ಕಥೆ ಹೇಳುವುದು" ಎಂಬ ಪುಸ್ತಕದಲ್ಲಿನ "ಭತ್ತದ ಗದ್ದೆಗೆ ಬೆಂಕಿ" ಎಂಬ ಕಥೆ. ಎರಡನೆಯದಕ್ಕೆ ಮರಿಗಳಿಗೇ ಸಂಬಂಧಪಟ್ಟ ಅನೇಕ ಕಥೆಗಳು ಸಿಕ್ಕುತ್ತವೆ. ಇವುಗಳಲ್ಲಿ ಅತ್ಯುತ್ತಮವಾದದ್ದು 1924ನೇ ಫಿಬ್ರವರಿಯಲ್ಲಿ ಸ್ಕೌಟರ್ ಎಂಬ ಪತ್ರಿಕೆಯಲ್ಲಿ ಪ್ರಕಟವಾಗಿರುವ ಒಬ್ಬ ಜಪಾನಿನ ಮರಿಯ ಕಥೆ.

ಅದು ಜಪಾನಿನಲ್ಲಿ 1923ನೇ ವರುಷದಲ್ಲಿ ಭೂಕಂಪವಾಗಿ ಊರುಗಳೇ ಬಿದ್ದು ಹಾಳಾದಾಗ ನಡೆಯಿತು. ಜನರಲ್ಲಿ ಅನೇಕರು ಮೃತ್ಯುವಶರಾಗಿ ಕೆಲವರು ಬಹಳವಾಗಿ ಗಾಯಹೊಂದಿ ಎಲ್ಲೆಲ್ಲಿಯೂ ಬಿದ್ದಿದ್ದರು. ಅವರ ಮಧ್ಯದಲ್ಲಿ ಒಬ್ಬ ಚಿಕ್ಕ ಹುಡುಗನು ಬಿದ್ದಿದ್ದನು. ಅವನನ್ನು ಎತ್ತುವುದಕ್ಕೆ ಹೋದವನು ಆ ಹುಡುಗನ ಗುರುತನ್ನು ನೆನಪಿಗೆ ತಂದುಕೊಳ್ಳುವಷ್ಟರಲ್ಲಿಯೇ ಒಂದು ಸಣ್ಣ ಕೈ ಆಕಾಶದ ಕಡೆಗೆ ಎತ್ತಲ್ಪಟ್ಟು ಒಂದು ಮೃದುವಾದ ಧ್ವನಿಯು "ನಾನಿಲ್ಲಿದ್ದೇನೆ, ಉಳಿದವರೆಲ್ಲರೂ ಸ್ವರ್ಗದಲ್ಲಿದ್ದಾರೆ" ಎಂದಿತು. ಉಳಿದವರೆಂದರೆ ತಂದೆ, ತಾಯಿ ಸಹೋದರಿ, ದಾದಿ ಮತ್ತು ಒಬ್ಬ ಸ್ನೇಹಿತ. ಈಚೆಗೆ ಆ ಹುಡುಗನ ತಾಯಿ ಬದುಕಿದ್ದಳೆಂದು ಗೊತ್ತಾಯಿತು. ಆ ಹುಡುಗನು ಒಂಭತ್ತು ವಯಸ್ಸಿನ ಮರಿ, ಬಹಳ ಚುರುಕಾದ ಹುಡುಗ. ಅವನ ಎಡತೋಳು ಮತ್ತು ಬಲಹೆಜ್ಜೆ ಪುಡಿಪುಡಿಯಾಗಿ

(೨) ದೇವರ ವಿಚಾರದ ಕರ್ತವ್ಯವನ್ನು "ಭಾಷೆ"ಯಲ್ಲಿ ಮೊದಲು ಹೇಳಿದೆ. ಯಾಕೆಂದರೆ ಅದು ಎಲ್ಲಕ್ಕಿಂತಲೂ ಮುಖ್ಯವಾದದ್ದು. ಈ ವಿಚಾರವನ್ನು ಮುಂದೆ (೧೧ನೇ ಅಧ್ಯಾಯದಲ್ಲಿ) ವಿಸ್ತಾರವಾಗಿ ಹೇಳಲಾಗುವುದು.

(೩) ನಿಯಮಗಳಿಗೆ ಬದ್ಧರಾಗಿರುವುದನ್ನು ಎಷ್ಟು ಹೆಚ್ಚಾಗಿ ಅಪೇಕ್ಷಿಸಿದರೂ ಆ ವಿಚಾರದಲ್ಲಿ ನಿಮಗೆ ಆಶಾಭಂಗವಾಗುವುದಿಲ್ಲ. ತಮ್ಮ ಮತ್ತು ಇತರರ ಕೆಲಸಗಳನ್ನು ಪರೀಕ್ಷಿಸುವುದಕ್ಕೆ ಇವುಗಳನ್ನೇ ಓರೆಗಲ್ಲಾಗಿ ಉಪಯೋಗಿಸುವುದನ್ನು ನಾನು ಪುನಃ ಪುನಃ ನೋಡಿದ್ದೇನೆ. ಒಂದುದಿನ ಹಿಂಡು ಮಜಲೋಟ (relay) ವನ್ನು ಓಡುತ್ತಿತ್ತು. ಓಟಕ್ಕೆ ಮಾರ್ಗವು ಮೊದಲೇ ನಿಯಾಮಕವಾಗಿತ್ತು. ಹಿಂಡಿನ ಒಂದು ಭಾಗವು ಆಕೇಲನ ಕಣ್ಣಿಗೆ ಬೀಳುವ ಹಾಗಿರಲಿಲ್ಲ. ಒಬ್ಬ ಮರಿಯು ನಿಯಾಮಕವಾಗಿದ್ದ ಮಾರ್ಗವನ್ನು ಬಿಟ್ಟು ಶೀಳು ದಾರಿಹಿಡಿದನು. ಹಾಗೆಮಾಡುವಾಗ ಬಿದ್ದು ತನ್ನ ಕೈಮುರಿದುಕೊಂಡನು. ಅವನು ಅಳುತ್ತಾ ಕುಳಿತಿದ್ದಾಗ (ನೋವಿನಿಂದಲ್ಲ; ಪಶ್ಚಾತ್ತಾಪದಿಂದ) ಆಕೇಲನು ಹತ್ತಿರಕ್ಕೆಹೋದ ಕೂಡಲೆ "ಆಕೇಲ ನನಗೆ ತಕ್ಕದ್ದಾಯಿತು. ನನಗೆ ನಾನು ಸೋತುಹೋಗಿ ಮೋಸಮಾಡಿದೆ" ಎಂದು ಹೇಳಿದನು.

(೪) ಪರೋಪಕಾರದ ವಿಚಾರದಲ್ಲಿ ಅವರಿಗೆ ದೊಡ್ಡ ಅಭಿಪ್ರಾಯ ಹುಟ್ಟುವಂತೆಮಾಡಿ. ಇದು ಸ್ಕೌಟ್ ಸ್ವಭಾವ (Scout spirit) ದ ವ್ಯಕ್ತರೂಪವಾದ ಪರಿಣಾಮ. ಇದು ಸ್ವಾಭಾವಿಕವಾಗಿ ಮತ್ತು ಪ್ರಯತ್ನರಹಿತವಾಗಿ ನಡೆಯಬೇಕೆಂಬುದೇ ಧ್ಯೇಯ. ಇದು ರುಜುವಾದ ಮನೋಭಾವದ ಫಲಿತಾರ್ಥ. ಹೊಸದಾಗಿ ಸೇರಿದ ಮರಿಯು ತಾನುಮಾಡಿದ ಉಪಕಾರ ಕ್ರಿಯೆಗಳನ್ನು ಹೇಳಿಕೊಳ್ಳುವುದನ್ನೂ ಮತ್ತು ಹೆಮ್ಮೆಪಡುವುದನ್ನೂ ನೀವು ನೋಡಬಹುದು. ಅಂಥಾಕಾಲಗಳಲ್ಲಿ ಅವನನ್ನು ನಿರುತ್ಸಾಹಿಯನ್ನಾಗಿ ಮಾಡಬೇಡಿ. ಅವನಿಗೆ ಉತ್ತೇಜನಕೊಡಿ. ನಿಜವಾದ ಪರೋಪಕಾರವು ಇತರರಿಗೆ ಗೊತ್ತಾಗದಂತೆ ಮಾಡಲ್ಪಡಬೇಕೆಂಬುದನ್ನು ಅವನಿಗೆ ನಿಧಾನವಾಗಿ ಸಮಯಬಂದಾಗ ತಿಳಿಸಿ.

(೫) ಒಂಟಿಯಾಗಿ ಮಾಡುವ ಪರೋಪಕಾರವು ಕಾಲಕ್ರಮದಲ್ಲಿ ಷಟ್ಕ ಅಥವಾ ಹಿಂಡಿನಿಂದ ಮಾಡಲ್ಪಡತಕ್ಕದ್ದಾಗಿ ಪರಿಣಮಿಸಬೇಕು. ಇದನ್ನು ನಾವು ಉಪೇಕ್ಷೆಮಾಡಬಾರದು. ನಾವು ಈ ವಿಚಾರದಲ್ಲಿ ಸಬಬುಗಳನ್ನು ಹೇಳುವ ದುರಭ್ಯಾಸ ಮಾಡುತ್ತೇವೆ. ಹಿಂಡು ಮಾಡಬಹುದಾದ ಪರೋಪಕಾರವು ಯಾವುದೂ ಇಲ್ಲವೆಂತ ಹೇಳಿಕೊಂಡು ಬಿಡುತ್ತೇವೆ. ಆದರೆ ನಿರ್ವಂಚನೆಯಿಂದ ಸ್ವಲ್ಪಮಟ್ಟಿಗೆ ಆಲೋಚನೆಮಾಡಿದರೆ ಬೇಕಾದಷ್ಟು ಮಾರ್ಗಗಳು ನಮಗೆ ಹೊಳೆಯುತ್ತವೆ. ಈ ರೀತಿ ಹಿಂಡಿನವರೆಲ್ಲರೂಸೇರಿ ಪರೋಪಕಾರಮಾಡುವುದರಿಂದ ಹಿಂಡಿನ ಜೀವನದ ಮೇಲೆ ಸತ್ಪರಿಣಾಮವಿದೆಯೆಂಬುದನ್ನು ನಾನು ತಿಳಿದುಕೊಂಡಂತೆ ನೀವೂ ತಿಳಿದುಕೊಳ್ಳಿರಿ. ಅದು ತನ್ನಹಿಂದೆಯೇ ಒಂದು ವಿಧವಾದ ಉತ್ಸಾಹವನ್ನು ತರುತ್ತದೆ.

ಘನಗರ್ಜನೆ (Grand Howl) ಯೆಂಬುದು ಚೀಫ್ ಸ್ಕೌಟ್‌ರವರಿಗುಂಟಾದ ಮನಸ್ಸಿನ ಆವೇಶದ ಒಂದು ಸತ್ಫಲ. ಅದು ಅಸಮಾನವಾದದ್ದು. ಈ ಕಾಲದ ನಿರ್ಜೀವವಾದ ಜೀವನ ಪಥದಲ್ಲಿ ಅದನ್ನು ಸರಿಗಟ್ಟುವುದು ಯಾವುದೂ ಇಲ್ಲ. ವಿಚಾರ ಪರಿಶ್ರಮವಿಲ್ಲದವರಿಗೆ ಅದು ಬಹುಶಃ ಅರ್ಥವಿಲ್ಲದ ಗೊಂದಲವಾಗಿ ತೋರ

ಬಹುದು. ಅಥವಾ ಸ್ವಲ್ಪದೊಡ್ಡದಾದ ಸ್ಕೌಟ್ ಹರ್ಷನಾದ (Scout yell) ದಂತೆ ಕೇಳಿಸ ಬಹುದು. ಅರಣ್ಯದ ಭ್ರಾತೃವರ್ಗಕ್ಕೆ ಸೇರಿದವ ರಿಗೆ ಇದು ಶಬ್ದಗಳಿಂದ ಹೇಳಲಾಗದ ಒಂದು ದೊಡ್ಡ ವಿಚಾರವಾಗಿ ತೋರುತ್ತದೆ. ಘನ ಗರ್ಜನೆಯಿಂದ ನಿಮಗೆ ಏನು ಅಭಿಪ್ರಾಯವಾಗು ತ್ತದೆಯೆಂದು ಯಾರಾದರೂ ಒಬ್ಬ ಹಿರಿಯತೋಳ ನನ್ನು ಕೇಳಿದರೆ ಹಿಂಡಿನ ಹಾದಿಯು ಎಷ್ಟರ ಮಟ್ಟಿಗೆ ಆತನಿಗೆ ಪರಿಚಯವಾಗಿದೆಯೆಂಬುದು ಗೊತ್ತಾಗುತ್ತದೆ. ಪ್ರತಿಯೊಬ್ಬ ಮರಿಗೂ ಅದ ರಲ್ಲಿ ಬಹಳ ಆದರವೆಂತ ಕಂಠೋಕ್ತವಾಗಿ ಹೇಳ ಬಹುದು. ಅವನಿಗೆ ಬಾಯಲ್ಲಿ ಹೇಳಲು ಅಸಾ ಧ್ಯವಾದ ಯಾವ ಯಾವದೋ ಭಾವಗಳನ್ನು ಸೂಚಿಸಲು ಅದನ್ನು ಅವನು ಉಪಯೋಗಿಸು ತ್ತಾನೆ—ಆಕೇಲನಲ್ಲಿ ವಿಶ್ವಾಸ, ತನ್ನ ಜೀವನದಲ್ಲಿ ತನಗಿರುವ ಸಂತೋಷ, ತಾನು ಮರಿಯಾಗಿರುವು ದಕ್ಕಾಗಿ ಕೃತಜ್ಞತೆ, ಹಾದಿಯೊಡೆದು ಹೋಗು ವಾಗ ಉಂಟಾಗುವ ಅನುತಾಪ—ಇವೆಲ್ಲವೂ ಅದರಲ್ಲಿ ಸೇರಿಕೊಂಡುಹೋಗುತ್ತವೆ.

ಘನಗರ್ಜನೆಯ ಉದ್ದೇಶವೇನು ಮತ್ತುಅದರ ವ್ಯಾಪ್ತಿಯೆಷ್ಟು ಎಂಬುದು ನಮ್ಮಲ್ಲಿ ಸಾಧಾರಣ ವಾಗಿ ಎಲ್ಲರಿಗೂ ತಿಳಿದೇ ಇರುತ್ತದೆ. ಆದರೂ ಅವುಗಳನ್ನುಇಲ್ಲಿ ಹೇಳುವುದೊಂದು ದೋಷವಾಗ ಲಾರದು. ಹಾಗೆ ಮಾಡುವುದರಿಂದ ನಮ್ಮಅಭಿ ಪ್ರಾಯವು ಇನ್ನೂ ಸ್ವಲ್ಪಮಟ್ಟಿಗೆ ಸ್ಫುಟವಾಗ ಬಹುದು.

(೧) ಅದು ಆಕೇಲನಿಗೆ ವಂದನೆ ಮತ್ತು ಅವನಲ್ಲಿ ಮರಿಗಿರುವ ವಿಶ್ವಾಸವನ್ನು ತೋರಿಸುವ ಮಾರ್ಗ.

(೨) ಅದು ಯಾರಾದರೂ ಅತಿಥಿಗಳಿಗಾಗಲಿ ಸ್ನೇಹಿತರಿಗಾಗಲಿ ಹಿಂಡಿನಿಂದ ಕೊಡಲ್ಪಡುವ ಅತ್ಯಧಿಕವಾದ ಮರ್ಯಾದೆ.

(೩) ಅದು ಮರಿಗಳ ಭಾಷೆಯ ಸ್ಫೂರ್ತಿದಾ ಯಕವಾದ ಪುನರುಜ್ಜೀವನ.

(೪) ವರ್ತುಳದ(circle) ಏಕತ್ವವು ಹಿಂಡಿನ ಏಕತ್ವವನ್ನು ಸೂಚಿಸುವುದಲ್ಲದೆ ಪ್ರತಿಯೊಬ್ಬ ಮರಿಯಲ್ಲಿಯೂ ಇರುವ ಅಪ್ರಾರ್ಥಿತ ಪರಸ್ಪರ ಸಮ್ಮೇಳನ ಭಾವವನ್ನು ಪ್ರದರ್ಶಿಸುತ್ತದೆ.

ನನ್ನ ಹಿಂಡಿನ ಮರಿಗಳು ಪ್ರತಿವರ್ಷದ ಕೊನೆ ಯ ಶಿಬಿರದಲ್ಲಿ ಮಾಡುತ್ತಿದ್ದ ಘನಗರ್ಜನೆಯನ್ನು ನಾನು ಮರೆಯುವುದಿಲ್ಲ. ಅಲ್ಲದೆ ನಾವು ಒಟ್ಟಿಗೆ ಐದು ವರುಷಗಳ ಕಾಲ "ಕಾಡಿನಲ್ಲಿ" ಬೇಟೆಯ ಕೂಟದಲ್ಲಿ ಭಾಗಿಗಳಾಗಿದ್ದು ಕೊನೆಯಲ್ಲಿ ನಾನು ಅವರನ್ನಗಲಿ ಬರುವಾಗ ಅವರುಮಾಡಿದ ಘನ ಗರ್ಜನೆಯನ್ನು ನಾನು ಎಂದಿಗೂ ಮರೆಯಲಾರೆ. ಅಲ್ಲದೆ ಎಲ್ಲಕ್ಕಿಂತಲೂ ಅತಿಶಯವಾಗಿ ನಾನು ಕಲ್ಕತ್ತದಿಂದ ಹೊರಟುಬರುವಾಗ ಅಲ್ಲಿ ನಡೆದ ಹಿಂಡುಗಳ ಸಮ್ಮೇಳನದಲ್ಲಿ ನಾನು ಅವರಿಂದ ಬೀಳ್ಕೊಳ್ಳುವಾಗ ನಡೆದುದನ್ನು ನನ್ನ ಜೀವಾವಧಿ ನಾನು ಮರೆಯಲಾರೆ. ಅವರ ಗರ್ಜನೆಯಾದ ಮೇಲೆ ಮಾತನಾಡಲು ನನಗೆ ನಾಲಿಗೆಯೇ ಬರಲಿಲ್ಲ.

ನಾವು—ಆಕೇಲನೂ ಮರಿಗಳೂ—ಈ ಘನ ಗರ್ಜನೆಯಲ್ಲಿ ಎಷ್ಟುಪ್ರೇಮವನ್ನು ತೋರಿಸಬೇಕು. ಮತ್ತು ಅದರಿಂದ ಎಷ್ಟುಸಂತೋಷವನ್ನುಹೊಂದ ಬೇಕು ಇವುಗಳನ್ನು ಒತ್ತಿ ಹೇಳುವುದಕ್ಕಾಗಿ ಇಷ್ಟು ಲಂಬಿಸಿ ಬರೆದಿದ್ದೇನೆ. ಸರಿಯಾದ ರೀತಿ ಯಲ್ಲಿ ತೋರಿಸಿಕೊಟ್ಟರೆ ಪ್ರತಿಯೊಬ್ಬ ಮರಿಯೂ ಇದರಲ್ಲಿ ಬಹಳ ಆಸಕ್ತಿಯನ್ನು ತೋರಿಸುತ್ತಾನೆ.

ಅಲ್ಲದೆ ತನ್ನ ಮನಃಪೂರ್ವಕವಾಗಿ ಮತ್ತು ಗಂಟಲ ತ್ರಾಣವನ್ನೆಲ್ಲಾ ಉಪಯೋಗಿಸಿ ಗರ್ಜನೆ ಮಾಡುತ್ತಾನೆ. ಆಗಾಗ ಕೆಲವರು ಸ್ವಲ್ಪಮಟ್ಟಿಗೆ ತಪ್ಪಿ ನಡೆಯಬಹುದು. ಅದನ್ನು ನಯದಿಂದಲೂ, ನಿರ್ದಾಕ್ಷಿಣ್ಯದಿಂದಲೂ ಕೂಡಲೆ ಸರಿಪಡಿಸಬೇಕು.

ಭೀಲ್.

(ಮುಂದುವರಿಯುವುದು)

ನಾವು ನಡೆಸಿದ ಒಂದು ಶಿಬಿರವಾಸ.

ನಾನು ನಮ್ಮೂರಿನಲ್ಲಿಯೇ ವಾಸಮಾಡುವುದು. ವಯಸ್ಸಾಗಿದ್ದರೂ ಹುಡುಗನ ಹಾಗೆ ಇರಬೇಕೆಂದುಬಯಕೆ. ಏನೋ ಕಾರಣದಿಂದ ನನಗೆ ಸ್ಕೌಟಿಂಗ್ ಹುಚ್ಚು ಹಿಡಿಯಿತು. ಸುಮ್ಮನೆ ಬಟ್ಟೆಹಾಕಿಕೊಂಡರೆ ಗೌರವ ಬರುವದಿಲ್ಲವೆಂದು ತಿಳಿದು ಹುಡುಗರ ಜೊತೆಯಲ್ಲಿ ಸೇರಿ ಎಲ್ಲವನ್ನೂ ಕಲಿಯಲು ಪ್ರಾರಂಭಿಸಿದೆ. ಮೊದಲು ಮೊದಲು ಸ್ವಲ್ಪ ನಾಚಿಕೆಯಾಯಿತು. ಆಮೇಲೆ ಅದೇ ರೂಢಿಯಾಯಿತು. ಸ್ಕೌಟಿಂಗ್ ಅಭ್ಯಾಸಗಳೂ ಸ್ವಲ್ಪಮಟ್ಟಿಗೆ ಬಂದವು.

ನಮ್ಮೂರಿನಲ್ಲಿ ಒಂದು ಟ್ರೂಪು ಬಹಳ ಹೆಸರು ಪಡೆದಿದ್ದಿತು. ಅದು ಬಹಳ ಹಿಂದಿನ ಮಾತು. ಈಗ ಹೆಸರು ಮಾತ್ರ ನಿಂತಿದೆ—ಜೀವವಿಲ್ಲದ ದೇಹದ ಹಾಗೆ. ನಾನು ಈಗ ಹೇಳುತ್ತಿರುವುದು ನಾಲ್ಕೈದು ವರ್ಷಗಳ ಹಿಂದಿನ ಮಾತು. ಆಗ ಹಿಂದಿನವರ ಹೆಸರನ್ನು ಉಳಿಸಬೇಕೆಂತ ಕೆಲವು ಹುಡುಗರು ಕಂಕಣ ಕಟ್ಟಿದರು. ಹೇಗೋ ಮಾಡಿ ಎರಡನೆಯ ದರ್ಜೆಯ ಸ್ಕೌಟುಗಳಾದರು. ಒಂದನೇ ದರ್ಜೆಯ ಪದಕವನ್ನು ಹೊಡೆಯಬೇಕೆಂದು ಅವರಿಗೆ ಆಸೆ. ಇಂಥಾ ಆಸೆ ಎಲ್ಲಾ ಸ್ಕೌಟುಗಳಿಗೂ ಇರುತ್ತೆ. ಆದರೆ ಅವರಿಗೆ ಬೆನ್ನು ತಟ್ಟುವವರಿಲ್ಲ ಮತ್ತು ಹೇಳಿಕೊಡುವವರು ಸಿಕ್ಕುವುದಿಲ್ಲ. ಸ್ಕೌಟ್ ಮಾಸ್ಟರಿಗೆ ಸ್ವಲ್ಪ ಮಟ್ಟಿಗೆ ಮಾತನಾಡುವುದು ಒಂದೇ ಒಂದು ಗಂಟು ಹಾಕುವುದು ಮಾತ್ರ ಬರುತ್ತಿತ್ತು. ಪಾಪ ಬಹು ಒಳ್ಳೆಯವರು. ಅವರುತಾನೇ ಏನುಮಾಡಿಯಾರು. ಹಿಂದಿನ ಕಾಲ—ಸ್ಕೌಟ್ ಮಾಸ್ಟರಿಗೆ? ಏನೂ ಬರದಿದ್ದರೂ ಚಿಂತೆಯಿಲ್ಲ ಎಂದು ಹೇಳುತ್ತಿದ್ದ ಕಾಲ. ಒಟ್ಟಿನಲ್ಲಿ ಈ ಹುಡುಗರು ಬಂದು ನನಗೆ ಗಂಟು ಬಿದ್ದರು. ನನಗೆ ಒಳ್ಳೇ ತೊಂದರೆ ಗಿಟ್ಟಿತು. ಬಿಸಿಯ ತುಪ್ಪ. ನುಂಗುವಹಾಗಿಲ್ಲ—ಉಗುಳುವುದಕ್ಕಿಲ್ಲ. ಒಪ್ಪಿಕೊಂಡೆ—ಹಾಗೂ ಹೀಗೂ ಮಾಡಿ ಎಂಟು ಜನರಿಗೆ ಒಂದನೇ ದರ್ಜೆಗೆ ಆಗಬೇಕಾದ ಅಭ್ಯಾಸಗಳೆಲ್ಲಾ ಆದವು. ಶಿಬಿರವಾಸ ವೊಂದುಳಿಯಿತು.

ಕೆಲವರಿಗೆ ಹಾಗೆಂದರೆ ಅರ್ಥವಾಗುವುದಿಲ್ಲವೇನೋ! ಅದಿಷ್ಟೇ. ಆ ಪದಕವನ್ನು ಸಂಪಾದಿಸಬೇಕಾದರೆ ಏನಿಲ್ಲೆಂದರೂ ಏಳು ದಿನಗಳಾದರೂ ಪ್ರವಾಸ ಮಾಡಿರಬೇಕು. ಅವುಗಳಲ್ಲಿ ಒಟ್ಟಿಗೆ ಮೂರು ದಿನಗಳಾದರೂ ಇದ್ದೇತೀರಬೇಕು.

ಈ ವಿಚಾರ ಬಂದಕೂಡಲೇ ಎಂಟು ಜನರ ಪೈಕಿ ಇಬ್ಬರು ಹಿಂದೆ ಬಿದ್ದರು. ಏನೋ ತೊಂದರೆ

ಬಂತು ಅವರಿಗೆ. ಉಳಿದ ಆರು ಜನರ ಪರಿಚಯ ಸ್ವಲ್ಪ ಮಾಡಿಕೊಡಬೇಕು. ಇವರಲ್ಲಿ ಗೋವಿಂದಯ್ಯ ಒಬ್ಬ. ಇವನು ಕರ್ರಗೆ ಸಣ್ಣಗೆ ಇದ್ದಾನೆ. ಮಾತು ಸ್ವಲ್ಪ ಜಾಸ್ತಿ, ಉತ್ಸಾಹವೂ ಅದೇರಂತೆಯೇ. ಸರಿಯಾಗಿ ನೋಡಿಕೊಂಡರೆ ಎಂಥಾ ಕೆಲಸವನ್ನಾದರೂ ಮಾಡುತ್ತಾನೆ. ಜಾತಿಯಲ್ಲಿ ಉಪ್ಪಾರ್ರವನು. ಬಡವರ ಹುಡುಗ.

ಎರಡನೆಯವನು ಬಸವರಾಜು. ತೆಳ್ಳಗೆ ಬೆಳ್ಳಗಿದ್ದಾನೆ. ಆದರೂ ಕುಸ್ತಿಯಲ್ಲಿ ಗಟ್ಟಿಗ. ಲಿಂಗಾಯಿತರವನು. ಮಂಡಿ ವ್ಯಾಪಾರಸ್ತರ ಮಗ. ಸ್ವಲ್ಪ ಮೈಗಳ್ಳತನ.

ಮೂರನೆಯವನು ಗುಬ್ಬಿ ಹುಚ್ಚಯ್ಯ—ಬಹಳ ಒಳ್ಳೆಯ ಹುಡುಗ. ಆದರೆ ಸ್ವಲ್ಪ ಡೊಂಕು ಸ್ವಭಾವ. ಏನಾದರೂ ಕೆಲಸ ಹೇಳಿದರೆ ಹೇಳಿದ ರೀತಿಯಲ್ಲಿ ಮಾಡದೆ ತನ್ನ ಬುದ್ಧಿಯನ್ನು ಹೆಚ್ಚಾಗಿ ಓಡಿಸಿಬಿಡುತ್ತಾನೆ. ಕೊನೆಗೆ ಕೆಲಸ ಯಾವುದೋ ರೀತಿಯಲ್ಲಿ ಆಗಿಬಿಡುತ್ತೆ. ಕೇಳಿದರೆ ಸುಮ್ಮನೆ ನಗುತ್ತಾನೆ. ಐಶ್ವರ್ಯವಂತರ ಮಗನಲ್ಲ. ಏನೋ ಹಾಗಿದ್ದಾನೆ.

ವೀರಬಸವಯ್ಯ ನಾಲ್ಕನೆಯವನು—ಇವನೂ ಲಿಂಗಾಯಿತರವನೇ. ಯಾವಾಗಲೂ ನಗುತ್ತಲೇ ಇರುತ್ತಾನೆ. ಹಣವಂತರ ಮಗ. ಕಷ್ಟವನ್ನೇ ಕಂಡವನಲ್ಲ. ಸ್ಕೌಟಿಂಗಿಗೆ ಸೇರಿದ ಮೇಲೆಯೇ ಸ್ವಲ್ಪ ಕೈಗಳು ಜಡ್ಡುಕಟ್ಟಿದ್ದು.

ಹನುಮಂತಶೆಟ್ಟಿ—ಇವನು ದಾಸಬಣಜಿಗರವನು. ಆಳುಎತ್ತರ. ಬಣ್ಣ ಹೇಳತೀರದು. ಇವನ ಹಣೆ ಮೇಲಿನ ನಾಮ ನೋಡಿದರೆ ಬೋರ್ಡಿನ ಮೇಲೆ ಬರದ ಹಾಗೆ ಕಾಣುತ್ತೆ. ಬಹಳ ಬಡವ. ಆದರೂ ಸ್ಕೌಟಿಂಗ್ ಅಂದರೆ ವಿಶ್ವಾಸ. ಬಿಡೋದಕ್ಕೆ ಮನಸ್ಸಿಲ್ಲ. ಖರ್ಚಿಗೆ ದುಡ್ಡಿಲ್ಲ.

ಈ ಐದುಜನ ನನಗೆ ಗಂಟುಬಿದ್ದರೆಂದು ಹೇಳಿದೆನಲ್ಲ. ಶಿಬಿರವಾಸ ಮಾಡಬೇಕೆಂದು ಗೊತ್ತಾಯಿತು. ಆದರೆ ನಮಗೆ ಒಟ್ಟಿಗೆ ಐದು ದಿನ ರಜಬೇಕಾಯಿತು—ಹೋಗುವುದೊಂದು ದಿನ, ಬರುವುದೊಂದು ದಿನ, ಅಲ್ಲಿರುವುದು ಮೂರು ದಿನ. ಈ ಹುಡಗರೆಲ್ಲಾ ಸ್ಕೂಲಿನಲ್ಲಿ ಓದುತ್ತಿದ್ದವರು. ಇನ್ನು ಒಂದು ಮನೆಯಲ್ಲಿ ಐದು ಗ್ರಹಗಳು ಸೇರುವ ಹಾಗೆ ಒಟ್ಟಿಗೆ ಐದು ದಿನಗಳು ರಜಾ ಬರಬೇಕಾಯ್ತು. (ಬೇಸಿಗೆ, ದಸರಾ, ಕ್ರಿಸ್‌ಮಸ್ ಕಾಲಗಳಲ್ಲಿ ಹುಡುಗರು ಊರಿಗೆ ಓಡಿಹೋಗುತ್ತಾರೆ. ಕೈಗೆ ಸಿಕ್ಕುವುದಿಲ್ಲ.) ಅದು ಹೇಗೋಆಗಿ ಒಟ್ಟಿಗೆ ಐದು ದಿನ ಅಂದರೆ ಶನಿವಾರ ಭಾನುವಾರವೂ ಸೇರಿ ಬಂದೇ ಬಂತು. ಏತಕ್ಕೆ ಹಾಗೆ ಬಂತೆಂಬುದು ಈಗ ಜ್ಞಾಪಕವಿಲ್ಲ.

ಇನ್ನು ಶಿಬಿರವಾಸಕ್ಕೆ ಹೋಗಬೇಕಾದರೆ ಖರ್ಚಿಗೆ ದುಡ್ಡು ಬೇಕು. ಒಬ್ಬೊಬ್ಬರಿಗೆ ಎರಡೆರಡು ರೂಪಾಯಿಗಳಾದರೂ ಬೇಕು. ಆದರೆ ಎಲ್ಲರ ಹತ್ತಿರದಲ್ಲೂ ದುಡ್ಡಿಲ್ಲ. ವೀರಬಸಯ್ಯನ ತಂದೆಯೇನೋ ಧನಿಕ. ವೀರಬಸವಯ್ಯನ ಮನಸ್ಸೂ ದೊಡ್ಡದು. ಆದರೂ ಎಲ್ಲರ ಖರ್ಚನ್ನೂ ಅವನು ಕೊಡುವುದೇ? ತೆಗೆದುಕೊಂಡವರ ಮರ್ಯಾದೆ ಏನಾಗಬೇಕು. ಈ ಯೋಚನೆಯಲ್ಲಿಯೇ ಶಿಬಿರಕ್ಕೆ ಹೋಗುವ ಕಾಲ ಹತ್ತಿರ ಬಂತು. ಇನ್ನು ಮೂರು ದಿನವಿದೆ ಎನ್ನುವಾಗ ಇವರಲ್ಲಿ ಮೂರು ಜನ ಬಂದು "ನಮ್ಮಲ್ಲಿ ದುಡ್ಡಿಲ್ಲ ಸಾರ್. ಸೇವಿಂಗ್ಸ್‌ಬ್ಯಾಂಕಿನಲ್ಲಿ ತಲಾ ಒಂದೊಂದು ರೂಪಾಯಿದೆ ಅಷ್ಟೇ. ಅಷ್ಟರಲ್ಲಿ ಕ್ಯಾಂಪು ಆಗೋದಿಲ್ಲವೇ ಸಾರ್" ಎಂದರು.

ಹುಡುಗರಿಗೆ ಉತ್ಸಾಹವಿತ್ತು ದುಡ್ಡಿರಲಿಲ್ಲ. ಬಹಳ ದಿವಸದಿಂದ ನನಗೆ ಒಂದು ಅಭಿಪ್ರಾಯ

ವಿತ್ತು. ಹೀಗೆ ಶಿಬಿರವಾಸ ಮಾಡುವುದಕ್ಕೆ ದುಡ್ಡೇ ಬೇಕಾಗಿಲ್ಲ ಎಂದು ನನ್ನ ಭಾವನೆ. ಈ ಸಾರಿ ನೋಡೋಣ ಎಂದು ಒಂದು ಯೋಚನೆ ಮಾಡಿದೆ. ಅದೇನು ಬಹಳ ಸುಲಭ. ಒಂದನೇ ದರ್ಜೆ ಸ್ಕೌಟಿಗೆ ಅಡಿಗೆ ಒಂದೇ ಬರಬೇಕು. ತಂದೆ ದುಡ್ಡು ಕೊಡುವುದಿಲ್ಲ. ತಾಯಿ ಸಾಮಾನುಗಳನ್ನಾದರೂ ಕೊಡುತ್ತಾಳಲ್ಲ ಎಂದೆ. ಹುಡುಗರಿಗೆ ಆಗ ಹೊಳೆಯಿತು.

ಸರಿ ಹೊರಡುವ ದಿನ ಬೆಳಗ್ಗೆ ೯ ಘಂಟೆ ಒಳಗಾಗಿ ಪ್ರತಿಯೊಬ್ಬರೂ ನಾಲ್ಕು ದಿನಗಳಿಗೆ ಆಗುವ ಸಾಮಾನುಗಳನ್ನು ಲಕ್ಷಣವಾಗಿ ಕಟ್ಟಿಕೊಂಡು ಬಂದರು. ಒಬ್ಬೊಬ್ಬರಿಗೂ ಒಂದು ಅನ್ನದ ಪಾತ್ರೆ, ಒಂದು ಕೊಳದಪ್ಪಲೆ, ಒಂದು ಸಣ್ಣ ಕಲಾಯದ ಪಾತ್ರೆ, ಒಂದು ದೊಡ್ಡ ಚಂಚ, ಒಂದು ಲೋಟ. ಇಷ್ಟೇ ಪಾತ್ರೆಗಳು ಇದನ್ನೆಲ್ಲಾ ನೋಡಿ ಸರಿಯಾಗಿದೆ. ಒಂದು ಕೈ ನೋಡಿ ಬಿಡೋದೇ ಅಂತ ಮನಸ್ಸಿನಲ್ಲಿ ನಿರ್ಧಾರ ಮಾಡಿ ಮಧ್ಯಾಹ್ನ ಮೂರು ಗಂಟೆಗೆ ಊರು ಬಿಟ್ಟು ಕಾಡಿಗೆ ಹೊರಡೋದು ಸಿದ್ಧವಾಯಿತು. (ಹಿಂದೆ ಶ್ರೀರಾಮ, ಲಕ್ಷ್ಮಣ ಕಾಡಿಗೆ ಹೋದರಂತೆ ಹಾಗೆ.)

—ನಾನು.

(ಮುಂದುವರಿಯುವುದು)

ಕನ್ನಡದಲ್ಲಿ ಸಂಕೇತ ಕ್ರಮ.

(Signalling)

ಅಕ್ಷರ ಸಂಕೇತದ ಮೂಲಕ ವರ್ತಮಾನವನ್ನು ಕಳುಹಿಸುವುದು ಸ್ಕೌಟುಗಳ ಮತ್ತು ಮರಿಗಳ ಶಿಕ್ಷಣ ಕ್ರಮಗಳಲ್ಲಿ ಬಹಳ ಮುಖ್ಯವಾದ ಮತ್ತು ಉಪಯುಕ್ತವಾದ ವಿಷಯ. ಇದನ್ನು ಕಲಿಯದೆಹೋದರೆ ಸ್ಕೌಟುಗಳಿಗೂ ಮರಿಗಳಿಗೂ ಒಂದು ಕಳಂಕ.

ಒಬ್ಬ ಮರಿಯು ಎರಡು ತಾರೆಯ ಮರಿಯಾಗಬೇಕಾದರೂ ಒಬ್ಬ ಸ್ಕೌಟು ೨ನೇ ದರ್ಜೆಯ ಸ್ಕೌಟಾಗಬೇಕಾದರೂ ಈ ಸಂಕೇತ ಕ್ರಮವನ್ನು ತಿಳಿಯಬೇಕು. ಇತ್ತೀಚೆಗೆ ಇದಕ್ಕೆ ಬದಲಾಗಿ ಮರಿಗಳು "ತೋಟಗಾರ"ನ ಪದಕವನ್ನು ಪಡೆಯಬಹುದೆಂತಲೂ ಸ್ಕೌಟುಗಳು "ತೋಟಗಾರ" ಅಥವಾ "ರೈತ"ನ ಪದಕವನ್ನು ಪಡೆಯಬಹುದೆಂತಲೂ ಅನುಮತಿಯನ್ನು ಕೊಟ್ಟಿದ್ದಾರೆ. ಈ ರೀತಿ ವಿಧಿಯನ್ನು ಬದಲಾಯಿಸಲು ಇಂಗ್ಲಿಷ್ ಭಾಷೆಯ ಪರಿಚಯವಿಲ್ಲದವರಿಗೆ ಕನ್ನಡದಲ್ಲಿ ಈ ಸಂಕೇತ ಕ್ರಮವಿಲ್ಲವೆಂಬುದೂ ಮತ್ತು ಕೆಲವು ಕಡೆಗಳಲ್ಲಿ ಈ ಕ್ರಮವನ್ನು ಬರೆಯುವುದಕ್ಕೆ ಪ್ರಯತ್ನಪಟ್ಟಿರುವುದು ಸಮರ್ಪಕವಾಗಿಲ್ಲವೆಂಬುದೂ ಕಾರಣವಾಗಿದೆ.

ಆದರೂ ಈ ಸಂಕೇತ ಕ್ರಮವನ್ನು ತಿಳಿಯದಿರುವ ಮರಿಯಾಗಲಿ ಸ್ಕೌಟಾಗಲಿ ನಿಜವಾಗಿಯೂ

ಅಪ್ರಯೋಜಕನೆಂದು ಧಾರಾಳವಾಗಿ ಹೇಳ ಬಹುದು. ಯಾಕೆಂದರೆ ಅಂಥವನು ಇತರರಿಗೆ ಸಹಾಯಮಾಡಲಾರದೆ ಹೋಗುವುದು ಮಾತ್ರ ವಲ್ಲದೆ ಅನೇಕ ಸಂದರ್ಭಗಳಲ್ಲಿ ತನ್ನನ್ನೇ ತಾನು ರಕ್ಷಿಸಿಕೊಳ್ಳಲಾರದೆ ಹೋಗುವನು. ಕೆಲವು ವೇಳೆ ದೂರದಲ್ಲಿರುವ ತನ್ನ ಸ್ನೇಹಿತರಿಗಾಗಲಿ ಇತರ ಮರಿಗಳು ಅಥವಾ ಪ್ಯಾಟುಗಳಿಗಾಗಲಿ ಈ ಸಂಕೇತ ಕ್ರಮದಿಂದ ಸಹಾಯಬೇಕೆಂತ ಲಾಗಲಿ ಅಥವಾ ಬೇರೆಯಾವುದಾದರೂ ವಿಚಾರ ದಲ್ಲಾಗಲಿ ವರ್ತಮಾನವನ್ನು ಕಳುಹಿಸಲೇ ಬೇಕಾಗುತ್ತದೆ. ಆಗ ಸಂಕೇತ ಕ್ರಮವನ್ನು ಅಭ್ಯಾಮಾಡದೆ ಹೋದವರು ನಿಜವಾಗಿಯೂ ಪಶ್ಚಾತ್ತಾಪ ಪಡಬೇಕಾಗುತ್ತದೆ.

ಕನ್ನಡ ಸಂಕೇತ ಕ್ರಮದ ವಿಚಾರದಲ್ಲಿ ಇದು ವರೆಗೆ ಸೆಮಾಫೋರ್ ಎಂಬ ಒಂದು ಕ್ರಮದಲ್ಲಿ ಸ್ವಲ್ಪಮಟ್ಟಿಗೆ ಪ್ರಯತ್ನಗಳು ನಡೆದಿವೆ. ಅವೂ ಕೂಡ ಅಪೂರ್ಣವಾಗಿಯೂ ಅಸಮರ್ಪಕ ವಾಗಿಯೂ ಇರುವುದಲ್ಲದೆ ಅವುಗಳನ್ನನುಸರಿಸಿ ವರ್ತಮಾನವನ್ನು ಕಳುಹಿಸಿದರೆ ಅನೇಕವೇಳೆ ಆಭಾಸಕ್ಕೆ ಕಾರಣವಾಗುತ್ತದೆ. ಯಾಕೆಂದರೆ ಅವುಗಳಲ್ಲಿ ಮಹಾ ಪ್ರಾಣಾಕ್ಷರಗಳಿಗೆ ಅವಶ್ಯಕ ವಿಲ್ಲವೆಂದು ಹೇಳಿದ್ದಾರೆ. ಆರೀತಿ ಮಹಾ ಪ್ರಾಣಾಕ್ಷರಗಳಿಗೆ ಅಲ್ಪಪ್ರಾಣಗಳನ್ನೇ ಉಪ ಯೋಗಿಸುವುದಾದರೆ "ಬಾಗಿಸು" ಎಂಬುದು "ಭಾಗಿಸು" ಎಂದೂ "ಭಲ್ಲೆ" ಯೆಂಬುದು "ಬಲ್ಲೆ" ಯೆಂದೂ, "ಭೂಸುರ" ಎಂಬುದು "ಬೂಸುರ" ಎಂದೂ ಆಗಿ ಅರ್ಥವು ಅನರ್ಥಕ್ಕೆ ಕಾರಣವಾಗ ಬಹುದು.

ಆದ್ದರಿಂದ ನಮ್ಮ ಬಾಯಿಂದ ಯಾವ ರೀತಿ ಉಚ್ಚಾರಣೆ ಹೊರಡುವುದೋ ಅದೇ ರೀತಿ ಯಲ್ಲಿಯೇ ಶಬ್ದಗಳು ಸಂಕೇತದ ಮೂಲಕ ಗ್ರಾಹ್ಯವಾಗಬೇಕು.

ಕನ್ನಡದಲ್ಲಿ ಸರಿಯಾದ ಸಂಕೇತಕ್ರಮವಿಲ್ಲ ವೆಂಬ ಕಳಂಕವನ್ನು ಅಳಿಸಲು ಕೆಲವು ದಿನಗಳ ಹಿಂದೆ ಒಂದು ಶಿಕ್ಷಣ ಶಿಬಿರದಲ್ಲಿ ಇಂಗ್ಲಿಷ್ ಭಾಷೆಯಲ್ಲಿರುವ ಸೆಮಾಫೋರ್ ಕ್ರಮವೇ ಕನ್ನ ಡಕ್ಕೂ ಅನ್ವಯಿಸುವಂತೆ ಮಾಡಬೇಕೆಂದು ನಾನು ಮಾಡಿದ ಪ್ರಯತ್ನವು ಫಲಕಾರಿಯಾಗಲಿಲ್ಲ. ಏಕೆಂದರೆ ಇಂಗ್ಲೀಷ್ ಉಚ್ಚಾರಣೆಗಳಿಗೂ ಕನ್ನಡ ಉಚ್ಚಾರಣೆಗಳಿಗೂ ಕೆಲವು ವ್ಯತ್ಯಾಸ ಗಳಿವೆ. ಇಂಗ್ಲೀಷ್ ಭಾಷೆಯಲ್ಲಿ "ಕ್" ಎಂಬು ದಕ್ಕೆ ಸಂದರ್ಭಕ್ಕೆ ತಕ್ಕಹಾಗೆ K. Q. ಮತ್ತು C ಇವು ಉಪಯೋಗಿಸಲ್ಪಡುವುವು. ಅದರಲ್ಲಿ "ನ್" "ಣ್" ಎಂಬೆರಡಕ್ಕೂ N ಎಂಬುದೊಂದೇ ಸಂಕೇತ. ಇಂಗ್ಲೀಷಿನಲ್ಲಿರುವ F ಮತ್ತು Z ಇವುಗಳ ಉಚ್ಚಾರಣೆಗಳೇ ನಮ್ಮಲ್ಲಿಲ್ಲ. X ಎಂಬುದು ಬೇರೆ ಉಚ್ಚಾರಣೆಗಳ ಸಂಯೋಜನ ದಿಂದ ಉಂಟಾಗುತ್ತದೆ. ಆದ್ದರಿಂದ ಉಚ್ಚಾರಣೆ (Phonetics)ಯ ಆಧಾರದಮೇಲೆ ಎರಡು ಭಾಷೆ ಗಳಿಗೂ ಅನ್ವಯಿಸುವ ಒಂದೇ ಕ್ರಮವಿರುವಂತೆ ಮಾಡುವುದು ಸಾಧ್ಯವಿಲ್ಲ.

ಈ ಕಾರಣದಿಂದ ಕನ್ನಡ ಭಾಷೆಗೆ ಮಾತ್ರ ಸರಿಹೋಗುವಂತೆ ಸೆಮಾಫೋರ್ ಮತ್ತು ಮೋರ್ಸ್ ಕ್ರಮಗಳಲ್ಲಿ ಸಂಕೇತವನ್ನು ಬರೆಯುವ ಪ್ರಯತ್ನ ಮಾಡಿ ಈ ಸಂಚಿಕೆಯಲ್ಲಿ ಸೆಮಾಫೋರ್ ಕ್ರಮ ವನ್ನು ಕೊಡಲು ಪ್ರಯತ್ನಮಾಡಿದ್ದೇನೆ. ಇದು ಸರ್ವ ಸಮರ್ಪಕವಾಗಿದೆಯೆಂತಲೂ ಮತ್ತು ಇದರ ಮೇಲೆ ಯಾರ ಆಕ್ಷೇಪಣೆಯೂ ಇರಲಾರ ದೆಂತಲೂ ಹೇಳುವಷ್ಟು ಹೆಮ್ಮೆಯು ನನಗಿಲ್ಲ. ಈ ವಿಚಾರದಲ್ಲಿರುವ ತೊಂದರೆಯು ಸ್ವಲ್ಪಮಟ್ಟಿಗೆ

ಕಡಮೆಯಾಗಿ ಇವುಗಳನ್ನು ಸ್ಕೌಟ್‌ಮಾಸ್ಟರು ಗಳೂ ಆಕೇಲರೂ ಆಚರಣೆಗೆ ತಂದು ತಮ್ಮ ಅನುಭವವನ್ನು ತಿಳಿಸುವುದಾದಲ್ಲಿ ಮುಂದೆ ಈ ವಿಚಾರಗಳನ್ನು ಮತ್ತು ಮುಂದಿನ ಸಂಚಿಕೆಯಲ್ಲಿ ಬರಲಿರುವ ಮೋರ್ಸ್ ಸಂಕೇತ ಕ್ರಮವನ್ನೂ ಒಟ್ಟುಗೂಡಿಸಿ ಹೆಚ್ಚಿನ ವಿವರಣೆಗಳೊಡನೆ ಕನ್ನಡ ದಲ್ಲಿ ಸಂಕೇತ ಕ್ರಮದ ಒಂದು ಪುಸ್ತಕವನ್ನು ಹೊರಗೆಡಹುವ ಆಶೆಯುಳ್ಳವನಾಗಿದ್ದೇನೆ.

ಈ ಕ್ರಮವು ಉಚ್ಚಾರಣೆಯ ಆಧಾರದಮೇಲೆ ಏರ್ಪಾಡಾಗಿರುವುದರಿಂದ ಇದು ಸ್ವಲ್ಪಮಟ್ಟಿಗೆ ಅಭ್ಯಾಸವಾಗುವವರೆಗೂ ಸ್ವಲ್ಪ ತೊಡಕಾಗಿ ಕಾಣಬಹುದು. ಕೆಲವು ದಿವಸಗಳ ಅಭ್ಯಾಸ ದಲ್ಲಿಯೇ ಇದು ನಿಜವಾಗಿಯೂ ತೊಡಕಾದ್ದಲ್ಲ ವೆಂಬುದೂ ಮತ್ತು ಬಹಳ ಸುಲಭವಾಗಿದೆ ಯೆಂಬುದೂ ಮನವರಿಕೆಯಾಗುತ್ತದೆ.

ಈ ಕ್ರಮವು ಇಂಗ್ಲಿಷ್ ಭಾಷೆಯ ಪರಿಚಯ ವಿಲ್ಲದವರಿಗಾಗಿ ಮಾತ್ರ. ಹಾಗೆ ಇಂಗ್ಲಿಷ್ ಭಾಷೆಯ ಪರಿಚಯವಿದ್ದು ಸೆಮಾಫೋರ್ ಕ್ರಮದ ಪರಿಚಯವೂ ಇದ್ದಪಕ್ಷದಲ್ಲಿ ಈ ಕ್ರಮವನ್ನು ಅಭ್ಯಾಸಮಾಡಬೇಕೆಂಬ ಅಪೇಕ್ಷೆಯುಳ್ಳವರಿಗೆ ಈ ಕ್ರಮವು ಸ್ವಲ್ಪ ಕಷ್ಟವಾಗುತ್ತದೆ. ಏಕೆಂ ದರೆ ಅವರು ಇಂಗ್ಲೀಷ್ ಕ್ರಮವನ್ನು ಆಕಾಲದಲ್ಲಿ ಮರೆಯಬೇಕಾಗುತ್ತದೆ. ಇಲ್ಲವಾದರೆ ಎರಡೂ ಬೆರತುಕೊಂಡು ವರ್ತಮಾನ ಕಳುಹಿಸುವಾಗ ತೊಂದರೆಯಾಗಬಹುದು.

ಈ ಕ್ರಮದಲ್ಲಿ ಹ್ರಸ್ವಸ್ವರಗಳು ಮಾತ್ರ ಇವೆ. ದೀರ್ಘ ಸ್ವರಗಳು ಬಂದಾಗ ಹ್ರಸ್ವಸ್ವರಗಳನ್ನು ಎರಡು ಬಾರಿ ಉಪಯೋಗಿಸಬೇಕು. "ಐ" ಎನ್ನುವುದು ಹಿಂದೆ ಪ್ರಕಟವಾಗಿರುವ ಕ್ರಮಗಳಲ್ಲಿ ಹೇಳಿರುವಂತೆ ಉಚ್ಚಾರಣೆಯಲ್ಲಿ "ಆಯ್" ಎಂದಾಗುವುದಿಲ್ಲ. ಅದು ನಿಜವಾಗಿಯೂ "ಅಇ" ಎಂದು ಆಗುತ್ತದೆ. ಹಾಗೆಯೇ "ಔ" ಎಂಬುದು "ಅಉ" ಎಂದಾಗುತ್ತದೆ. "ಐ" ಮತ್ತು "ಔ" ಕಾರಗಳು ಎರಡು ಸ್ವರಗಳ ಸಂಯೋಜನದಿಂದ ಆಗುವುದರಿಂದ ಅವುಗಳಿಗೆ ಬೇರೆ ಚಿಹ್ನೆಯಿಲ್ಲ. "ಙ" ಮತ್ತು "ಞ" ಇವುಗಳು ಹೆಚ್ಚು ಉಪ ಯೋಗದಲ್ಲಿಲ್ಲದುದರಿಂದಲೂ ಮತ್ತು ಇವುಗಳು ಬರುವ ಸಂದರ್ಭದಲ್ಲಿ ಉಚ್ಚಾರಣೆಯ ರೀತ್ಯಾ ಬೇರೆ ವಿಧದಲ್ಲಿ ಬರೆಯಬಹುದಾದ್ದರಿಂದಲೂ ಅವಕ್ಕೂ ಸಂಕೇತವಿಲ್ಲ. "ಷ" ಎಂಬುದಕ್ಕೆ ಮುಂದೆ ಕೊಡುವ ವರ್ತುಲಗಳಲ್ಲಿ ಸ್ಥಳವಿಲ್ಲದ್ದ ರಿಂದಲೂ ಅದು ಬಹುಮಟ್ಟಿಗೆ "ಶ್" "ಹ್" ಇವುಗಳನ್ನು ಕೂಡಿಸುವುದರಿಂದಾಗುವುದರಿಂದ ಲೂ ಅದಕ್ಕೆ ಬೇರೆ ಸಂಕೇತವಿಲ್ಲ.

ವರ್ಗೀಯ ವ್ಯಂಜನಗಳಾದ "ಕ,ಗ,ಚ,ಜ" ಮುಂತಾದುವುಗಳೆಲ್ಲವೂ ಅರ್ಧಾಕ್ಷರಗಳಾಗಿಯೇ ಇವೆ. ಇವುಗಳಿಗೆ ಅವಶ್ಯಕವಾಗುವ ಸ್ವರಗಳನ್ನು ಸಂಯೋಜನ ಮಾಡಿಕೊಳ್ಳಬೇಕು. ಅಲ್ಪಪ್ರಾಣ ಗಳು ಮಹಾಪ್ರಾಣಗಳಾಗಬೇಕಾದಲ್ಲಿ ವ್ಯಂಜನದ ಅರ್ಧಾಕ್ಷರ, ಮತ್ತು "ಹ್" ಇವುಗಳನ್ನು ಕಳು ಹಿಸಿ ಆಮೇಲೆ ಅವಶ್ಯಕವಾದ ಸ್ವರವನ್ನು ಕಳುಹಿಸ ಬೇಕು. "ಕೈ" ಎಂಬುದು "ಕ್ ಅ ಇ" ಎಂತಲೂ "ಖಿ" ಎಂಬುದು "ಕ್ ಹ್ ಇ" ಎಂತಲೂ ಆಗುತ್ತದೆ.

ಸಂಖ್ಯೆಗಳಿಗೆ ಸಂಖೆಯ ಚಿಹ್ನೆಯನ್ನು ಕೊಟ್ಟು ಆಮೇಲೆ ೧,೨,೩,೪,೫,೬,೭,೮,೯,೦ ಇವುಗಳಿಗೆ ಕ್ರಮವಾಗಿ ಅ,ಇ,ಉ,ಎ,ಒ,ಕ್,ಗ್,ಚ್,ಜ್, ಟ್ ಎಂಬ ಸಂಕೇತಗಳನ್ನು ಕೊಡಬೇಕು. ಅಂದರೆ ಸಂಖ್ಯೆಯ ಚಿಹ್ನೆಯನ್ನು ಕೊಟ್ಟು "ಅಟ್" ಎಂದು ಸಂಕೇತಕೊಟ್ಟರೆ ೧೦ ಎಂದಾ

ಗುತ್ತದೆ. ೪ಂಕ್ಕೆ “ಎಟ್” ಎಂದಾಗುತ್ತದೆ. ಹಾಗೆಯೇ ೯ಂಕ್ಕೆ “ಜ್‌ಟ್” ಎಂದಾಗುತ್ತದೆ. ೯೧ಕ್ಕೆ “ಜ್‌ಅ” ಎಂದು ಸಂಕೇತಮಾಡಿಕೊಳ್ಳಬೇಕು.

ವರ್ತಮಾನವನ್ನು ದೂರದಿಂದ ಓದಿಕೊಳ್ಳುವವನು ಪ್ರತಿಯೊಂದು ಶಬ್ದವಾದನಂತರವೂ ಕಳುಹಿಸುವ ಉತ್ತರಕ್ಕೆ (general answer) “ಅ” ಎಂಬುದನ್ನು ಉಪಯೋಗಿಸಬೇಕು.

ಸೆಮಾಫೋರ್ ಎಂಬ ಕ್ರಮದಲ್ಲಿ ವರ್ತುಲಗಳ ಮೂಲಕ ಸಂಕೇತವನ್ನು ಕಳುಹಿಸುವುದು. ಒಂದು ವರ್ತುಲದಲ್ಲಿ ೩೬೦° ಅಂಶಗಳಿವೆ. ಇವುಗಳನ್ನು ೮ ಭಾಗಗಳಾಗಿ ಮಾಡಿ ಪ್ರತಿಯೊಂದು ಭಾಗದ ಕೊನೆಗೂ ಒಂದೊಂದು ಸಂಕೇತದಂತೆ ಇಟ್ಟಿದೆ. ಇವುಗಳಲ್ಲಿ ಮೊದಲನೆಯದು ಅಂದರೆ ಮನುಷ್ಯನು ನಿಂತುಕೊಂಡರೆ ಅವನ ಪಾದಗಳು ನಿಲ್ಲುವ ಸ್ಥಾನ. ಇದು ಸಿದ್ಧವಾಗಿದೇನೆ ಎಂಬುದಕ್ಕೂ ಮತ್ತು ಒಂದು ಶಬ್ದಪೂರ್ಣವಾದುದಕ್ಕೂ ಕೊಡುವ “ಸ್ಥಾನ” (group) ಎಂಬುದಕ್ಕೂ ಸಂಕೇತ. ಈ ಕೆಳಗಿನ ಚಿತ್ರದಲ್ಲಿ ೮ ಸ್ಥಾನಗಳನ್ನು ತೋರಿಸಿದೆ.

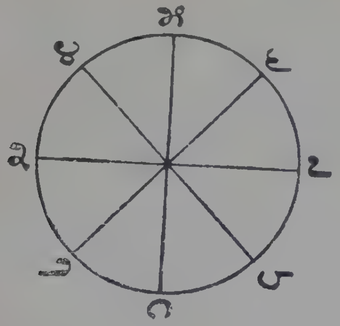

(ಸ್ಥಾನ)

ಇದರಲ್ಲಿ “ಸ್ಥಾನ”ವನ್ನು ಬಿಟ್ಟರೆ ೭ ಉಚ್ಚಾರಣೆಗಳು ಮಾತ್ರ ಸಾಧ್ಯ. ಅದರಂತೆಯೇ ಕ್ರಮವಾಗಿ ಒಂದೊಂದು ಸ್ಥಾನವನ್ನು ಬಿಡುತ್ತಾ ಹೋದರೆ ಒಟ್ಟು ೭ ವರ್ತುಲಗಳಾಗಿ ಕೊನೆಯ ವರ್ತುಲದಲ್ಲಿ ಒಂದೇ ಸ್ಥಾನವುಳಿಯುತ್ತದೆ.

ಈ ಏಳು ವರ್ತುಲಗಳೂ ಮತ್ತು ಸಂಕೇತಗಳೂ ಇಲ್ಲಿ ತೋರಿಸಲ್ಪಟ್ಟವೆ.

೧ನೇ ವರ್ತುಲ

(ಸ್ಥಾನ)

೨ನೇ ವರ್ತುಲ

(ಸ್ಥಾನ)

೩ನೇ ವರ್ತುಲ

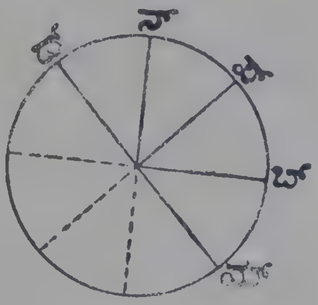

(ಸ್ಥಾನ)

೪ನೇ ವರ್ತುಲ

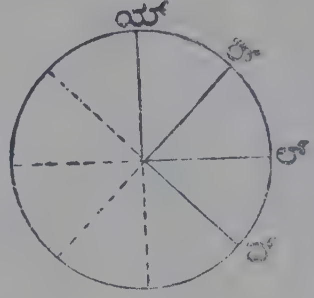

(ಸ್ಥಾನ)

೫ನೇ ವರ್ತುಲ

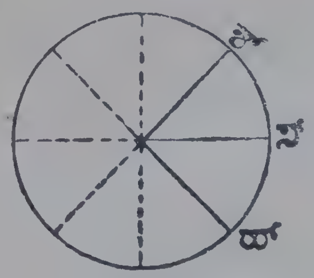

(ಸ್ಥಾನ)

೬ನೇ ವರ್ತುಲ

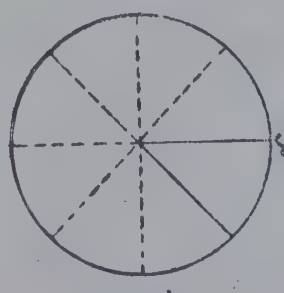

ಳ :ಅಕ್ಷರ ಚಿಹ್ನೆ

ಸಂಖ್ಯೆ ಚಿಹ್ನೆ

(ಸ್ಥಾನ)

೭ ನೇ ವರ್ತುಲ

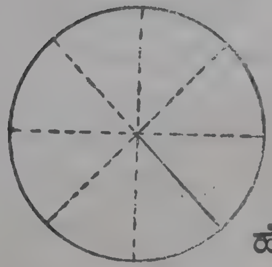

ಪೂನವನ್ನು ಕಳುಹಿಸುವಾಗ ಇತರ ಕೆಲವು

ಇದು ಸಂಕೇತ ಕ್ರಮ. ಇದರ ಮೇಲೆ ವರ್ತವಿಶೇಷ ಸಂಕೇತಗಳನ್ನು ತಿಳಿದುಕೊಳ್ಳಬೇಕಾಗುತ್ತದೆ. ಒಂದು ವರ್ತಮಾನದಲ್ಲಿ ಪೂರ್ಣವಿರಾಮ, ಕಂಸಗಳು ಮುಂತಾದುವೆಲ್ಲಾ ಬರಬಹುದು. ಇವುಗಳು ಸೇಮಾಫೋರ್ ಕ್ರಮಕ್ಕೂ ಅನ್ವಯಿಸತಕ್ಕವುಗಳಾಗಿವೆ. ಅವುಗಳನ್ನು ಮುಂದಿನ ಸಂಚಿಕೆಯಲ್ಲಿ ಬರೆಯುತ್ತೇನೆ.

— ಸಂಕೇತಗಾರ.

[ಕನ್ನಡ ಸಂಕೇತ ಕ್ರಮದ ವಿಚಾರದಲ್ಲಿ ಆಲೋಚನೆ ಮತ್ತು ಪ್ರಯತ್ನಗಳನ್ನು ನಡೆಸುತ್ತಿರುವವರ ಮೇಲೆ ಕೊಟ್ಟಿರುವ ಕ್ರಮವನ್ನು ಪರಿಶೀಲನೆಮಾಡಿ ಮುಂದಿನ ಸಂಚಿಕೆಯೊಳಗೆ ಪ್ರಕಟವಾಗಲು ಅನುಕೂಲಿಸುವಂತೆ ಆಗಸ್ಟ್ ೨೦ನೇ ತಾರೀಖಿನೊಳಗಾಗಿ ಮೈಸೂರು ಸ್ಕೌಟಿನ ಸಂಪಾದಕರಿಗೆ ಕಳುಹಿಸುವುದು :—ಸಂ].

PRICE LIST OF
Books, Badges and Photographs

Available at the Scout Headquarters,
Fort, Bangalore City.

	Each Rs.	A.	P.
Badges-Rovers—Rover Pin ...	0	6	0
Rover Badge ...	0	4	0
Scouts—Tenderfoot ...	0	2	0
P. L. ...	0	2	0
II Class ...	0	2	0
I Class ...	0	4	0
Scoutmaster's ...	0	4	0
A. S M's ...	0	4	0
Maharaja's Badge ...	0	8	0
Commissioner's ...	0	8	0
Assistant Commissioner's ...	0	8	0
Proficiency ...	0	2	0
Star ...	0	2	3
Silk Cord I ...	0	12	0
Silk Cord II and III ...	0	6	0
Cubs—Tenderpad ...	0	1	6
Proficiency ...	0	1	6
Books—Kannada Handbook for Scouts	0	8	0

	Each Rs.	P.	A.
Scout's Comrade (Urdu)	0	5	0
Hints to Scoutmasters (Kannada)	0	3	0
Patrol Leaders' Record Book	0	1	0
Rashtrageethegalu (same as Scout Geetagalu but abridged)	0	2	0
Tenderfoot Tests and How to Pass Them	0	1	6
1st class Tests in Kannada	0	3	0
2nd do	0	2	6
Marigala Koogu (Kannada)	1	0	0
Cubbing in Urdu ...	0	12	0
Scouting in India by Mr. C. Subba Rau, M.A., (Hons.)	1	4	0
Photographs—H. H. the Chief Scout's Photo (small size)	0	2	0
H. H. the Chief Scout & Chief Cub together (small size)	0	2	0

N.B.—Badges are meant only for the Boy Scouts of Mysore. Postage extra.

Editorial Committee's Notice.

1. The Editors request all Scouts, Scouters and others interested in Scouting to patronise THE MYSORE SCOUT by becoming subscribers, by contributing articles and by sending information of Scout doings.

2. Articles etc., intended for publication in THE MYSORE SCOUT should be type-written or written in a clear, legible hand on one side of the paper only. They should bear the signatures and complete addresses of the authors; names of authors will be printed with the title of their contributions, unless it is specifically desired that pen-names be employed.

   The Editors reserve to themselves the full right of approving and rejecting articles etc., sent for publication, and their decision on the question is final. They have also the right of suggesting to the authors alteration and deletion of parts here and there.

   The Editors do not promise that the articles etc., received at any time will appear in the very next issue of THE MYSORE SCOUT; they will, however, try to publish them as soon as possible.

   Articles etc., disapproved shall not be sent back unless the authors make proper arrangements for such transaction at the very beginning.

   The Editors are not at all responsible for the opinions expressed by their correspondents and writers of articles.

3. To those that send news of the activities of Troops, Crews and Groups, the Editors wish to make a particular appeal that they would kindly make the narratives and descriptions fully Scoutlike.

4. Sketches and photographs forwarded for publication will be thankfully received. The Editors, however, do not guarantee the publication or return of any of them. But all blocks sent for the Editors' use will be returned.

5. For all correspondence relating to articles, photographs etc., please use either of the following addresses:—

   Mr. H. R. Abdul Gaffar, B.A., Managing Editor, THE MYSORE SCOUT
   The Boy Scout Headquarters, Irwin Circle, Bangalore City.

   Mr. S. Bhyrappa, B.A., LL.B.,
   Advocate & Assistant District Scout Commissioner, Tumkur.

Printed at The Power Printing Works, Chickpet, Bangalore City by N. Krishnaswami Rao, Proprietor.

THE

MYSORE SCOUT

(Official Journal of the Boy Scouts of Mysore)

VOL. XX — AUGUST 1937 — No. 3

PUBLISHED AT

THE BOY SCOUT HEADQUARTERS,

Irwin Circle, Bangalore City.

THE SCOUT PROMISE

ON MY HONOUR I promise that I will do my best—

To do my duty to God, the King-Emperor, the Maharaja of Mysore and my Country

To help other people at all times

To obey the Scout Law.

THE SCOUT LAW

1 A Scout's honour is to be trusted.

2 A Scout is loyal to the King-Emperor, the Maharaja, his country, his officers, his parents, his employers, his comrades and to those under him.

3 A Scout is helpful to others.

4 A Scout is a friend to all, and a brother to every other Scout, no matter to what social class, race or religion, the other belongs.

5 A Scout is courteous.

6 A Scout is a friend to animals.

7 A Scout obeys orders of his parents, Patrol Leader or Scoutmaster with out question.

8 A Scout is cheerful under all circumstances.

9 A Scout is thrifty.

10 A Scout is clean in thought, word and deed.

11 A Scout is brave

12 A Scout is self reliant

EDITORIAL COMMITTEE

S. BHYRAPPA, B.A., LL.B.

F. C. DEVARAJ URS

C. SUBBA RAU, M.A., (Hons.)

N. S. NARAYANA SASTRI, M.A.

G. HANUMANTHA RAO, M.A.

S. V. RANGANNA, M.A.

H. L. HARIYAPPA, M.A.

H. R. ABDUL GAFFAR, B.A., *Managing Editor.*

BUSINESS NOTICE

1 The annual subscription of *The Mysore Scout* is Re. 1 for all persons and Rs. 2 for patrons and all institutions — payable in advance. Postage extra.

2 Subscriptions should be sent by M. O. to *The Managing Editor, "The Mysore Scout," The Boy Scout Headquarters, Fort, Bangalore City.*

3 Arrangements can be made to send the Magazine by V. P. P.

4 Advertisement Rates :—

		Single Issue		One year (12 Issues)	
		Rs.	A.	Rs.	A.
1	One page (single crown quarto) ...	5	0	48	0
2	Half page ...	2	8	24	0
3	Half column ...	1	8	14	0
4	One fourth column ...	1	0	10	0

Apply to the Managing Editor for Special Terms.

CONTENTS.

		Page
1	FROM THE EDITORIAL LAIR	55
2	SAFETY EDUCATION IN SCHOOLS	58
3	TIMMAPPA SCOUT HALL	60
4	THE DESPATCH RUN	62
5	CHIEF SCOUT'S YARN	63
6	A CEREMONY TO DEMONSTRATE THE FULLNESS AND SERIOUSNESS OF THE SCOUT LAW	64
7	BOMBAY PROVINCIAL SCOUT COUNCIL	65
8	THE SCOUT LIBRARY	65
9	AN IMAGINARY COMMISSIONR'S DIARY	69
10	OUR PHOTOGRAPIC COMPETITION	70
11	HEADQUARTERS' NOTICES	71
12	BOYS' SECTION—ಹುಡುಗರ ಪ್ರಕರಣ	

"BE PREPARED"

FOR THE FUTURE BY

Taking out immediately a Policy of Life Assurance

WITH

The Mysore State Life Insurance Committee

PUBLIC BRANCH

The best Institution for a Mysorean to insure his life.

MYSORE STATE LIFE INSURANCE OFFICE, BANGALORE

It helps to inculcate the habits of Thrift, Self-Help and other ideals, precious to every Scout.

Bonus last Declared :—Rs 20 per thousand per annum.

NEXT BONUS YEAR — 1938.

Please apply for particulars :—

THE SECRETARY,

Mysore State Life Insurance Committee,

Bangalore.

THE MYSORE SCOUT

(Official Journal of the Boy Scouts of Mysore)

Vol. XX August 1937 No. 3

From the Editorial Lair.

The Chief Commissioner's Appeal.

Our Chief Commissioner has been kind enough to issue an appeal in our previous issue to all those who are capable of making contributions to the *Mysore Scout*. We are sure that all those who have the good of the Movement as their objective, will come forward and give us "instructive and inspiring contributions." We hope that the "nascent intelligence" that is spoken of by the Chief Commissionor will find expression in the pages of the *Mysore Scout*, hereafter.

Unit Activities.

Latterly, we have not been receiving reports of activities from Units. It is hard to believe that nothing has been done during these few months, by any Unit which is worth mentioning. If it is true, it really means that there is something wrong with our Scouting. Perhaps, our Scouters are shy and do not wish to bring their Units into lime-light by writing to us about the achievements of their Units. A little advertisement now and then does not matter. We appeal to all the Units in the State to send us their reports of activities. The District Commissioners can do much to help us in this direction. They ean collect the information and send it on to us in a concise form for publication every month.

For this purpose, we intend reserving hereafter, one column for each Scout District. Whether any report is received or not, that space will always be there to be filled up by the District concerned. We feel that this procedure will help the Districts very much, as they can always be sure of one column at least for every District, ready to be filled up by reports of activities.

Scouting in British India.

The Bombay Provincial Scout Council has followed the strong lead given by Madras, although they have not made any "Declaration of Independence." We have published elsewhere in this issue, the text of the resolutions passed by the Bombay Council. These resolutions contain virtually all the demands of the Madras Council, with the same time limit. In the meantime Mr. Kamath, the Hon. Provincial Secretary of the Boy Scout Association, Madras, has appealed to the other Provincial and State Organisations to do likewise and the coming month may show other Provinces and States following suit.

Dr. Arundale has thrown out a suggestion for the holding of a Round Table Conference of representatives from various Provinces and States immediately, to discuss the present situation and adopt measures best suited to place Indian Scouting on a national popular and independent basis. The time has really come when some kind of uniform attitude and action are necessary. Otherwise, each Province or State will follow its

own course and it will be a difficult task to retrace the steps later on to bring about uniformity, if there is to be one Association for the whole of India including the Provinces and States, based on principles of Federation.

The General Headquarters do not appear to have taken any action in furtherence of the demands made by the Madras Council. It is suggested from responsible quarters that Rule 30 of the Policy, Organisation and Rules of the Boy Scouts Association in India, is an impediment in the way and that no one, not even the Chief Scout for India, has the right even to correct a spelling mistake in the P. O. R.

Rule 30, paragraph 2 of the P. O. R. reads as follows :—

> "The Policy, Organisation and Rules of the Boy Scouts Association as issued from Imperial Headquarters from time to time shall constitute the Policy, Organisation and Rules of the Boy Scouts Association in India, subject to such alterations thereof as have been or may hereafter be sanctioned by the Committee of the Council of the Boy Scouts Association."

It is a very strange rule and the fact that every detail of administration of the Movement in India is to be laid down by people who are in England and who do not happen to have any first hand knowledge of India and its conditions, does not seem to have been noticed by many so far. The General Headquarters can not shelter themselves behind this rule. An extraordinary situation such as the one that has now arisen in India, does require an extraordinary procedure. If the General Headquarters do not see eye to eye with the present demands of the Provinces, "Declaration of Independence" as the Madras Council has put it, seems to be the inevitable result.

Surely, affiliation requires sanction and approval, but the same cannot be true of disaffiliation. After all, affiliation is purely a matter of agreement and continues so long as it is desired to continue. It is not eternal and it cannot be said that when once there is affiliation, there can be no escape from it. Every Association must have the liberty to disaffiliate itself after due notice, when there are circumstances to demand such a course of action and the public sentiment and the best interests of the Movement demand it. The American people did not hold their "Boston Tea Party" after taking due sanction of the British Cabinet. The "Declaration of Independence" on their part was an act of national volition.

If the General Headquarters do not move in the matter, immediately, they will find sooner or later that the Boy Scouts Association in India will be without either Scouts or Scouters. As it is, a number of Troops are giving up the Boy Scouts Association and joining the Seva Samithi Association.

We do not mean that Scouts should not join the Seva Samithi Association, but we wish to emphasise that it would be more satisfactory that each State or Province should have its own organisation, instead of branches of rival organisations. This is not all. It is also possible that other organisations with conflicting ideals and outlook might come into existence and draw away boys from Scouting itself.

The General Headquarters will be disillusioned very soon if they continue to think that the agitation against Lord Baden Powell

and the Scout Movement in India is going the way of most agitations and that the campaign has lost its sting. The resolutions that are being passed from day to day all over India and the continued withdrawal of help and support on the part of local bodies and affiliation to Seva Samithi Association is proof positive, if proof is needed, that the campaign is gathering force as days pass on.

No purpose is served by comparing those who have criticised the Chief Scout and the Scout Movement to the man who "cut off his nose to spite his face." On the other-hand many are inclined to feel that it is more a case of an amputation of an unhealthy limb to save the body from death. Whatever we may say, the parents do not look upon these agitators as those " who have done a great wrong or as those who have committed an unlawful blunder."

We hope that the General Headquarters will study the situation in its real magnitude and take suitable action, so as to solve the present problem in a way which will be found satisfactory to all concerned.

Our Congratulations.

We take this opportunity of congratulating the Scouts of Bellur, Nagamangala taluq, for having secured a beautiful Scout Hall, thanks to the generosity of Mr. A. Thammiah, Contractor, Bellur. Mr. Thammiah has the unique honour of giving such a noble lead to the opulent and generously-minded citizens of the State and sharing his wealth with the younger generation of the locality thereby increasing it a hundred-fold through their good wishes.

We appeal to the generous public of other places to follow the good example set by Mr. Thammiah. What a glorious thing it would be to find "Scout Halls" all over the State!

Kolar District has to be envied now by the other Districts. It has been the first to boast of a building of its own for the District Scout Council, the foundation laying ceremony of which was performed by Rajamantrapravina S. P. Rajagopalachari, Esq., B.A., B.L., on the 22nd August. A good beginning indeed. The District Scout Commissioner of Kolar and his co-workers have a justifiable claim on our congratulations in having harnessed the resources of the District in the form of a permanent building, while our Imaginary Commissioner is still in the State of calling for tenders.

May we hope that this would act as an incentive to those that have the responsibility of carrying on the work of Scouting in other Districts? Good luck to them.

A Request.

We intend publishing hereafter a list of Cubs, Scouts and Rovers who obtain promotions. The names of Cubs who obtain the II Star and Proficiency Badges, the names of Scouts who obtain the II Class, I Class, Maharaja's Scout or Proficiency Badges and the names of Rovers who obtain Proficiency Badges will be published every month.

We request all those that are in charge of Units to send us the names every month so as to reach the Editor not later than the 20th.

—GREY BROTHER.

Safety Education in Schools.

The motor vehicle is now supremely powerful and sufficient. The mobility that it has produced is a necessary element in our life ; for this power and mobility we are paying an appalling price, a price, measured in life and limb, which is comparable to the losses in a series of earthquakes such as sent Bihar, Orissa and Quetta to grief.

Traffic today has become a combination of an 80 mile an hour car in the hands of a 20 mile an hour driver on a 30 mile an hour road with results easily imaginable.

What then is the remedy for the situation?

No combination of fool-proof highways, traffic laws and other such community measures can be successful without personal intelligence and discipline. With the rapid growth in mechanised transport and increased volume of traffic on roads ill-designed and unsuited to the purpose, the use of roads has now become a skilled business demanding the exercise of not only the five senses mankind is ordinarily endowed with but the development of a sixth sense—ROAD SENSE, and the attainment of this will necessarily be a matter of education and training in School and at Home.

Safety Education which was instituted in the U. S. A. in 1922 has reduced accidental deaths among children by 17 per cent. Whilst the total accidental deaths among adults increased by 49 per cent. From this practical point of view alone, Safety Education certainly justifies receiving the attention of educators in this country.

WHAT SAFETY MEANS

Fortunately, Safety Education is not merely the training of children to avoid accidents to themselves and to prevent accidents to others. Safety means something more than mere accident prevention, it means in essence the conservation of all that goes to make life worth while—health, opportunity and the material resources, upon which life itself depends.

The child is taught to adjust himself to our modern civilisation. To travel the streets safely, he must be alert of mind and of body ; he must know something of the way in which traffic is controlled and kept moving and he must recognise the rights of others in the use of the streets. Safety Education is thus not only a training in the prevention of accidents but is a part of the vital matter of learning to be a good citizen.

OUR SERVICE

The Safety First Association of India represents the organised safety movements. Its Education Division is ready to give assistance on problems relating to Safety Teaching. The Association's Games Lessons, School Patrol and other activities offer very excellent material for the introduction of Safety Teaching both as curricular and extra-curricular activities. What is lacking in present day education is a recognition of the principle and value of safety teaching and a resolute will to promote its application by all who are interested in the welfare of the rising generation—the citizens of tomorrow.

Function of Schools.

Educational reformers recognise that the school can no longer be considered as an institution established solely for the acquisition of knowledge, but it must teach the pupil how to become a useful and worthy citizen.

If therefore it is the aim of modern education to discard those methods which teach the child only to cram and compete and to adopt those which will prepare him for life, it must relate the teaching and his learning to the environment in which he lives. In such a programme the school must be an institution, where the child comes in contact with modern life.

GAMES LESSONS

Having regard to this objective, the Association have tried out a system of lessons by correspondence designed to assist teachers in teaching Road Safety as well as giving them the opportunity of making the curriculam subjects live by associating them with the environment in which their pupils live. Details of the course are given below :—

SYLLABUS

Lesson No. 1.

Walking—Rules of the Road. Keep to the right. Walking at night. Cleanliness. Dust. Umbrella. Slippery surfaces. Correlation.

Lesson No. 2.

Crossing the Road—Basic Rule. Crossing the street at intersections, in between parked cars and obstruction, in accordance with Police and Traffic Signals. Pedestrian Crossings. Use of Safety Islands. Animals. Assisting the blind and deaf. Correlation.

Lesson No. 3.

Riding in a Public Service Vehicle—Mounting, Dismounting, Sitting, Windows, Ventilation, Smoking, Tickets, Fares, Disputes, Spitting, Consideration for others, Cleanliness. Travelling on Railways, Luggage, Communicating with the Driver, Night Travelling. Correlation.

Lesson No. 4.

RIDING AS A PASSENGER IN A MOTOR CAR.—Boarding and Alighting, the Door, Riding in the front seat with the driver, the driver's field of vision, interference with the car, false signals, Conversation with the Driver, Backing a car, Throwing things out of the car, Accidents, Fire, Smoking, Carbon Monoxide, What to do in case the driver suddenly collapses, School Bus Patrol, Licensing Rules. Correlation.

Lesson No. 5.

Cycle—General object-lesson and safety features of the cycle. History of the Bicycle. Construction of the Bicycle. Mechanics of the Bicycle.

Lesson No. 6.

Cycling—Maintenance, Control and Safe Driving. Tyres, Brakes, Mudguards, rear light, Handle-bars, Bell, Learning to drive. Safe Cycling: Safety requirements for Cyclists, Size of bicycles, Lights, Clothing, Starting from Home, Riding, Keep close to the left, Ride in a straight line, Your route, Signals, Turns, Overtaking, Riding with others, Parking, Carrying persons and parcels etc.

Lesson No. 7.

The School Patrol.—

Lesson No. 8.

The Traffic Game.—

Lesson No. 9.

ROADS.—How they are made and what they do. History of the Road. General outline of Road Construction. Responsibility for the Roads. Ribbon Development. Geography of the Roads, Arithmetic of the Road, Geometry of the Road, Art of the Road.

Lesson No. 10.

ROAD SIGNS AND SIGNALS.—Road Signs : Temporary Signs : False signals, Horns, Direction Indicators, White lines.

Lesson No. 11.

MOTOR VEHICLES.—Safety Features, Safe driving, Maintenance.

Integration.

Fortunately Safety is best taught by its association with other subjects. In fact it cannot be divorced from doing so, for Safety is life. In doing so the subject is automatically correlated with the environment in which the student lives. Safety is the link between the syllabus and the world we live in. Interesting and tried out suggestions are interspersed throughout the lessons.

POSTERS.

Three sets of a series of 24 posters are issued with each course. 18 of these are uncoloured; they are printed on drawing paper, so that students can colour them.

Each poster is explained in the lessons so that the teacher is enabled to bring out all the features which the artist has incorporated. A suitable English caption is given and discussion is invited from the students, who are asked to talk over the matter with their parents A suitable caption in the vernacular is finally selected. This is inked on a suitable strip of paper, and members of the class are asked to paste it on the poster.

DEMONSTRATION.

In each lesson suggestions are given to enable the teacher, with the aid of his class, to dramatise the important points brought out in the lessons. Only the ordinary school equipment is needed for this purpose. These demonstrations have been thoroughly tried out in Bombay; they instruct as well as amuse the students.

SUBSCRIPTION.

The cost of this course, which is payable in advance, has been made as low as possible. The sum of Rs. 10 which is charged barely covers the cost of printing and postage and further will entitle subscribers to :—

(a) A Copy of the Indian Highway Codes with a Foreword by the Marquis of Willingdon.

(b) A Copy of the "Safety News" a monthly journal devoted to the conservation of Life and Property.

(c) Correspondence privileges on all problems connected with School Safety.

The lessons will be issued in monthly instalments so as to give the teacher sufficient time to correspond with us, if he wishes.

A. S. TROLLIP,
Hon. Jt. General Secretary.

Timmappa Scout Hall

Report of the opening of the "Timmappa Scout Hall" at Bellur, Nagamangala Tq.

Mr. K. V. Anantharaman, Revenue Commissioner, performed a pleasant and interesting function when he opened the Timmappa Scout Hall, presented by Mr. A. Thammaiya of Bellur to the Local Scout Association, built by him in memory of his son Timmappa. Bellur is an important rural centre in Mysore district and it has made a name in recent years by its conspicuous activities in the field of Scouting, thanks to the initiative and guidance of Mr. B. Beerappa, Amildar of Nagamangala taluk and first President of the Local Scout Association formed in 1934. The addition of a fine building for the Scouts, on

the site of the local Middle School, is an event of which the Local Scout Association may well feel proud.

The opening ceremony was witnessed by a large gathering of not only local people but numerous visitors from the neighbouring villages. The ceremony took place in a spacious pendal erected in front of the building. Among those present were Messrs. G. M. Mehkri and V. Vedavyasachar, Deputy Commissioners of Mysore and Tumkur respectively, T. Ramayya, Sub-Division Officer, Abdul Gaffar, Organising Scout Secretary, B. Krishna Rao, Executive Engineer, Major Murthy, Deputy Chief Scout Commissioner, Rao Saheb M. Ramaswamy, Dr. K. N. Venkatasubba Sastri, Messrs. D. Ramaiya, B. Thammaiya, F. C. Devaraj Urs, M. S. Ramaswamy, P. Sitaramaiya, G. Hanumantha Rao, N. S. Narayana Sastri, C. Seshachar, Singh of the Punjab Scouts, T. Mariappa, M. Basappa, Krishnappa Gowda, G. Mallanna, Abdul Azeez, Gangappa, Thammaiya and others.

Mr. D. Ramaiya, Secretary, Mysore District Scout Council in proposing Mr. K. V. Anantharaman to the Chair said that the presence of the distinguished guest in their midst that evening was a great honour to the Boy Scouts of Mysore and rejoiced that the gathering took place on the auspicious and happy day of the celebration of their beloved Maharaja's assumption of the reins of Government.

After invocation sung by a batch of girls of the Local Girls' School, Mr. M. Basappa, Amildar and President of the Local Scout Association read an address on behalf of the Local Scout Association, welcoming the distinguished Guest. Then he read the message of congratulation sent by the Chief Scout Commissioner Mr. Justice K. Shankaranarayana Rao. Mr. A. Thammaiya also presented his address to him, and requested him to open "The Thimmiappa Scout Hall" built and given away by him to the Local Scout Association. Mr. K. V. Anantharaman in formally opening the Scout Hall, complimented the donor Mr. Thammiah on the excellence of the form of his gift. He said that charities were made in olden times to endow temples and feeding people in Chatrams. The whole outlook was changed. The speaker thought that there could be no worthier object of Public Charity at present than helping a Youth Movement like Scouting, which aimed at welding the people together into a homogeneous nation. He congratulated Bellur on its Local Scout Association which was doing such excellent work and on its present possession of a fine building which would prove very useful to the Scouts. He hoped that Local Scout Associations all over will follow the excellent lead given by Bellur.

Mr. P. Mopuraiya Chetty presented a very interesting report, detailing the activities of the Local Scout Association for the past three years. Mr. B. Mylariah, Shanbhog, spoke on behalf of the parents, eulogising the Scout movement. Mr. Abdul Azeez on behalf of the general public spoke of the good which the movement was doing in rural areas and thanked the President and all the guests who had graced the function that evening with their presence. Mr. T. Mariappa, Advocate, Mysore, also spoke as a Life Member of the Local Scout Association, Bellur, expressing gratitude to Mr. Thammiah for his most acceptable gift and to Mr. K. V. Anantharaman, for his great support to the movement and his having so kindly responded to their

invitation to participate in that evening's function.

The Local Scouts and Cubs, both Hindu and Muslim, gave a most delectable display. The meeting terminated with three cheers to H. H. the Maharaja, H. H. the Yuvaraja and Prince Jayachamaraja Wadiyar. Mr. A. Thammaiya entertained the guests that evening at dinner.

The Despatch Run

A JOLLY GAME FOR YOUR PACK.

This is an exciting game and your Pack will love to play it. You are dispatch riders, and a most important message has to be carried to the Headquarters and given to the officer, in charge. Akela will be this officer.

At each corner of the room stand two Cubs. One pair stand a rope stretched between them, just high enough for a Cub to jump over. They are a bridge.

Two other Cubs stand back to back with their legs spread wide, and form a tunnel or cave. Two more hold two ropes, one in each hand between them, with just room for a Cub to crawl under without touching. They are a river he must swim.

The last two Cubs stand a little apart with a paper laid on the floor between them to form stepping-stones over a river which the Cub must cross.

The dispatch riders are lined up and one is secretly given the message. One Cub is chosen as an enemy Scout who tries to prevent the message getting through.

The game starts and the file of dispatch riders starts off, jumping over the bridge, swimming the river, crawling through the tunnel and getting over the stepping-stones.

At any time the enemy Scout may touch a player and say, "Stand and Deliver." Then while he counts ten he searches for the message, which must be hidden on the Cub's person, but not too deep to be found.

If the enemy doesn't find the message, he lets the Cub go back and chooses another player.

The game goes on till the message is found, but any dispatch rider failing to jump the bridge, or get through the tunnel without knocking it over, or who gets wet on the stepping stones is counted as "wounded" and out of the game.

If the message isn't found when every Cub has been searched, the dispatch riders have won. If the message is found, the enemy has won.

For a very large Pack, choose two or three enemies, to search the riders more quickly.

Chief Scourt's Yarn.

"P. T." Hints on Keeping Fit—By Lord Baden Powell.

We often see foreigners come over to England and beat us at our own games. We used a few years ago to think we were the only people in the world who could play ball or other games. We know better now, when Germans and Americans beat us last year in running, Japanese and Swiss beat us in rowing, others in football and boxing and swimming.

We are not so athletic as we thought we were. Yet manly health and strength are not only good things to have, but are necessary for success in work as well as in sport.

This is so important for a nation that many countries now force their boys to become athletes. In Italy and Germany every boy has got to be trained whether he likes it or not. Here in Great Britain we are keen to be good sports. We play games for the joy of playing, in order to make ourselves fine, hefty men. We like to do these things of our own free will, and not to be forced by law to do them.

In our schools a certain amount of P. T.—that is, Physical Training—is given in order to show boys how to grow up strong and healthy, but a few minutes' drill in the week is not going to grow muscle outside and healthy organs inside you. These can only be got by your exercising your body for yourself every day.

Besides exercise, you must breathe in lots of fresh air to give the necessary oxygen to your blood. You must eat only good plain food that can easily be digested to make good flesh and bone and sinew. You must ke p your inside clean, and get rid of the piosonous remains of the food you have eaten by going to the W. C. regularly atleast once a day—twice is better.

It just rests with yourself if you want to be a fine specimen of a man.

A boy told me he wanted to be a strong, muscular fellow, but being an errand boy he could not get a chance of attending drill. I told him that drill is not necessary. As an errand boy he had the best possible chance of making himself strong and healthy, because his work took him a great deal into the open air, and gave him a certain amount of exercise. These are the two important things for making a chap strong—air and exercise. But when out walking don't just slope along all anyhow: brace yourself up, swell your ribs and chest as you walk, and stiffen the muscles of your legs.

Play active games like football, running, jumping, and swimming and hiking. With this kind of exercise your muscles very soon grow, provided that you steadily keep it up. Before long you find your body filling out, and you get that jolly feeling of never getting tired but of being ready for any tough job at any old time.

Of course, it is a good thing also to give yourself a lot of body-drill whenever you can, especially on getting up or going to bed.

Six exercises that you can practise for yourself are given in Scouting for Boys. Each of these is intended to strengthen the muscles of one part or other of your body; some are for inside muscles, others for those on the surface. But if you practise them all you will quickly become strong and healthy.

Then there is another way of looking at it. Remember God has, as it were, Lent you your body for your lifetime, and it is up to you to make the best use of it. Make it as perfect a body as you can by giving yourself plenty of air, exercise and cleanliness. Think of that as part of your duty to God, and carry it out in your everyday life. In that way you will be Healthy and Happy yourself, and will be strong enough to be Helpful to other people.

A Ceremony to Demonstrate the Fullness and Seriousness of the Scout Law.

BY ELMER M. GRAHAM, Arrowhead Council Scouter, Champaign, Illinois.

Materials—Twelve candles; three larger candles; table, pedestal or any of the standards usually used for such ceremonies.

Light the twelve smaller candles; Let there be no other illumination in the room. In the hall outside of the room the Patrol Leaders will tell the members of their Patrols, "We will enter the Troop room silently, be seated, and consider the Scout Law, and how it applies to our daily life."

After a moment or two of complete silence, the Scoutmaster or Officer in charge reads the following:—

"Fellow Scouts, we are fortunate. We are members of World's Greatest Brotherhood of Men and Boys. There are Boy Scouts in almost every country in the World. It is a privilege to wear the Scout Uniform and Badge. The whole world admires and respects us.

With these privileges we also accept obligations. We promise to do our best to live up to the Scout Law. The world sees us as individual Scouts, but when one of us grossly violates one point of the Law, it is not of an individual that the World thinks, but of the entire Scout Movement.

These burning candles represent the twelve points of the Scout Law and how they brighten the life of the Scout who observes them. Will you name with me each point of the Law as I put out the candles. (Put out candles, one by one as each point is named. Pause momentarily.)

How dark the room is! It reminds me of the Scout who makes no attempt to live up to the Scout Law. The candles are still on the table, but as for illumination they are useless. It was the living flame that brightened the room. And so it is with the Scout Law. They in themselves are useless, but when through practice they become a part of our daily lives they brighten not only our own, but the lives of all whom we contact."

(Light the three larger candles).

"We too easily forget that the Scout Oath is a serious pledge. We form a habit of reciting it parrot fashion, as if it were a group of meaningless words. To-night let us in full sincerity rededicate our lives to the principles of the Scout Oath and Law.

Lead the group in rededication to the pledges of the Scout Oath and the Scout Law.

Bombay Provincial Scout Council

Text of Resolutions passed at the Bombay Provincial Scout Council at its meeting held on 11th August 1937:—

1. Immediate severance of the Boy Scout Association in India from the control of the Imperial Headquarters, and the establishment of an Independent Federation for India composed of representatives from autonomous Province and State Associations, with no powers beyond those required for the co-ordination of the activities in the Provinces and States.

This Independent Federation for India shall elect from amongst the non-official Indians of position and standing and good reputation, a Chief Commissioner for India, who shall not have any executive authority or control over the Provincial and State Associations, but shall be the leader of the Movement whose advice shall be sought on all interprovincial and State matters. There shall be no Deputy Chief Commissioners.

2. Securing direct representation on the International Committee for all India as an independent unit.

3. Severance of all official control by the abolition of the posts of ex-officio Chief Scouts altogether. Where it is desired to retain the connection of prominent personalities with the Movement, such persons may be invited at the discretion of the Provincial and State Associations to become Patrons of the Associations.

4. The Boy Scouts Association in every Province or State shall be an independent autonomous unit, administered entirely by its own Provincial or State Commissioner and a Council.

This Council further resolves that the above represents the considered opinion and requirements of the Council, and that no purpose will be served by discussing the question at the Triennial Conference proposed to be held in November.

This Council resolves that a meeting of the Bombay Provincial Scout Council be called in the beginning of October 1937 to consider the situation at the time and the advisability of forming an Independent Organisation for this Presidency.

Resolved also that the Provincial Commissioner may release these resolutions to the Press and that he may issue any statement that he may consider necessary, for publication.

Resolved that copies of the resolutions be sent to the Chief Scout, the Chief Scouts for India and Bombay, together with copies of the proceedings.

The Scout Library.

The following is a short list of books recommended for use by all Scout Groups. Books marked * are recommended to the special attention of Scouters. All these books require careful reading and frequent reference by Scouters. These books may well be kept at the Group Headquarters to be lent out to boys and Scouters who seek information on specific

practical subjects. Scouters and especially Group Scoutmasters will need to keep in touch with the literature on all the three branches of Scouting.

Scout H. Q. will be happy to obtain any of the books for Groups that may require them.

Scouting for Boys—By the Chief Scout, Rs. 2.

*Aids to Scoutmastership—By the Chief Scout, Rs. 1-8-0.

*Boy Scouts—By Gilcraft, Re. 1-4-0.

Patrol System and Letters to a Patrol Leader —By Roland Philips, Re. 1-14-0.

Letters to a Patrol Leader—First Class—By Roland Phillips, As. 6.

*The Quest of the Boy—By F. W. W. Griffin, Re. 1-2-0.

*Discipline in the Scout Movement—By Gilcraft, Re. 1-8-0.

Tracking Rules for Scouters—By Gilcraft, Re. 1-8-0.

Gilcraft Book of Games, Re. 1-4-0.

*Training in Tracking—By Gilcraft, Re. 1-4-0

*Good Scouting—By Vera Barclay, Re. 1-14-0

*The Scout Way—By Vera Barclay, Re. 1-4-0

*Scouting Sketches—By Lord Hampton, Rs. 2-10-0.

Hand Book for Scoutmasters—By Boy Scouts of America, Rs. 4.

Hand Book for Boys—By Boy Scouts of America, Rs. 2-4-0.

Scouting Games—By the Chief Scout, Re. 1-4-0.

Games for Scouts—By A. W. N. McKenzie, Re. 1-14-0.

Knotting—By Gilcraft, Re. 1-4-0.

Preparing the Way; Pioneering—By Gilcraft, Re. 1-4-0.

Talks on Ambulance Work-By Gilcraft, Re. 1-4-0.

Signalling for Scouts—By D. F. Morgan and E. Scott, Rs. 1-14-0.

Scouting Out-of-Doors—By Gilcraft, Re. 1-4-0

Exploring—By Gilcraft, Re. 1-4-0.

Spare Time Activities—By Gilcraft, Re. 1-4-0.

Play Acting for Scouts—By E. S. Monro, Re. 1-14-0.

Saturday Afternoon Scouting—By F. A. Socks, Re. 1-8-0.

Standing Camps—By D. F. Morgan, Re. 1-14-0.

Notes on Camping—By the Board of Education, As. 12.

Hiking—By D. F. Morgan, Re. 1-2-0.

Camping and Woodcraft—By Kephart, Rs. 3-12-0

Camp and Character Training—By Major F. M. Crum, As. 12

Tests and How to Pass Them—By I. H. Q. Rs. 3-6-0

Tenderfoot Tests and How to Pass Them—By the Boy Scouts of Mysore, As. 0-1-6

First Class Tests and How to Pass Them, As. 4

Hand Book of Physical Education for Indian School—By Mr. H. C. Buck, Re. 1-8-0

Manual of Drill for Boy Scouts, As. 14

Policy Organisation and Rules.

Vernacular Publications.

Hints to Scoutmasters (Kannada) As. 3

Scouts' Kannada Handbook, As. 8

First Class Tests (Kannada), As. 3

Second Class Tests (Kannada), As. 2/6

Scout Geethagalu (Kannada), As. 4

Rashtrageethagalu (Kannada), As. 2

Scout's Comrade (Urdu), As. 5.

Rovering.

Rovering to Success—By Lord Baden-Powell, Re. 1-14-0

Rover Scouting—By F. W. W. Griffin, M.A., Re. 1-14-0

Rover Scouts—By Gilcraft, Re. 1-4-0
Rover Quests in Practice, Re. 1-0-0
Rover Investiture Ceremony 6 pies.

Cubbing.

Wolf Cub's Hand Book—By Lord Baden-Powell, Re. 1-8-0
Cub Book—By Lord Baden-Powell, As. 4
Wolf Cubs—By R. W. Bryan, Re. 1-2-0
Lettes to a Wolf Cub—By Gilcraft, Re. 1-4-0
Wolf Cubs Star Tests and How to Pass Them—By John Lewis, As. 4
Character Training in the Wolf Cub Pack—By N. C. Barclay, Re. 1-2-0
Cubbing, How to run a Pack—By V. C. Barclay, As. 12
How to run Wolf Cubs—By John Lewis, Re. 1-2-0
Jungle Wisdom, a book for Cubmasters—By V. C. Barclay, Re. 1-8-0
An Old Wolf's Favourities, Animal I have known—By Lord Baden-Powell, Re. 1-2-0
Jungle Books—By R. Kipling, Parts I and II, Rs. 4-8-0
Camping for Cubs—As. 12
Book of Cub Games—By V. C. Barclay, Re. 1-8-0.
Games for Cubs—By A. W. N. Mackenzie, Re. 1-8-0
Marigala Koogu (Kannada Handbook on Cubbing), Re. 1
Cubbing (Urdu)—As. 12.

LIST OF PAMPHLETS ISSUED BY I. H. Q.

1 Aims, Methods and Needs.
2 The Scout Law and Promise.
3 Wolf Cub—What they are.
4 Scouting and Education.
5 Scouting and Religion 6 annas
6 A living faith—How Scouting can help the Church.
7 Is Scouting military?—a Reply!
8 The Two Ideals.
9 Local Associations—How They can help.
10 Character Training Outside School Hours.
11 Boy Scouts—How to Start a Troop.
12 Hints to Badge Examiners.
13 Rover Scouts—What they are and what they do.
14 Rover Scouts—What they are.
15 Hints on Questing for Rovers.
16 The Investiture of a Rover Scout.

List of Equipment.

Standardised list of equipment required for a Troop of 32 boys.

As per circular No. 30/ 26-27 of the 8th February, 1927 from the Inspector General of Education, Head Masters of Schools are authorised to spend 20% of the Sports collections each year (subject to a maximum of Rs. 50 per scout troop), for the development of Scouting in the School and to grant club rooms and other facilities required for maintaining an efficient Scout Troop. It is hoped that every attempt will be made to equip each school troop with as many of these articles as possible.

For Tenderfoot Test.

1 One Mysore Flag Rs. 4-6-0
2 32 pieces of 3/8" rope each 2 yards long Rs. 2
3 4 pieces of ¾" x 1" ropes, say 5 seers of each. As. 12
4 Some length of ropes for flag hoisting etc., Rs. 2
5 Six nails for flag staff and a hammer, As. 8
6 32 Scout Staves at 2½ annas each, Rs. 5
7 One small Union Jack, Rs. 1
8 One set of wall charts—24 Rs. 9-6-0, 6 annas 9 pies each.

For Second and First Class Work.

9 32 bandages (triangular) Rs. 6-9-0 at 3 annas, 3 pies each

10 16 pairs of Semaphore flags with sticks Rs. 6 at 6 annas each.

11 16 Morse Flags with sticks Rs. 6 at 6 annas each

12 One set splints Rs. 2-4-0

13 One First Aid Box or small bottles with mddicines, 1-8-0

14 One stretcher, Rs. 10

15 Two compasses, Rs· 3, each Rs. 1-8-0.

16 One set of First Aid Charts (St· John Ambulance Association) Rs. 18·

17 One set of tools for wood work, Rs· 18·

18 Map Making outfit Rs. 5

General: For Camps, Parades etc.

Troop Flag (with troop motto and troop hero etc.), Rs. 8-12-0

Patrol Flags (of patrol animals) Rs. 2

Haversacks—individual (optional) Rs· 1-8-0

Some lanterns—say three. Troop property Rs. 4-8-0

Bucket—say four, Rs. 4

One First Aid Box—big one Rs. 6-8-0

Four boxes—to keep patrol property, record etc·, (to be the Troop Property).

One bugle Rs. 18, if funds permit

One drum Rs. 60 „

One whistle with one lanyard Re· 1

Scout Knives (individual) Rs. 1-8-0.

Books and Records.

Library Books—Vide list above.

Records—Vide Pamphlet No· 2· "Hints to Scoutmasters·"

His Highness' Photo.

His Highness the Chief Scout's Photo.

Sir Robert Baden-Powell's Photo.

Photo of Prince Jayachamaraja Wadiyar—Chief Cub.

Progress Chart.

Scout Law Posters—English and Kannada.

Other pictures—of heroes of history and mythology or scout activities.

Profsciency Badges.

Requisites depend upon the subject of study. Every Local Scout Association is expected to provide the necessary equipment and instruction with the help of the local experts.

Probable Cost.

Omitting costly things like bugle, drum (which are optional) the list of articles above may cost about Rs· 150. In some cases the cost may be reduced by purchasing less quantity say, 8 pairs of Semaphore or 3 Morse flags only, it being arranged that while one patrol is doing signalling, the other does First Aid etc. By proper arrangement of work like this, it is possible to run the troop with equipment which may be bought for, say Rs. 100. It is also not necessary that all the articles should be bought immediately· As the work progresses from stage to stage the equipment most urgently required might be bought. While the list sets a standard, individual needs of the troop are to be consulted and it should be the aim to equip each Troop completely in the course of a period of 2 years and keep them as the permanent property of the troop, preferably in charge of the Scoutmaster who will be responsible for their custody and safety.

An Imaginary Commissioner's Diary.

For August 1937.

4th—Received information from the President of the Municipality that as a protest against the remarks made by the Chief Scout, against Indians as a nation, they have resolved to stop the grant unless we dis-affiliate ourselves from the B. P. Movement.

7th—Received lists of equipment from 8 Units and passed them on to the Secretary with modifications.

8th—Wrote to the Secretary about the holding of the General Meeting of the District Scout Council.

10th—Sent Circulars to all the local Units regarding the holding of the Monthly Rally on the 21st instant.

11th—Visited the K........Troop at B.......... Found that there was some trouble between the S. M. and the A. S. M. The work of the Troop had suffered and there was bad blood in the boys as well, as a result. Sent for both and made them realise that such an attitude was opposed to Scouting ideals. Both promised to make up their differences and go on harmoniously.

15th—Received a report from Mr. A.........of K.........Primary School to the effect that he had started a Cub Pack under the orders of the H. M. Interviewed the D. E. O. and told him to issue him instructions to drop the work, as he had a bad reputation, having been brought before a Court for offences of house-breaking and theft twice, although acquitted.

17th—Received lists of equipment from 6 Units and sent them to the Secretary, 2 with modifications and the rest, as they were.

19th—Sent material to the Secretary for the preparation of the report of the District Scout Council.

21st—Attended the Monthly Rally. The number participating in the Rally being 17 Cubs and 36 Scouts. Response poor. Had Flag-Rally, 2 Relay Games and a Competition in Scout's Ear for Scouts and 2 Jungle Dances and a competition in Book Balancing for Cubs. Had a Camp-fire with half a dozen items 3 of them being commonplace. A distinguished guest from the neighbouring District gave a yarn on "How to save money". Function closed with the National Anthem.

23rd—Attended the meeting of the Executive Committee of the District Council. The report of the Committee approved. The Executive Engineer had prepared the specifications for the main building for the Council. It was resolved that tenders should be called for to reach the office on or before the 15th of September.

25th—Found that monthly reports of activities were not being sent by the Units regularly. Sent a reminder to all the Units in the Districts to send their reports within the first week of every month regularly.

29th—Attended the General Meeting of the District Scout Council. The usual routine business gone through. Suggested a camp for Patrol Leaders in addition to a Camp for Cub Masters and got provision made in the Budget.

—IMACT.

Our Photographic Competition

This competition is run subject to the following conditions :—

1. The competition is open to Cubs, Scouts, Rovers and Scouters only.

2. All prints that are sent for the competition should be connected with some Scout activity or other.

3. Any number of prints may be sent for the competition. No entrance fee is charged, but the prints should be sent with the corresponding entry coupons which are published in THE MYSORE SCOUT. If the competitor expects the prints to be sent back, he should send a stamped envelope addressed to himself with instructions that the prints should be sent back. Only prints which are not accepted, will be returned.

4. The name of the competitor, the unit to which he belongs together with the title of the print should be clearly and legibly written on the back of each print in pencil (not copying). The print or prints should be sent along with a covering letter containing all the details noted on the back of the prints.

5. The prints should be sent to the Editor, THE MYSORE SCOUT, Tumkur so as to reach him before the 20th of each month to be included in the competition in the coming issue.

6. The Declaration in the entry coupon should be filled up by the competitor and countersigned by the officer in charge of the unit in the case of Cubs, Scouts and Rovers.

7. The Editor does not take any responsibility for loss of prints in transit. Prints may be sent by registered post to guard against loss.

8. Competitors who send entries should have in their custody, the negatives of the printed, till the declaration of the final results and should send them to the Editor when called for.

9. The Editorial Committee reserves to itself the right to reject any entry or to refuse to publish it in the magazine.

10. The results will be declared in every issue. These prints will be divided into 3 groups according to their merit. Every picture declared to come under group I will carry 10 points, under group II, 5 points and under group III, 3 points. The points scored by a competitor in January, February and March competitions will be totalled up and the prizes will be awarded in the order of the total number of points secured by each competitor. The First prize is Rs. 7-8-0, second Rs. 5-0-0 and third Rs. 2-8-0 June, July and August entries will be awarded prizes in September and September, October, November and December entries will be awarded prizes in January.

11. The decision of the Editorial Committee is final and binding on all the competitors.

12. The Editorial Committee of the "Mysore Scout" will have the right to publish or republish the prints as they are and in any size they choose.

13. The prints that are sent for the competition should be solely for the "Mysore Scout" but after they are once published in the magazine or finally rejected, the competitor is at liberty to make use of the negative or print in any way he likes, subject to the rights of the "Mysore Scout" as regards publication and republication.

14. Entries that do not satisfy all the above-named conditions will not be accepted for the competition.

—EDITOR.

(COUPON ON NEXT PAGE)

THE "MYSORE SCOUT"
Photographic Competition—August 1937

Name of Competitor..Rank in Scouting..............................

Address..

Number of entries....................Negatives developed by...

Prints made by..

I, the competitor above named, on my honour declare, that the exposures relating to these entries were made by me unaided.

Date.............................. Signature...
(In the case of Cubs, Scouts, and Rovers)

I,.............................Master/Leader of....................(Pack, Troop or Crew)....................

(Place) certify to the truth and correctness of the statements made above.

Date............................. Signature...
(C.M., S.M. or R.L.)

Send this coupon along with your prints to reach the Editor, Mysore Scout, Tumkur before the 20th of September 1937.

Headquarters' Notices.

Director of Public Instruction's letter No. T.B.C. 299/36 7 dated 6th/18th August 1937 to the Organising Secretary, Boy Scouts of Mysore.

With reference to his letter No 175-72/36-7 dated 16th June 1937 regarding patronage to his monthly Journal *Mysore Scout*, has the honour to state that it is recommended for the libraries of High, Middle and District Normal Schools and Training Colleges.

(Sd.) R. JAGANNATHA RAO,
For Director.

Dasara Procession Contingent.

As usual, the Boy Scouts will have the privilege of joining the Dasara Procession and thus exhibit their loyalty to their beloved Ruler. The Headquarters Executive Committee have resolved to request the Districts to depute at least 10 Rover Scouts and elderly Scouts to join the Contingent. The District Scout Commissioners are requested to make arrangements for training as big a Contingent as possible with the help of local Military or Police forces.

Scout-craft Exhibition.

The Boy Scouts will have a stall for themselves at the All-India Exhibition to be held at Mysore during the Dasara Festivities. All Commissioners, Secretaries, Scouters and Scouts are requested to contribute their best

and make the Exhibition a success. All exhibits should be forwarded by the Units to Rao Saheb M. Ramaswamy, Secretary, District Scout Council, Mysore through the respective District Scout Commissioners.

Preliminary Training Camp for Scoutmasters.

It has been arranged to hold a Preliminary Training camp for Scoutmasters in Bangalore in the near future. Gentlemen who wish to undergo the training may apply through their respective District Scout Commissioners.

Cub Wood-Badge Course.

It is under contemplation to hold a Wood-Badge Course for Cubmasters in the State. The camp fee for the course will be Rs. 7-8-0 per head. Cubmasters who are running Cub packs for the last one year or more alone need apply through their District Scout Commissioners.

The Recognition Certificate for holding District Training Camps.

Forms are now available in the Headquarters and will be supplied to the Districts if and when required.

Warrants.

The Scouters not holding warrants are requested to apply to their respective District Scout Commissioners and get the Warrants immediately. The holders of Warrants who have not renewed are requested to get them renewed immediately. They are reminded that all Warrants should be returned to Headquarters through their District Scout Commissioners for renewal on 3rd October every year. The Services of Scouters will not be recognised unless they are in possession of Fresh Warrants, signed by the Chief Scout.

Registration.

The Scouters are requested to apply to their respective District Scout Commissioners for all forms and issue and renewal of their Warrants. For their supplies of forms, charts etc., they must write to their District Scout Commissioners and not to this office. The applications made direct to this office will have to be redirected to the District Commissioners which means a lot of delay and unnecessary correspondence.

Postal Concession.

Letter No. D. Dis. 4155-429 of 36-37, dated 25th August 1937 from the Director Public Instruction in Mysore, Bangalore to the Organising Secretary, Boy Scouts of Mysore, Bangalore.

With reference to his letter No. A. 120-55 of 36-37 dated 17th Merch 1937, regarding the free transmission of correspondence of the Boy Scout Office on Mysore Government Service, has the honor to state that the Development Secretary in his letter No. D. 1453/P. & T. 5-36-18, dated 9/10th August 1937 states that the official correspondence of the Boy Scout Movement may continue to be posted " On Mysore Government Service."

(Sd,) M. V. SUNDARESAN,
For Director.

BOYS' SECTION
ಹುಡುಗರ ಪ್ರಕರಣ

ಪೆಟ್ರೋಲ್ ಲೀಡರಿಗೊಂದು ಕಾಗದ.

(ರೋಲ್ಯಾಂಡ್ ಇ. ಫಿಲಿಪ್ಸ್‌ರವರ ಪುಸ್ತಕದ ಅನುವಾದ)

ಶ್ಯಾಮೂ,

ನಿನ್ನೆ ಸಾಯಂಕಾಲ ನಾನು ಹೊರಗೆ ಹೊರಟಾಗ ಇಬ್ಬರು ಮನುಷ್ಯರು ಸೇರಿ ಒಬ್ಬನನ್ನು ಹೊತ್ತುಕೊಂಡು ಬರುತ್ತಿದ್ದರು. ಅವನು ನಿಂತುಕೊಳ್ಳಲಾರ. ಯಾಕೆಂದರೆ ಅವನು ಬಹಳವಾಗಿ ಕುಡಿದು ಬಿಟ್ಟಿದ್ದನು. ಅವನು ನಮ್ಮೂರಿನಲ್ಲೆಲ್ಲಾ ಹೊಲಸಾಗಿರುವ ಸ್ಥಳದಲ್ಲಿರುವ ಒಂದು ಸಾರಾಯಿ ಅಂಗಡಿಯಲ್ಲಿಯೇ ಸಾಯಂಕಾಲವನ್ನೆಲ್ಲಾ ಕಳೆದಿದ್ದನು. ಅವನು ತನಗೆ ಕುಡಿಯಲು ಸಾರಾಯಿ ಬೇಕೆಂದು ತಿಳಿದುಕೊಂಡು ಆ ಅಂಗಡಿಯೊಳಗೆ ಹೋದನು. ಅವನಿಗೆ ನಿಜವಾಗಿಯೂ ಬೇಕಾಗಿದ್ದುದು ಸಾರಾಯಿಯಲ್ಲ. ಒಬ್ಬ ಸ್ನೇಹಿತ.

ಚಳಿಗಾಲದಲ್ಲಿ ಒಂದು ದಿನ ರಾತ್ರಿ ಬಹಳ ಕಳೆದ ಮೇಲೆ ನಾನು ಅಂಗಡಿ ಬೀದಿಯಲ್ಲಿ ಹೋಗುತ್ತಿದ್ದೆನು. ಅಲ್ಲಿ ರಸ್ತೆಯ ಪಕ್ಕದಲ್ಲಿ ಹೋಗುವುದಕ್ಕೆ ಮನೆಯೂ ಮಲಗುವುದಕ್ಕೆ ಹಾಸಿಗೆಯೂ ಇಲ್ಲದ ಅನೇಕರು ಎಚ್ಚರವಿಲ್ಲದೆ ಬಿದ್ದಿದ್ದರು. ಎಷ್ಟೋ ರಾತ್ರಿಗಳು ಅವರು ಅಲ್ಲಿಯೇ ಮಲಗುವುದು. ಅವರಿಗೆ ಎಂದೂ ಬೇರೆಮಾರ್ಗವೇ ಇರಲಿಲ್ಲ. ಅವರಿಗೆ ಸರಿಯಾದ ಸ್ನೇಹಿತನೊಬ್ಬನು ಸಿಕ್ಕಿದ್ದರೆ ಬೇರೆದಾರಿ ಕಾಣಿಸುತ್ತಿತ್ತು.

ಹದಿನೆಂಟು ವರುಷದ ಒಬ್ಬ ಹುಡುಗನು ಅಂಗಡಿಯಲ್ಲಿ ಏನೋ ಕಳವು ಮಾಡಿದ್ದಕ್ಕಾಗಿ ಅವನನ್ನು ಮ್ಯಾಜಿಸ್ಟ್ರೇಟರ ಮುಂದೆ ತಂದು ನಿಲ್ಲಿಸಿದರು. ಅವನು ಹಿಂದೆ ಹನ್ನೊಂದು ಬಾರಿ ಕದ್ದಿದ್ದನು. ಮುಂದೆ ಪುನಃ ಹನ್ನೊಂದು ಬಾರಿ ಕದಿಯುವುದರಲ್ಲಿ ಏನೂ ಸಂದೇಹವು ತೋರಲಿಲ್ಲ. ಅವನು ಎಂದೂ ಮತಾಚಾರಕ್ಕೆ ಗಮನಕೊಟ್ಟವನಲ್ಲ. ಮತ್ತು ಅವನಿಗೆ ಅವನು ಹುಟ್ಟಿದಾರಭ್ಯ ಯಾರೂ ಒಂದು ಒಳ್ಳೆಯ ಮಾತನ್ನಾಡಿರಲಿಲ್ಲ.

ಇವನನ್ನು ತಿದ್ದುವುದಕ್ಕೆ ಯಾವುದೋ ಒಂದು ಸ್ಥಳಕ್ಕೆ ಕಳುಹಿಸಬೇಕೆಂದು ಕೆಲವರೂ ಬೇರೆ ಇನ್ನೊಂದು ಸ್ಥಳಕ್ಕೆ ಕಳುಹಿಸಬೇಕೆಂದು ಕೆಲವರೂ ಹೇಳಿದರು. ಅವನಿಗೆ ನಿಜವಾಗಿ ಬೇಕಾಗಿದ್ದುದು ಅದಾವುದೂ ಅಲ್ಲ. ಕೇವಲ ಒಬ್ಬ ಸ್ನೇಹಿತ ಮಾತ್ರ ಬೇಕಾಗಿತ್ತು.

ನಾವು ಯಾವ ದಿಕ್ಕಿಗೆ ಹೋಗಲಿ, ಹಳ್ಳಿಗೆ ಹೋಗಲಿ, ಪಟ್ಟಣಕ್ಕೆ ಹೋಗಲಿ ದೇವರು ಕೊಟ್ಟಿರುವ ಸ್ನೇಹಿತನೆಂಬ ಅಮೂಲ್ಯವಾದ ವಸ್ತುವಿನ ಅವಶ್ಯಕತೆಯಿರುವ ಗಂಡಸರು, ಹೆಂಗಸರು ಮತ್ತು ಮಕ್ಕಳನ್ನು ಕಾಣುತ್ತೇವೆ.

ಹಾಗಾದರೆ ಈ ಸ್ನೇಹಿತರು ಎಲ್ಲಿ ದೊರೆಯಬೇಕು? "ನಮ್ಮಲ್ಲಿ ಒಂದು ವಿಧಿಯಿದೆ. ಅದು ಸ್ಕೌಟು ಎಲ್ಲರಿಗೂ ಸ್ನೇಹಿತನೆಂದು ಹೇಳುತ್ತದೆ" ಎಂಬುದೇ ನಮ್ಮ ಉತ್ತರ.

ಕೆಲವರು ಈ ನಾಲ್ಕನೆಯ ನಿಯಮವು ಕ್ರಿಯೆಗೆ ಸಂಬಂಧ ಪಟ್ಟದ್ದಲ್ಲವೆಂದು ಅಭಿಪ್ರಾಯ ಪಡುತ್ತಾರೆ.

ಮೂರನೇ ನಿಯಮವು ನೀವು ಹುಡುಕಿ ಹುಡುಕಿ ಪರೋಪಕಾರವನ್ನು ಮಾಡುತ್ತಿರಬೇಕೆಂದು ಹೇಳುತ್ತದೆ. ಆರನೇ ನಿಯಮವು ನಿಮ್ಮ ಪರೋಪಕಾರವು ಮೂಕ ಪ್ರಾಣಿಗಳ ಕಡೆಗೆ ಕೂಡ ಹರಿಯಬೇಕೆಂದು ಹೇಳುತ್ತದೆ. ಒಂಭತ್ತನೇ ನಿಯಮವು ನೀವು ಸಂಪಾದನೆ ಮಾಡುವುದರಲ್ಲಿ ಕೆಲವು ಭಾಗವನ್ನು ಉದ್ದೇಶ ಪೂರ್ವಕವಾಗಿ ಉಳಿಸಿಡಬೇಕೆಂದು ಹೇಳುತ್ತದೆ. ನಾಲ್ಕನೆಯ ನಿಯಮದ ವಿಚಾರದಲ್ಲಿ ನಾವು ಯಾವುದನ್ನೂ ಕಾರ್ಯತಃ ಮಾಡಬೇಕಾದ್ದಿಲ್ಲವೆಂತಲೂ ಆ ವಿಚಾರದಲ್ಲಿ ನಾವು ಏನೂ ತೊಂದರೆ ತೆಗೆದುಕೊಳ್ಳಬೇಕಾದ್ದಿಲ್ಲವೆಂತಲೂ, ನಾವು ಇತರ ಸ್ಕೌಟುಗಳೊಂದಿಗೆ ಒಳ್ಳೇ ಮಾತುಗಳನ್ನಾಡಿಕೊಂಡಿದ್ದರೆ ಎಲ್ಲವನ್ನೂ ಮಾಡಿದಂತಾಗುತ್ತದೆಂತಲೂ ಕೆಲವರು ಭಾವಿಸುತ್ತಾರೆ.

ಈ ಅಭಿಪ್ರಾಯವು ಬಹಳ ತಪ್ಪಾದದ್ದು. ನಾಲ್ಕನೆಯ ನಿಯಮವು ಇತರ ನಿಯಮಗಳಿಗಿಂತಲೂ ಹೆಚ್ಚಾಗಿ ಕಾರ್ಯಗಳಿಗೆ ಸಂಬಂಧಪಟ್ಟದ್ದು. "ಕಿಂ" ಎಂಬುವನು (ರಡ್ಯಾರ್ಡ್ ಕಿಪ್ಲಿಂಗ್‌ರವರ ಇದೇ ಹೆಸರಿನ ಪುಸ್ತಕದಲ್ಲಿ ಬರುವ ಮುಖ್ಯ ಪಾತ್ರ) ಸಂಪಾದಿಸಿದ ಹೆಸರನ್ನು—"ಸರ್ವ ಪ್ರಪಂಚದ ಚಿಕ್ಕ ಸ್ನೇಹಿತ" ಎಂಬುದನ್ನು—ಪ್ರತಿಯೊಬ್ಬ ಸ್ಕೌಟೂ ಸಂಪಾದಿಸಿಕೊಳ್ಳಬೇಕೆಂಬುದು ಚೀಫ್ ಸ್ಕೌಟ್‌ರವರ ಅಪೇಕ್ಷೆ.

ನೀವು ಈ "ಕಿಂ" ಎಂಬುವನ ವಿಚಾರವನ್ನೋದಿದರೆ ಅವನು ಕೆಲಸ ಮಾಡದೆ ಮೂದೇವಿಯಾಗಿ ಒಂದು ಮೂಲೆಯಲ್ಲಿ ಕುಳಿತುಕೊಂಡವನಲ್ಲವೆಂಬುದೂ ಅವನು ತನ್ನಸುತ್ತಲೂ ಇದ್ದ ಇತರರ ಮಧ್ಯೆ ಯಾವಾಗಲೂ ಓಡಾಡಿ ಕೊಂಡಿದ್ದನೆಂಬುದೂ ನಿಮಗೆ ತಿಳಿಯುತ್ತದೆ.

ಯಾರಿಗೆ ಸ್ನೇಹಿತರು ಅತ್ಯವಶ್ಯಕವಾಗಿ ಬೇಕೋ ಅವರಿಗೆ ನಾವು ಸ್ನೇಹಿತರಾಗಬೇಕು. ಉದ್ದೇಶಪೂರ್ವಕವಾಗಿ ಹುಡುಕಿಕೊಂಡುಹೋದ ಹೊರತು ಇಂಥವರು ಸ್ಕೌಟಿನ ಕಣ್ಣಿಗೆ ಬೀಳುವುದಿಲ್ಲ.

ನೀವು ನಿಮ್ಮ ಬಂಧುವರ್ಗ, ಮನೆ, ಪಾಠಶಾಲೆ, ಕಛೇರಿ, ಕಾರ್ಖಾನೆ ಅಥವಾ ಕ್ರೀಡಾ ಸಮಾಜ (cub) ಮುಂತಾದುವುಗಳಲ್ಲಿ ಎಲ್ಲಿಯಾದರೂ ಇರಲಿ, ನಿಮ್ಮ ಕಣ್ಣುಗಳನ್ನು ತೆರೆದು ನೋಡುವುದಾದರೆ ಒಬ್ಬನೋ ಅಥವಾ ಅದಕ್ಕಿಂತಲೂ ಹೆಚ್ಚು ಮಂದಿಯೋ ಕಂಗೆಟ್ಟು ಏನೋ ಒಂದು ರೀತಿಯಲ್ಲಿ ನಿರುತ್ಸಾಹಿಗಳಾಗಿರುವುದನ್ನು ಕಂಡು ಹಿಡಿದುಕೊಳ್ಳಬಹುದು.

ಅವರಿಗೆ ಒಂದೋ ಅಥವಾ ಇನ್ನೂ ಹೆಚ್ಚಾಗಿಯೋ ತೊಂದರೆಗಳು ಒದಗಿರಬಹುದು; ಅಥವಾ ಅಸ್ವಸ್ಥತೆಯಿರಬಹುದು; ಇಲ್ಲವೇ ಸಣ್ಣದೋ ದೊಡ್ಡದೋ ನಷ್ಟವುಂಟಾಗಿರಬಹುದು ಅಥವಾ ಅವರ ಮನಸ್ಸಿಗೆ ಬಹಳ ಜುಗುಪ್ಸೆಯಾಗಿರಬಹುದು. ಇಂಥಾ ಜನಗಳಲ್ಲಿಗೆ ಇಂಥಾ ಕಾಲಗಳಲ್ಲಿಯೇ ನೀವು ಸ್ಕೌಟುಗಳಾಗಿ ಹೋಗಬೇಕು.

ಯಾರು ಸ್ನೇಹಿತರಿಗಾಗಿ ದಾಹಪಡುತ್ತಿರುವರೋ ಅಂಥವರನ್ನು ನಾವು ಹುಡುಕಿ ಅವರಿಗೆ ಸ್ನೇಹಿತರಾಗಬೇಕು.

ಕೆಲವು ವರುಷಗಳ ಹಿಂದೆ ಒಬ್ಬ ದೊಡ್ಡ ಮನುಷ್ಯರು ಸಣ್ಣ ಹುಡುಗರಿಗೆ ಆಟಪಾಟಗಳಿಗಾಗಿ ಒಂದು ಸ್ಥಳವನ್ನು ಏರ್ಪಾಡುಮಾಡಿದ್ದರು. ಒಂದು ದಿನ ಹರಕು ಬಟ್ಟೆಗಳನ್ನು ಹಾಕಿಕೊಂಡಿದ್ದ ಒಬ್ಬ ಹುಡುಗನು ದಿನವೆಲ್ಲಾ ಕೆಲಸ ಮಾಡಿ ಸಾಯಂಕಾಲದಲ್ಲಿ ಎರಡು ಮೈಲಿ ದೂರದಲ್ಲಿದ್ದ ಆ ಸ್ಥಳಕ್ಕೆ ನಡೆದುಕೊಂಡು ಹೋಗುತ್ತಿ

ದ್ದನು. ದಾರಿಯಲ್ಲಿ ಸಿಕ್ಕಿದ ಮತ್ತೊಬ್ಬನು ಆ ಹುಡುಗನನ್ನು "ಅಷ್ಟು ದೂರ ಏತಕ್ಕೆ ಹೋಗುತ್ತೀಯೆ" ಎಂದು ಕೇಳಿದನು. ಅದಕ್ಕೆ ಆ ಹುಡುಗನು "ಅಲ್ಲೊಬ್ಬನಿದ್ದಾನೆ. ಅವನಿಗೆ ನಮ್ಮ ಮೇಲೆ ವಿಶ್ವಾಸ" ಎಂದು ಹೇಳಿದನು. ಉತ್ತರವೇನೋ ಚಿಕ್ಕದಾಗಿತ್ತು. ಆದರೂ ಅರ್ಥಗರ್ಭಿತವಾಗಿತ್ತು. ಇದಕ್ಕೂ ಹೆಚ್ಚು ಉತ್ತರ ಬೇಕಾಗಿದ್ದಿದ್ದರೆ ಅವನ ಹಸನ್ಮುಖದಲ್ಲಿಯೂ ಮತ್ತು ಅವನು ಹೆಜ್ಜೆಯಿಡುತ್ತಾ ಹೋದರೀತಿಯಲ್ಲಿಯೂ ವ್ಯಕ್ತವಾಗುತ್ತಿತ್ತು.

ದೇಶದಲ್ಲಿ ಮಾಡಲ್ಪಡುವ ಪಾಪಗಳು, ಕ್ರೂರ ಕರ್ಮಗಳು ಮತ್ತು ಅಪರಾಧಗಳು ಇವೆಲ್ಲವೂ ತಮ್ಮ ಆತ್ಮ ಗೌರವವನ್ನು ಕಳೆದುಕೊಂಡು ತಾವು ರುಜು ಮಾರ್ಗದಲ್ಲಿ ನಡೆಯಲಿ, ವಕ್ರಗತಿಯಲ್ಲಿ ಹೋಗಲಿ ತಮ್ಮನ್ನು ವಿಚಾರಿಸಿಕೊಂಡು ಕನಿಕರ ಪಡುವವರು ಯಾರೂ ಇಲ್ಲವೆಂತಲೂ ಮತ್ತು ತಮಗೆ ಯಾರೂ ಅಪ್ತರಿಲ್ಲವೆಂತಲೂ ತಿಳಿದುಕೊಂಡಿರುವವರಿಂದಲೇ ಮಾಡಲ್ಪಡುತ್ತವೆ.

ಈಗ ನಮ್ಮ ದೇಶದಲ್ಲಿ 2,00,000 ಸ್ಕೌಟುಗಳಿದ್ದದ್ದಾದರೆ ಇನ್ನೂ 2,00,000 ಇತರ ಕಾರಣಗಳಿಂದ ನಿರುತ್ಸಾಹಿಗಳಾದವರು ಸ್ವಲ್ಪವಾದರೂ ಸಂತೋಷವನ್ನು ತಂದುಕೊಂಡು "ಹೌದು, ನನಗೆ ಒಬ್ಬನಾದರೂ ಆಪ್ತನಿದ್ದಾನೆ. ಅವನೊಬ್ಬ ಸ್ಕೌಟ್. ಸ್ಕೌಟು ಎಲ್ಲರಿಗೂ ಸ್ನೇಹಿತನು. ನನಗೊಬ್ಬ ಸ್ಕೌಟಿನ ಪರಿಚಯವುಂಟು ಅವನು ನನ್ನ ಸ್ನೇಹಿತ" ಎಂದು ಹೇಳುವುದಾದರೆ ಎಷ್ಟು ಚೆನ್ನಾಗಿರುವುದು!

ಆಗಾಗ್ಗೆ ನಾವು ನಮ್ಮ ಟ್ರೂಪಿನಲ್ಲಿ ನಮಗಿಂತಲೂ ಕಡಮೆ ಸಂತೋಷವನ್ನು ಹೊಂದುತ್ತಿರುವವನು ಯಾರು ಎಂಬುದನ್ನು ಆಲೋಚಿಸುವುದು ಒಳ್ಳೆಯದು. ಹೀಗೆ ಮಾಡಿದರೆ ಅಂಥವರು ಸಾಮಾನ್ಯವಾಗಿ ಒಬ್ಬಿಬ್ಬರಾದರೂ ಕಂಡು ಬರುವರು.

ಬಹುಶಃ ಅವರಿಗೆ ನಿಮ್ಮಷ್ಟು ಉಲ್ಲಾಸವಿರಲಾರದು. ಅಥವಾ ಇತರ ಹುಡುಗರು ಅವರನ್ನು ಕಂಡರೆ ಹಾಸ್ಯಮಾಡುವಂತೆ ಅವರಿರಬಹುದು. ಅಥವಾ ಅವರು ತೃಣವನ್ನು ಪರ್ವತ ಮಾಡಿಕೊಂಡು ವ್ಯಥೆ ಪಡುವವರಿರಬಹುದು. ಇಲ್ಲವೇ ಆಟಗಳಲ್ಲಿ ಅವರಿಗೆ ಭಾಗವಹಿಸುವ ಯೋಗ್ಯತೆಯಿಲ್ಲದಿರಬಹುದು. ಇಂಥಾ ಸಂದರ್ಭಗಳಲ್ಲಿಯೇ ನಾಲ್ಕನೆ ನಿಯಮದ ಆಚರಣೆಗೆ ಅವಕಾಶ.

ನಿಮ್ಮ ಸ್ಕೌಟುಗಳು ಯಾರ ಮುಖದಲ್ಲಿ ನಗುವು ಬತ್ತಿ ಹೋಗಿರುವುದೋ ಯಾರ ಮುಖದ ಮೇಲೆ ದುಃಖ ಅಥವಾ ತೊಂದರೆಯ ಮುದ್ರೆಯು ಕಂಡು ಬರುವುದೋ ಅಂಥವರಲ್ಲಿಗೆ ಹೋಗಿ ಅವರು ಹಸನ್ಮುಖಿಗಳಾಗುವಂತೆ ಮಾಡುವರು.

ಇದರ ಪರಿಣಾಮವಾಗಿ ನೀವು ತೋರಿಸುವ ಭ್ರಾತೃ ಭಾವದಿಂದ ಮತ್ತು ಆ ರೀತಿ ಮಾಡಲು ನಿಮಗಿರುವ ಶಕ್ತಿ ಮತ್ತು ಅವಕಾಶದಿಂದ ಅವರು ಬಂಧಿಸಲ್ಪಟ್ಟು ಜೀವನದಲ್ಲಿ ಸಂತೋಷವನ್ನು ಪಡೆಯುವರು.

ಒಬ್ಬ ಸ್ಕೌಟು ಇನ್ನೊಬ್ಬ ಸ್ಕೌಟನ್ನು ಸಂಧಿಸಿದಾಗ ಅವನು ಅಪರಚಿತನಾಗಿದ್ದಾಗ್ಯೂ ಅವನೊಡನೆ ಮಾತನಾಡಿ ತನ್ನ ಕೈಲಾದ ಮಟ್ಟಿಗೆ ಅವನಿಗೆ ಅವಶ್ಯಕವಾದ ಸಹಾಯವನ್ನು ಮಾಡಬೇಕು.

ನೀನು ಸ್ಕೌಟ್ ಪದಕ (Badge) ವನ್ನು ಯಾವಾಗಲೂ ಧರಿಸಿರುವುದು ಬಹಳ ಮುಖ್ಯವಾದುದು. ನೀನು ನಿನ್ನ ಉಡುಪನ್ನು ಬದಲಾಯಿ

ಸಿದಾಗಲೆಲ್ಲಾ ಈ ಪದಕವನ್ನು ಹೊಸ ಬಟ್ಟೆಯ ಮೇಲೆ ಧರಿಸುವುದು ಜ್ಞಾಪಕದಲ್ಲಿರಲಿ. ಆಗ ನೀನು ದಾರಿಯಲ್ಲಿ ಹೋಗುತ್ತಿದ್ದರೆ ನಿನ್ನನ್ನು ಇನ್ನೊಬ್ಬ ಸ್ಕೌಟು ನೋಡಿದರೆ ಮುಮ್ಮೊಗವಾದ ಭಾಷೆಯ ಗುರುತಾದ ಈ ಪದಕವು ಅವನ ಕಣ್ಣಿಗೆ ಬೀಳುತ್ತದೆ.

ಈ ಹುಡುಗನು ನಿನಗೆ ವಂದನೆ ಮಾಡುವುದರ ಮೂಲಕ ನಿನ್ನ ಪರಿಚಯವನ್ನು ಪಡೆಯುತ್ತಾನೆ. ಅವನ ನಿಯಮಗಳೇ ನಿನ್ನ ನಿಯಮಗಳೆಂಬುದೂ, ನೀನೂ ಅವನೂ ಹಿಂದೆ ಎಂದೂ ಸಂಧಿಸಿಲ್ಲದಿದ್ದರೂ ಮುಂದೆ ಎಂದೂ ಸಂಧಿಸುವ ಸಂಭವವಿಲ್ಲದಿದ್ದರೂ ನೀವಿಬ್ಬರೂ ನಿಮ್ಮ ಜೀವನದಲ್ಲಿ ಒಂದೇ ಧ್ಯೇಯವನ್ನಿಟ್ಟುಕೊಂಡು ಅದನ್ನು ಸಾಧಿಸುವುದಕ್ಕೆಪ್ರಯತ್ನಿಸುತ್ತಿರುತ್ತೀರೆಂಬುದನ್ನು ತಿಳಿದುಕೊಳ್ಳುವೆ.

ಅವನನ್ನು ಸಂಧಿಸುವುದಕ್ಕೆ ಮುಂಚೆ ಸ್ಕೌಟ್ ನಿಯಮಗಳಿಗನುಸಾರವಾಗಿ ನಡೆಯುವುದು ಎಷ್ಟು ಕಷ್ಟವೆಂದು ನೀನು ಯೋಚಿಸುತ್ತಿದ್ದಿರಬಹುದು. ಈಗ ಅದಕ್ಕಾಗಿ ಪ್ರಯತ್ನಿಸುವವನು ಇನ್ನೂ ಒಬ್ಬನಿದ್ದಾನೆಂದು ತಿಳಿದುದರಿಂದ ಅದು ಈಗ ಹೆಚ್ಚು ಸುಲಭವಾಯಿತು.

ನೀನು ನಿನ್ನ ಮನಃಪೂರ್ವಕವಾಗಿ ನಿನ್ನ ಎಡಗೈಯಿಂದ ಅವನ ಎಡಗೈ ಹಿಡಿದು ಅಲ್ಲಾಡಿಸುವೆ. ಇದರ ಅಭಿಪ್ರಾಯವು ನಿನ್ನ ಹೃದಯವನ್ನು ಅವನಿಗೆ ಕೊಟ್ಟಂತೆ. ಅದನ್ನು ಅವನಿಗೆ ಕೊಡಬೇಕೆಂಬುದೇ ನಿನ್ನ ಆಕಾಂಕ್ಷೆ.

ಪ್ರಪಂಚವು ಪ್ರಾರಂಭವಾದಂದಿನಿಂದ ಆಗಿ ಹೋಗಿರುವ ಪವಿತ್ರವಾದ ಸ್ನೇಹದ ಕಥೆಗಳನ್ನು ಚರಿತ್ರೆಗಳಲ್ಲಿ ಕಂಡು ಬಂದಂತೆ ನೀನು ನಿನ್ನ ಪೆಟ್ರೋಲಿನವರಿಗೆ ತಿಳಿಸುವೆ. ಆದುದರಿಂದ ನಾನು ಇನ್ನು ಹೆಚ್ಚು ಹೇಳುವುದಿಲ್ಲ. ಯಾಕೆಂದರೆ ನಾಲ್ಕನೇ ನಿಯಮವನ್ನು ಸರಿಯಾಗಿ ನಡೆಸಿಕೊಂಡು ಬರುವುದೆಂದರೆ ಐದನೇ ನಿಯಮಕ್ಕೂ ಅನುಸಾರವಾಗಿ ನಡೆಯಲೇಬೇಕು. ಅದನ್ನು ಕುರಿತು ನನ್ನ ಮುಂದಿನ ಕಾಗದದಲ್ಲಿ ಬರೆಯುತ್ತೇನೆ.

ನಿನ್ನ ಸಹೋದರ
ಎಸ್. ಬಿ.

ಮರಿಗಳು

(ಹಿಂದಿನ ಸಂಚಿಕೆಯಿಂದ ಮುಂದುವರಿದುದು)

ನಾವು ಮರಿಗಳ ಶಿಕ್ಷಣದ ಉದ್ದೇಶಗಳನ್ನು ವಿಮರ್ಶೆ ಮಾಡಿದಾಗ ಅದು ಭಾವೀ ಪ್ರಜೆಗಳ ಕಾರ್ಯನಿರ್ವಾಹಕ ಶಕ್ತಿಯನ್ನು ಅಭಿವೃದ್ಧಿಗೊಳಿಸುವುದೆಂತ ನಿರ್ಧಾರಮಾಡಿದ್ದೇವೆ. ಈ ಸಾಮಾನ್ಯ ಅಭಿಪ್ರಾಯವು ನಾಲ್ಕು ಭಾಗಗಳಾಗಿ ವಿಂಗಡಿಸಲ್ಪಡಬಹುದು. ನಡತೆ ಅಥವಾ ಶೀಲ (Character) ಶರೀರ ದಾರ್ಢ್ಯ (Physical health) ಕೈಕೆಲಸದ ಚಟುವಟಿಕೆ (Handcraft skill) ಸಹಾಯಪರತೆ (Helpfulness). ಈ ನಾಲ್ಕು ಮುಖವಾದ ಉದ್ದೇಶಗಳನ್ನು ಒಂದೇ

ಸಮವಾಗಿ ಪಡೆಯುವುದಕ್ಕಾಗುವಂತೆ ಮರಿಗಳ ಶಿಕ್ಷಣವು ಒಟ್ಟಿನಲ್ಲಿ ವಿಧಾಯಕವಾಗಿದೆ. ಅದನ್ನು ಪರಸ್ಪರ ಸಂಬಂಧವಿಲ್ಲದ ಭಾಗಗಳನ್ನಾಗಿ ವಿಭಾಗಿಸುವುದು ಸಾಧ್ಯವಿಲ್ಲ. ಮತ್ತು ಶಿಕ್ಷಣದ ಹಿಂದೊಂದು ಭಾಗದಿಂದ ಮೇಲೆ ಹೇಳಿರುವವುಗಳಲ್ಲಿ ಇಂಥಾ ಒಂದೇ ಉದ್ದೇಶವೇ ಸಾರ್ಥಕವಾಗುತ್ತದೆಂತಲೂ ಹೇಳುವುದಕ್ಕಾಗುವುದಿಲ್ಲ. ಆದರೂ ಶಿಕ್ಷಣದಲ್ಲಿ ಯಾವ ಕೆಲಸವಾಗಲಿ ಸಾಮಾನ್ಯ ಉದ್ದೇಶದ ಯಾವುದಾದರೂ ಒಂದು ಗೊತ್ತಾದ ಫಲಕ್ಕೆ ಬಹಳ ಮಟ್ಟಿಗೆ ಸಂಬಂಧಿಸಿರುತ್ತದೆಂತ ಹೇಳಬಹುದು. ಬೇರೆ ರೀತಿಯಲ್ಲಿ ಹೇಳುವುದಾದರೆ ಮೇಲೆ ಹೇಳಿದ ನಾಲ್ಕು ಮುಖವಾದ ಉದ್ದೇಶದಲ್ಲಿ ಯಾವ ಭಾಗವೇ ಆಗಲಿ ಶಿಕ್ಷಣ ಕ್ರಮದ ಇಂಥಾ ಅಂಶಗಳ ಅಥವಾ ಕೆಲಸಗಳ ಮೂಲಕ ಸಫಲವಾಗುವುದೆಂತ ಹೇಳಬಹುದು. ಉದಾಹರಣೆಗಾಗಿ, ಆಟಗಳು ಶರೀರ ದಾರ್ಢ್ಯಕ್ಕೆ ಸಂಬಂಧಪಟ್ಟವು. ಅವುಗಳಿಂದ ಶರೀರದ ಚಟುವಟಿಕೆಯಾಗುವುದಲ್ಲದೆ ಹಿಂಡಿಗೆ ಸಂಬಂಧಪಟ್ಟ ಅನೇಕ ಸದ್ಗುಣಗಳೂ ಉಂಟಾಗುವುವು.

ಮರಿಯ ವ್ಯಕ್ತಿಸಂಬಂಧವಾದ ಅಭಿವೃದ್ಧಿಯನ್ನು ನಾವು ಪರಿಶೀಲನೆ ಮಾಡಿದರೆ ಅದರ ಮೇಲೆ ಪರಿಣಾಮವನ್ನುಂಟುಮಾಡುವ ಅಂಶಗಳು ನಾಲ್ಕು ಎಂದು ನಾವು ಕಂಡುಹಿಡಿಯಬಹುದು ಅವು ಯಾವುವೆಂದರೆ:—

೧. ಆಕೇಲನ ವ್ಯಕ್ತಿಸಂಬಂಧವಾದ ನಡತೆ ಮತ್ತು ಅವನ ಆದರ್ಶ.

೨. ಹಿಂಡಿನಶಿಸ್ತು ಮತ್ತು ಸಂಮಿಳಿತ ಜೀವನ (corporate life)

೩. ಪ್ರಕೃತಿ ವಿಮರ್ಶೆ.

೪. ಕಥಾನಿರೂಪಣ.

ಈ ಕಥಾನಿರೂಪಣವೆಂಬುದು ಗತಿಸಿಹೋದ ಕಲೆಯಾಗಿತ್ತು. ಈಚೆಗೆ ನಾವು ಮಕ್ಕಳ ಶಿಕ್ಷಣದಲ್ಲಿ ಅದಕ್ಕಿರುವ ಬೆಲೆಯನ್ನು ಸ್ವಲ್ಪ ಸ್ವಲ್ಪವಾಗಿ ತಿಳಿದುಕೊಳ್ಳುತ್ತಿದ್ದೇವೆ. ಹಿಂಡಿನ ಕ್ರಮದಲ್ಲಿ ಅದರ ಅವಶ್ಯಕತೆಯ ವಿಚಾರವಾಗಿ ಇಲ್ಲಿ ಹೆಚ್ಚು ವಾದ ಮಾಡಬೇಕಾಗಿಲ್ಲ. ಕಥಾನಿರೂಪಣ ಮತ್ತು ಆಟಗಳು ನಮ್ಮ ಶಿಕ್ಷಣದ ಹೆಗ್ಗುರುತುಗಳಾಗಿವೆ. ಈ ವಿಚಾರದಲ್ಲಿ ಅಂದರೆ ಕಥಾನಿರೂಪಣದ ಬೆಲೆಯ ವಿಚಾರದಲ್ಲಿ ನಿಮಗೇನಾದರೂ ಸಂದೇಹವಿದ್ದಲ್ಲಿ ನೀವು ಮಿಸ್. ಬಾರ್ಕ್ಲೆಯವರಿಂದ ಬರೆಯಲ್ಪಟ್ಟಿರುವ “ತೋಳದ ಮರಿಗಳ ಹಿಂಡಿನಲ್ಲಿ ನಡತೆಯ ಶಿಕ್ಷಣ” (Character Training in the Wolf Cub Pack) ಎಂಬ ಪುಸ್ತಕವನ್ನು ಓದಿರಿ.

ಅಲ್ಲಿ ಇದರ ಪಕ್ಷವಾಗಿ ಹೇಳಲ್ಪಟ್ಟಿರುವ ಮುಖ್ಯವಾದ ವಾದಗಳು ಯಾವುವೆಂದರೆ:— ಕಥೆಗಳು ಮರಿಯ ಅನುಭವಕ್ಕೆ ಮುಖ್ಯವಾದ ಆಧಾರವಾಗಿರುತ್ತವೆ. ಅವನಿಗೆ ಜೀವನದಲ್ಲಿ ವ್ಯಕ್ತವಾದ ಮತ್ತು ಪ್ರವೃತ್ತಿ ರೂಪವಾದ ಉತ್ಸಾಹವನ್ನು ಹುಟ್ಟಿಸುತ್ತವೆ. ಅವನ ಆಶೆಯನ್ನು ಉದ್ರೇಕಗೊಳಿಸಿ ಘನವಾದ ಧ್ಯೇಯಗಳು ಅವನ ಮನಸ್ಸಿನಲ್ಲಿ ಮೊಳೆಯುವಂತೆ ಮಾಡುತ್ತವೆ. ಯಾವ ಧರ್ಮಾಧರ್ಮ ಪರಿಜ್ಞಾನದ ಮೇಲೆ ನಮ್ಮ ಮನುಷ್ಯ ಜೀವನವೆಂಬುದು ನಿಂತಿದೆಯೋ ಅಂಥಾ ಮೂಲತತ್ವಗಳನ್ನು ಅವನ ಆತ್ಮದ ಒಂದು ನಿಸರ್ಗವಾದ ಅಂಶವನ್ನಾಗಿ ಮಾಡುತ್ತವೆ. “ಅನುಭವ, ಉತ್ಸಾಹ, ಆಸೆ, ನಿರ್ಧಾರ, ತತ್ವಗಳು ಮತ್ತು ಧ್ಯೇಯಗಳು ಇವುಗಳ ಒಟ್ಟುಗೂಡುವಿಕೆಯಲ್ಲದೆ ಶೀಲವೆಂಬುದು ಬೇರೆ ಯಾವುದುಂಟು”?

ಅಂದರೆ ಹಿಂಡಿನ ಕಾರ್ಯಕ್ರಮದಲ್ಲಿ ಕಥಾ ನಿರೂಪಣಕ್ಕೆ ಒಂದು ಸ್ಥಾನವು ಗೊತ್ತಾಯಿತು. ಪ್ರತಿಯೊಂದು ಕೂಟದಲ್ಲಿಯೂ ಒಂದಾದರೂ ಕಥೆಯಿದ್ದೇ ತೀರಬೇಕೆಂಬುದು ನಮ್ಮ ಧ್ಯೇಯವಾಗಿರಬೇಕು. ಇದನ್ನು ಕಾರ್ಯತಃ ಸಫಲ ಮಾಡಿಕೊಳ್ಳುವುದಕ್ಕೆ ನಿಜವಾಗಿಯೂ ಯಾವ ಆಂತಕವೂ ಇರುವುದಿಲ್ಲ. ಕೆಲವು ಸಂದರ್ಭಗಳಲ್ಲಿ ಒಂದು ವಾರಕ್ಕೆ ಎರಡು ಮೂರು ವೇಳೆ ಹಿಂಡು ಕೂಡಬಹುದು. ಒಂದೆರಡು ಕೂಟಗಳಲ್ಲಿ ನಿರ್ದಿಷ್ಟವಾದ ಕೆಲವು ಕಾರ್ಯಗಳು ನಡೆಯಬೇಕಾಗಿರಬಹುದು. ಇಂಥಾ ಸಂದರ್ಭಗಳಲ್ಲಿ ಒಂದು ಅಥವಾ ಎರಡು ಕೂಟಗಳಲ್ಲಿಯಾದರೂ ಕಥೆಯಿದ್ದೇ ತೀರಬೇಕು. ಪ್ರಾತಃ ಕಾಲದಲ್ಲಿ ಕೂಟಗಳು ಸೇರಿದರೆ ಆಗ ಏನಾದರೂ ಶರೀರಕ್ಕೆ ಲವಲವಿಕೆಯುಂಟಾಗುವ ಕೆಲಸಗಳನ್ನು ಮಾಡಬೇಕೆಂಬ ಆಶೆಯುಂಟಾಗುವುದರಿಂದ ಅಂಥಾ ಕಾಲಗಳಲ್ಲಿ ಬೇಕಾದರೆ ಕಥೆಯನ್ನು ಬಿಡಬಹುದು. ಯಾವ ಸಂದರ್ಭದಲ್ಲಿಯೇ ಆಗಲಿ ವಾರಕ್ಕೊಂದು ಕಥೆಯು ಇರಲೇ ಬೇಕು.

ಕೆಲವರಿಗೆ ಕಥೆ ಹೇಳುವ ಶಕ್ತಿಯು ದೈವದತ್ತವಾಗಿರುತ್ತದೆ. ಅವರು ಹುಟ್ಟುವಾಗಲೇ ಕಥೆ ಹೇಳುವ ಶಕ್ತಿಯನ್ನು ಜೊತೆಯಲ್ಲಿ ತಂದಿರುತ್ತಾರೆ. ಅಂಥವರಿಗೆ ಕಥೆಗಳ ಭಂಡಾರದ ಬೀಗದ ಕೈ ಸಿಕ್ಕಿರುತ್ತದೆ. ನಾನಾದರೋ ಅಷ್ಟು ಅದೃಷ್ಟ ಶಾಲಿಯಲ್ಲ; ನನಗೆ ಕಥೆ ಹೇಳುವ ಶಕ್ತಿಯು ಸ್ವಾಭಾವಿಕವಾಗಿ ಬಂದಿಲ್ಲ. ಅದಕ್ಕೋಸ್ಕರವೇ ನಾನು ನಿಮಗೆ ಸಹಾಯ ಮಾಡಬೇಕೆಂದು ಹೊರಟಿರುವೆನು. (ಇದು ನಿಮಗೆ ಸ್ವಲ್ಪ ಮಟ್ಟಿಗೆ ವಿಸ್ಮಯವನ್ನುಂಟು ಮಾಡಬಹುದು.) ಯಾಕೆಂದರೆ ಯಾರೇ ಆಗಲಿ ಸ್ವಲ್ಪ ಶ್ರಮಪಟ್ಟು ಅಭ್ಯಾಸ ಮಾಡಿದರೆ ಚೆನ್ನಾಗಿ ಕಥೆ ಹೇಳುವುದನ್ನು ಕಲಿತುಕೊಳ್ಳಬಹುದು. ಅಷ್ಟಕ್ಕೂ ನಿಮಗೆ ಶಕ್ತಿಯಿಲ್ಲವೆಂತ ಕಂಡು ಬಂದರೆ (ಇದು ನಿಜವಿರಲಾರದು) ನೀವು ಕಥೆಗಳನ್ನು ಓದಿ ಹೇಳಬಹುದು. ಕಥೆಯನ್ನು ಹೇಳುವುದು ಓದುವುದಕ್ಕಿಂತಲೂ ಉತ್ತಮವಾದದ್ದು. ಆದರೆ ಕಥೆಯೇ ಇಲ್ಲದಿರುವುದಕ್ಕಿಂತಲೂ ಅದನ್ನು ಓದುವುದಾದರೂ ಮೇಲು.

ನಮಗಿರುವ ಕಷ್ಟವೇನೆಂದರೆ ನಮ್ಮನ್ನು ನಾವು ಮರೆತುಕೊಳ್ಳುವ ಗುಣದ ಅಭಾವ. ಇದಕ್ಕೆ ಅರ್ಥವೇನೆಂದರೆ (೧) ನಾವು ಯಾರು ಏನೆಂದುಕೊಳ್ಳುತ್ತಾರೋ ಎಂದು ಹೆದರಿಕೊಳ್ಳುವುದು "ಸಭಾಕಂಪ" ವೆಂದಾದರೂ ಹೇಳಬಹುದು. ಆಗ ನಮ್ಮ ಬುದ್ಧಿಯು ಮುಂದೆ ಹೋಗುವುದೇ ಇಲ್ಲ. (೨) ಅಥವಾ ನಾವು ನಮ್ಮ ಅಂತಸ್ತು ಯೋಗ್ಯತೆ ಮುಂತಾದ ವಿಚಾರಗಳನ್ನು ಮನಸ್ಸಿಗೆ ತಂದುಕೊಳ್ಳುತ್ತೇವೆ. ನಾವು ಹೇಳುವ ಕಥೆಯಲ್ಲಿ ನಾವು ಮಗ್ನರಾಗುವುದಿಲ್ಲ.

ಇವುಗಳಲ್ಲಿ ಮೊದಲನೆಯದಕ್ಕೆ ಕಥೆಯನ್ನು ಮೊದಲು ಕಂಠ ಪಾಠಮಾಡುವುದೇ ತಕ್ಕ ಪರಿಹಾರ. (ಕಾಡಿನ ಪುಸ್ತಕದಲ್ಲಿರುವ ಕಥೆಗಳು ಸ್ವಲ್ಪ ದೊಡ್ಡವು. ಇಲ್ಲದ ಪಕ್ಷದಲ್ಲಿ ಅವು ಕಂಠ ಪಾಠಮಾಡಲು ಬಹಳ ಚೆನ್ನಾಗಿವೆ. ಶಬ್ದಗಳು ಅವುಗಳಲ್ಲಿ ಬಹಳ ಮುಖ್ಯವಾದವುಗಳು. ಕಥೆಗಳನ್ನು ಚಿಕ್ಕ ಚಿಕ್ಕ ಭಾಗಗಳನ್ನಾಗಿ ಮಾಡಿಕೊಂಡು ಅವುಗಳನ್ನು ಒಂದು ತರಂಗದಂತೆ ಹೇಳಬಹುದು). ನಿಮ್ಮ ಕಥೆಯು ನಿಮಗೆ ಕಂಠ ಪಾಠವಾಗಿದ್ದರೆ ನೀವು ಹೆಚ್ಚು ಧೈರ್ಯದಿಂದ ಪ್ರಾರಂಭಿಸುತ್ತೀರಿ ಮತ್ತು ನಿಮ್ಮ ಬುದ್ಧಿಯು ಸಹ ಸರಿಯಾಗಿ ಕೆಲಸಮಾಡುತ್ತದೆ. ಅಥವಾ ಸ್ವಲ್ಪ ಮಟ್ಟಿಗೆ ನೀವು ಅಸ್ಥಿರರಾದರೂ ನಿಮ್ಮ ಕಥೆಯು ತಾನೇ ಮುಂದುವರಿಯುತ್ತದೆ.

ಎರಡನೆಯದಕ್ಕೆ ನಾವು ಕಥೆ ಹೇಳುವ ವಿಚಾರದಲ್ಲಿ ಒಂದು ಮುಖ್ಯವಾದ ಅಂಶವನ್ನು ಮರೆತು ಬಿಡುವುದೇ ಕಾರಣ. ಕಥೆಯು ನಮ್ಮ ಕಣ್ಣೆದುರಿಗೆ ನಡೆದ ಹಾಗೆ ನಾವು ಮನಸ್ಸಿನಲ್ಲಿ ಚಿತ್ರಗಳನ್ನು ಮಾಡಿಕೊಳ್ಳುವುದಿಲ್ಲ. ಕಥೆಯಲ್ಲಿ ಕಥಾನಾಯಕ ಅಥವಾ ಬೇರೆ ಯಾರಾದರೂ ಒಬ್ಬರ ಸ್ಥಾನದಲ್ಲಿ ನಾವಿರುವಂತೆ ಭಾವಿಸಿಕೊಳ್ಳಬೇಕು. ಈ ವಿಚಾರವನ್ನು ಮುಂದೆ ವಿಸ್ತಾರವಾಗಿ ಹೇಳುತ್ತೇನೆ.

ಯಾವ ಮಾದರಿಯ ಕಥೆಯನ್ನು ಆರಿಸಿಕೊಳ್ಳಬೇಕೆಂಬುದನ್ನು ಮೊದಲು ನಾವು ಯೋಚಿಸಬೇಕು. ವಾಸ್ತವವಾಗಿ ನಡೆದ ಸಣ್ಣ ಸಣ್ಣ ಘಟನೆಗಳನ್ನು ಬಿಟ್ಟರೆ ಕಥೆಗಳನ್ನು ಸಾಮಾನ್ಯವಾಗಿ ಮೂರು ಮುಖ್ಯ ಭಾಗಗಳನ್ನಾಗಿ ಮಾಡಬಹುದು. ಮೊದಲನೆಯದು ಸಣ್ಣಕಥೆ. ಇದು ಸಂಪೂರ್ಣವಾಗಿರುತ್ತದೆ. ಒಂದು ಕಥೆಗೂ ಇನ್ನೊಂದು ಕಥೆಗೂ ಯಾವ ಸಂಬಂಧವೂ ಇರುವುದಿಲ್ಲ. ಇದು ಬಹಳ ಹೆಚ್ಚಾಗಿ ಉಪಯೋಗಿಸಲ್ಪಡುತ್ತದೆ. ಇದು ಮುಖ್ಯವಾದದ್ದೇ ನಿಜ. ಆದರೂ ಉಳಿದ ಎರಡು ಮಾದರಿಯ ಕಥೆಗಳೂ ಕೂಡ ಹಿಂಡಿನ ಕಾರ್ಯಕ್ರಮದಲ್ಲಿ ಅಗತ್ಯವಾಗಿ ಸೇರಿರಬೇಕು. ಎರಡನೆಯದು ಅನುಬಂಧ (Serial)ಮೂರನೆಯದುತರಂಗ(Story-cycle). ಎರಡನೆಯ ಮಾದರಿಯಲ್ಲಿ ಕಥೆಗಳು ಅಲ್ಲಿಗಲ್ಲಿಗೆ ನಿಂತರೂ ಅವು ಅಪೂರ್ಣ. ಮೂರನೆಯ ಮಾದರಿಯಲ್ಲಿ ಪ್ರತಿಯೊಂದು ಕಥೆಯೂ ಪೂರ್ಣವಾಗಿದ್ದರೂ ಎಲ್ಲಾ ಕಥೆಗಳೂ ಒಂದೇ ವ್ಯಕ್ತಿಗೆ ಅಥವಾ ಒಂದೇ ವಿಷಯಕ್ಕೆ ಸಂಬಂಧಿಸಿದವುಗಳಾಗಿರುತ್ತವೆ.

[ಒಂದನೆಯ ಮಾದರಿಗೆ ಈಸೋಪನ ನೀತಿ ಕಥಾಸಾರವನ್ನೂ ಎರಡನೆಯದಕ್ಕೆ ಪಂಚತಂತ್ರ ಮತ್ತು ಹಿತೋಪದೇಶವನ್ನೂ ಮೂರನೆಯದಕ್ಕೆ ಭಟ್ಟವಿಕ್ರಮಾದಿತ್ಯನ ಕಥೆಗಳು ಅಥವಾ ಭೇತಾಳ ಪಂಚವಿಂಶತಿ ಕಥೆಗಳನ್ನೂ ಉದಾಹರಣೆಯಾಗಿ ಕೊಡಬಹುದು. ಆದರೆ ಈ ಎಲ್ಲಾ ಕಥೆಗಳೂ ಮಕ್ಕಳಿಗೆ ಹೇಳಲು ಯೋಗ್ಯವಾದುವುಗಳೆಂದು ಅಭಿಪ್ರಾಯವಲ್ಲ]. ಕಾಡಿನ ಪುಸ್ತಕದಲ್ಲಿರುವ ಕಥೆಗಳು ಈ ಮೂರನೇ ಮಾದರಿಗೆ ಉದಾಹರಣೆಯಾಗಿವೆ. ಈ ಕೊನೆಯ ಎರಡು ಮಾದರಿಯ ಕಥೆಗಳ ಉಪಯೋಗವು ಶಿಬಿರವನ್ನು ನಡೆಸುವಾಗ ಬಹುಮಟ್ಟಿಗೆ ಕಂಡುಬರುವುದು. ಸಾಧಾರಣವಾದ ಹಿಂಡಿನ ಕೂಟಗಳಲ್ಲಿಯೂ ಇವುಗಳ ಉಪಯೋಗವುಂಟು. ಅಕೇಲನಿಗೆ ಕಥೆಗಳನ್ನು ಹುಡುಕಿ ಆರಿಸಬೇಕಾದ ಕಷ್ಟವಿರುವುದಿಲ್ಲ. ಅನೇಕ ವಾರಗಳಿಗೆ ಆಗುವಷ್ಟು ಕಥೆಗಳು ತಾವಾಗಿಯೇ ಸಿದ್ಧವಾಗಿರುತ್ತವೆ. ಇಷ್ಟೇ ಅಲ್ಲದೆ ಅವುಗಳ ಉಪಯೋಗಗಳು ಇನ್ನೂ ಹೆಚ್ಚಾಗಿವೆ. ಕಥಾನಾಯಕನ ಗುಣ ದೋಷಗಳು ಮರಿಗಳ ಮನಸ್ಸಿನಲ್ಲಿ ಚೆನ್ನಾಗಿ ಬಿಂಬಿಸಲು ಸಹಾಯ ಮಾಡುತ್ತವೆ. ಪುನಃಪುನಃ ಹೇಳಲ್ಪಡುವುದರಿಂದ ಕಥೆಯಿಂದ ಕಲಿಯಬೇಕಾದ ನೀತಿಗಳು ಮತ್ತು ಧ್ಯೇಯಗಳು ಬಹಳ ಆಳವಾಗಿ ಬೇರೂರುತ್ತವೆ. ಕಳೆದುಹೋಗಿರುವ ನಿಮ್ಮ ಬಾಲ್ಯದ ಕಡೆಗೆ ನಿಮ್ಮ ದೃಷ್ಟಿಯನ್ನು ತಿರುಗಿಸಿದರೆ ನಾನಾ ರೀತಿಯ ಅದ್ಭುತ ಕಲ್ಪನೆಯಿಂದ ಕೂಡಿದ ಕಥೆಗಳ ಮೇಲೆ ನಿಮಗೆ ಸಂಪೂರ್ಣ ಅಭಿಲಾಷೆಯಿತ್ತೆಂಬುದನ್ನು ತಿಳಿಯಬಹುದು. ಪರೋಪಕಾರ ಮಾಡಲು ದೇಶಸಂಚಾರ ಮಾಡುವ ವೀರಪುರುಷ, ಕಾಡಿನಲ್ಲಿ ಮರದ ಹಿಂದೆ ಅವಿತುಕೊಂಡು ಕಾಣುವ ಕಾಡುಜನರು, ಅಥವಾ ಸಮುದ್ರದಮೇಲೆ ಹೋಗುವ ಕಳ್ಳರ ಹಡಗು ಇವೆಲ್ಲಾ ಒಂದಾನೊಂದು ಕಾಲದಲ್ಲಿ ನಿಮಗೆ ಆದರಣೀಯ. ಮರಿಗೂ ಹಾಗೆಯೇ.

ಈ ಕಥೆಗಳ ಅನುಬಂಧ ಅಥವಾ ತರಂಗಗಳು ಅನೇಕ ರೀತಿಯವಾಗಿದ್ದು ಮರಿಯ ನಾನಾ ಮುಖವಾದ ಅದ್ಭುತ ಕಲ್ಪನಾಶಕ್ತಿಯವನ್ನು ಪೋಷಿಸಲು ಸಹಕಾರಿಗಳಾಗುತ್ತವೆ. ಇದರಿಂದ ಹುಡುಗನ ದೃಷ್ಟಿಕೋನ ಮತ್ತು ರೀತಿ ನೀತಿಗಳ ಮೇಲೆ ಹೆಚ್ಚಿನ ಪರಿಣಾಮವುಂಟು.

ಕಥೆಗಳ ವಿಚಾರದಲ್ಲಿ ನಾವು ಗಮನಿಸಬೇಕಾದ ಎರಡನೆಯ ಅಂಶವು ಯಾವುದೆಂದರೆ ಅವುಗಳ ಸ್ವಭಾವ. ಕಥೆಯಿಂದ ಹುಟ್ಟತಕ್ಕ ಅಭಿಪ್ರಾಯವು ಯಾವುದೆಂಬುದು. ಕೆಲಸಕ್ಕೆ ಬಾರದ ಕಥೆಗಳನ್ನು ಹೇಳುವುದರಿಂದ ನಿಮ್ಮ ಮತ್ತುಮರಿಗಳ ಕಾಲವು ವ್ಯರ್ಥವಾಗುತ್ತದೆ. ಕಥೆಯನ್ನು ಹೇಳುವುದರಲ್ಲಿ ನೀವು ಒಂದು ಉದ್ದೇಶವನ್ನಿಟ್ಟುಕೊಳ್ಳಬೇಕು. ಸಾಧಾರಣವಾಗಿ ನಿಷ್ಠೆ, ಭಕ್ತಿ, ಪರೋಪಕಾರ ಬುದ್ಧಿ, ನಿಜವನ್ನೇ ನುಡಿಯುವುದು ಮುಂತಾದ ಯಾವುದಾದರೂ ಒಂದು ಒಳ್ಳೆಯ ಗುಣವು ಅವರ ಮನಸ್ಸಿನಲ್ಲಿ ನಾಟುವಂತೆ ಮಾಡುವುದೇ ನಿಮ್ಮ ಉದ್ದೇಶವಾಗಿರಬೇಕು. ಹೀಗೆ ಹೇಳಿದ ಮಾತ್ರಕ್ಕೇ ಇಂಥಾ ಗುಣಗಳ ಮೇಲೆ ವ್ಯಾಖ್ಯಾನಮಾಡಿ ಅದನ್ನು ಅವರಲ್ಲಿ ತುಂಬಬೇಕೆಂದಲ್ಲ. ಹಾಗೆ ಮಾಡಿದರೆ ಉದ್ದೇಶವೇ ಕೆಟ್ಟು ಹೋಗುತ್ತದೆ. ಮತ್ತುನಗುವನ್ನುಂಟುಮಾಡುವ ಹಾಸ್ಯರಸಯುಕ್ತವಾದ ಕಥೆಗಳನ್ನು ಹೇಳಲೇ ಬಾರದೆಂತಲೂ ಅರ್ಥವಲ್ಲ. ಮರಿಗಳು ಯಾವಾಗಲೂ ಹಸನ್ಮುಖಿಗಳಾಗಿಯೇ ಇರಬೇಕು. ಆದರೆ ಕೆಲವರಲ್ಲಿ ಹಾಸ್ಯರಸವನ್ನೇ ಪ್ರಧಾನಮಾಡಿ ಮರಿಗಳು ನಗುವಂತೆ ಮಾಡುವುದೇ ಒಂದು ದೊಡ್ಡ ಉದ್ದೇಶವಾಗಿ ಪರಿಣಮಿಸುತ್ತದೆ. ಇದು ಹಾಸ್ಯರಸವು ಸಹಜನ್ಯವಾಗಿರುವವರು ಮಾಡತಕ್ಕ ಒಂದು ತಪ್ಪು. ಇದನ್ನು ಅಪೂರ್ವವಾಗಿ ಮಾಡದೆ ಅದನ್ನೇ ಸಾಮಾನ್ಯವಾಗಿ ಬಳಕೆಗೆ ತರಲು ಯಾವಸಮಾಧಾನವೂ ಇರುವುದಿಲ್ಲ. ಇತರ ರೀತಿಯ ಕಥೆಗಳ ಜೊತೆಯಲ್ಲಿ ಎಲ್ಲಾದರೂ ಒಂದು ಇಂಥಾದ್ದನ್ನು ಸೇರಿಸಬಹುದು. ಇಂಥಾ ಕಥೆಯಲ್ಲಿಯೇ ಮರಿಗಳಿಗೆ ಅಭಿರುಚಿಯುಂಟಾದಲ್ಲಿ ಹೆಚ್ಚು ಗಂಭೀರವಾದ ಮತ್ತು ಗಹನವಾದ ಉದ್ದೇಶಗಳಿಂದ ಕೂಡಿದ ಕಥೆಗಳು ಆ ಮೇಲೆ ಅವರಿಗೆ ರುಚಿಸುವುದೂ ಇಲ್ಲ; ಅವುಗಳ ಕಡೆಗೆ ಅವರ ಗಮನವು ಹೋಗುವುದೂ ಇಲ್ಲ.

ತ್ರಾಸು ಎದುರು ಕಡೆಗೆ ಪೂರ್ತಿಯಾಗಿ ಬಾಗದಂತೆ ನೋಡಿಕೊಳ್ಳಿ. ನೀವು ಮರಿಗಳಿಗೆ ಬರೀ ನೀತಿ ವಾಕ್ಯಗಳ ಕಂತೆಗಳನ್ನೇ ಕೊಟ್ಟರೆ ಅವರಿಗೆ ಬಹಳ ಬೇಜಾರು ಹುಟ್ಟುತ್ತದೆ. ಅದು ಅವರಿಗೆ ರುಚಿಸುವುದಿಲ್ಲ.

ನಾವು ಮರಿಗಳ ಅಭಿರುಚಿಗಳನ್ನು ಮನಸ್ಸಿಗೆ ತಂದುಕೊಂಡು ಅವರು ಅಪೇಕ್ಷಿಸುವುದಕ್ಕೂ ನಾವು ಅವರಿಗೆ ಯಾವುದು ಒಳ್ಳೆಯದೆಂದು ಭಾವಿಸುತ್ತೇವೋ ಅದಕ್ಕೂ ಮಧ್ಯವರ್ತಿಯಾಗಿರುವಂತೆ ನಿಮ್ಮ ಕಥೆಗಳಿರುವಂತೆ ಮಾಡಿಕೊಳ್ಳಬೇಕು. ಅವರಿಗೆ ಬೇಕಿಲ್ಲದ, ಅವರ ಮನಸ್ಸಿಗೆ ಬೇಜಾರುಪಡಿಸುವ ಕಥೆಗಳನ್ನು ಹೇಳುವುದರಿಂದ ಯಾವ ಪುರುಷಾರ್ಥವೂ ಆಗುವುದಿಲ್ಲ. ನಿಮ್ಮ ಶ್ರಮವು ನಿರರ್ಥಕವಾಗುತ್ತದೆ. ಮರಿಯು ನೀವು ಹೇಳುವ ಕಥೆಯಲ್ಲಿ ಆಸಕ್ತಿಯನ್ನು ತೋರಿಸದೆ ಹೋಗುವ ಪಕ್ಷದಲ್ಲಿ ಕಥಾನಿರೂಪಣವು ನಡತೆಯನ್ನು ತಿದ್ದುವ ಸಾಧನವಾಗುವುದೇ ಇಲ್ಲ. ನಿಮ್ಮ ಕಥೆಯಲ್ಲಿ ಮರಿಗೆ ರುಚಿಯುಂಟಾಗಿ ಅದು ಅವನಿಗೆ ಅರಗಿ ಬುದ್ಧಿಗತವಾಗಬೇಕು. ಅವನು ತನಗೆ ಗೊತ್ತಿಲ್ಲದಂತೆ ನೀವು ಕೊಡುವ ಪೋಷಣಾ ದ್ರವ್ಯವನ್ನು ಸೇವಿಸುತ್ತಿರಬೇಕು.

ಈ ವಿಚಾರಗಳನ್ನೆಲ್ಲಾ ನಿರ್ಧಾರಮಾಡಿಕೊಂಡು ಕಥೆಯನ್ನು ಸರಿಯಾದ ರೀತಿಯಲ್ಲಿ

ಹೇಳಬೇಕಾದರೆ ನಮ್ಮಿಂದ ಮಾಡಲ್ಪಡಬೇಕಾದ ಪ್ರಯತ್ನದ ಕಡೆಗೆ ನೋಡೋಣ. ನಮ್ಮಲ್ಲಿ ಕೆಲವರಿಗೆ ಕಥೆಯನ್ನು ಹೇಳುವುದಕ್ಕಿಂತ ಅದನ್ನು ಹೇಳುವುದಕ್ಕಾಗಿ ಮಾಡುವ ಪ್ರಯತ್ನವು ಬಹಳ ಮುಖ್ಯವಾದುದು. ಕಥೆ ಹೇಳುವುದು ಫಲಕಾರಿಯಾಗಬೇಕಾದರೆ ನಮ್ಮಲ್ಲಿ ಪ್ರಯತ್ನವು ಬೇಕು. ನಿಮಗೆ ಅಭ್ಯಾಸವು ಹೆಚ್ಚಾದ ಹಾಗೆಲ್ಲಾ ಪ್ರಯತ್ನ ಮಾಡಬೇಕಾದ್ದು ಕಡಮೆಯಾಗುತ್ತಾ ಬರಬಹುದು. ನಿಜವಾದ ಮೇಧಾವಿಯು ಪ್ರಯತ್ನ ರಹಿತವಾಗಿಯೇ ಕಥೆಯನ್ನು ಸರಿಯಾದ ರೀತಿಯಲ್ಲಿಯೇ ಹೇಳುವುದು ಸಾಧ್ಯ. ಆದರೆ ಅಂಥವನು ಇನ್ನುಮುಂದೆ ಹುಟ್ಟಬೇಕು. ಈ ವಿಚಾರದಲ್ಲಿ ಬಹಳ ಯೋಗ್ಯತೆ ಮತ್ತು ಅನುಭವಗಳಿರುವವರು ಬಹಳ ಪ್ರಯತ್ನವಿಲ್ಲದೆಯೇ ಕಥೆಯನ್ನು ಸರಿಯಾಗಿ ಹೇಳಬಹುದು. ಮತ್ತು ಕಥೆಯನ್ನು ಹೇಳುವಾಗಲೇ ಕಲ್ಪನೆ ಮಾಡಿಕೊಳುತ್ತಾ ಹೋಗಬಹುದು. ನನಗೆ ಅಂಥಾ ಯೋಗ್ಯತೆಯಿಲ್ಲವೆಂದು ನಾನು ಒಪ್ಪಿಕೊಳ್ಳುತ್ತೇನೆ. ನಾನು ಅನೇಕಸಾರಿ ಐದು ನಿಮಿಷಗಳ ಕಾಲದಲ್ಲಿಯೇ ಕಥೆಗಳನ್ನು ಸಿದ್ಧಮಾಡಿಕೊಂಡು ಹೇಳಿದ್ದೇನೆ. ಆದರೂ ಆ ಐದು ನಿಮಿಷಗಳ ಕಾಲದಲ್ಲಿಯೇ ಕಥೆಯಲ್ಲಿ ಬರಬೇಕಾದ ಘಟನಾವಳಿಗಳನ್ನೂ ಮತ್ತು ಅವು ಯಾವ ಕ್ರಮದಲ್ಲಿ ಬರಬೇಕೆಂಬುದನ್ನೂಗುರುತುಮಾಡಿಕೊಂಡುಅನಂತರ ಕಥೆಗೆ ಆರಂಭ ಮಾಡಿದ್ದೇನೆ.

ಸಾಧಾರಣವಾದ ಸ್ಥಿತಿಯಲ್ಲಿ ಎಲ್ಲರಿಗೂಮತ್ತು ಕಥೆ ಹೇಳುವುದರಲ್ಲಿ ಅಭ್ಯಾಸವಿಲ್ಲದಿರುವ ಹೊಸಬರಿಗೂ ಕಥೆಗೆ ಪ್ರಾರಂಭಮಾಡುವುದಕ್ಕೆ ಮುಂದಾಗಿ ಬಹಳ ಮಟ್ಟಿಗೆ ಪ್ರಯತ್ನವುಬೇಕು. ನಾವು ಮೊದಲು ಕಥೆಯನ್ನು ಜಾಗ್ರತೆಯಾಗಿ ಒಂದು ಬಾರಿ ಓದಿಕೊಳ್ಳಬೇಕು. ಘಟನಾವಳಿಗಳೂ ಅವುಗಳ ಕ್ರಮವೂ ಮನಸ್ಸಿನಲ್ಲಿ ಚೆನ್ನಾಗಿ ನಾಟುವಂತೆ ಮೂರನೆಯ ಬಾರಿ ಇನ್ನೂ ನಿಧಾನವಾಗಿ ಓದಿಕೊಳ್ಳಬೇಕು. ಅವು ನಮ್ಮ ಮನಸ್ಸಿಗೆ ಚೆನ್ನಾಗಿ ನಾಟವೆಯೆಂಬುದನ್ನು ಸ್ಥಿರಪಡಿಸಿಕೊಳ್ಳಲು ಮುಖ್ಯ ಘಟನೆಗಳನ್ನು ಒಂದು ಕಡೆ ಗುರುತು ಹಾಕಬೇಕು. ಅದಕ್ಕಾಗಿ ಒಂದು ಚಿಕ್ಕ ಪುಸ್ತಕವನ್ನಿಟ್ಟು ಅದರಲ್ಲಿ ಗುರುತುಮಾಡುವುದು ಒಳ್ಳೆಯದೆಂದು ನಾನು ತಿಳಿಯುತ್ತೇನೆ. ಹೀಗೆ ಮಾಡುವುದರಿಂದ ಎರಡು ಮೂರು ವರ್ಷಗಳ ಕಾಲದಲ್ಲಿಯೆ ನಿಮ್ಮ ಕೈಗೆ ಆರಿಸಿ ತೆಗೆದ ಕಥೆಗಳ ಪುಸ್ತಕವೊಂದು ಸಿಕ್ಕಿದಂತಾಗುತ್ತದೆ. ಅಲ್ಲಿಂದ ಮುಂದೆ ನೀವು ಗುರುತು ಹಾಕಿರುವ ಅಂಶಗಳನ್ನು ಒಂದಾವರ್ತಿ ನೋಡುವುದಕ್ಕಿಂತಲೂ ಹೆಚ್ಚಿನ ಪ್ರಯತ್ನವು ಅವಶ್ಯಕವಾಗುವುದಿಲ್ಲ. ಈ ರೀತಿಮಾಡುವುದರಿಂದ ಕಥೆ ಹೇಳುವ ಕಾಲದಲ್ಲಿ ನಿಮಗೆ ಬೇಕಾದ ಅಂಶಗಳು ಸ್ಪಷ್ಟವಾಗಿಯೂ ಕ್ರಮವಾಗಿಯೂ ಇರುತ್ತವೆ. ಅಲ್ಲದೆ ಕಥೆ ಹೇಳುವಾಗ ಮುಖ್ಯವಾದ ಯಾವುದಾದರೂ ವಿಚಾರವನ್ನು ಅದರ ಉಚಿತ ಸ್ಥಾನದಲ್ಲಿ ಹೇಳದೆ ಕಥೆಯನ್ನು ಮುಂದುವರಿಸಿ ಆ ಮೇಲೆ ಜ್ಞಾಪಿಸಿಕೊಂಡು ಅದಕ್ಕಾಗಿ ಪುನಃ ಹಿಂದಕ್ಕೆ ಬರುವ ತಪ್ಪನ್ನು ನೀವು ಮಾಡುವುದಿಲ್ಲ.

ನೀವು ಹೇಳುವ ಕಥೆಯು ನಿಮ್ಮಕಣ್ಣುಮುಂದೆ ನಡೆದಂತೆ ನಿಮ್ಮಮನಸ್ಸಿನಲ್ಲಿ ಚಿತ್ರಿಸ್ಸಿಕೊಳ್ಳುವುದು ಮತ್ತೊಂದು ಮುಖ್ಯವಾದ ವಿಚಾರ. ಕಥೆಯನ್ನುಪುನಃ ಪುನಃ ಓದಿ. ಆ ಕಥೆಯ ನಾಯಕನೋ ಅಥವಾ ಕಥೆಗೆ ಸಂಬಂಧಿಸಿದ ಬೇರೆಯಾವುದಾದರೂ ಪಾತ್ರವೋ ನೀವು ಆಗಿದ್ದಂತೆಯೂ ಮತ್ತು ಕಥೆಯು ನಡೆದಾಗ ನೀವು ಎದುರಿಗಿದ್ದಂತೆಯೂ ನಿಮ್ಮ ಮನಸ್ಸಿನಲ್ಲಿ ಭಾವನೆಯುಂಟಾಗಬೇಕು. ಕಥೆಯ ಉದ್ದೇಶವೇನೆಂಬುದನ್ನು

ವುದಕ್ಕೆ ಮಾತ್ರ ಮಂಕಾಗಿ ಕಾಣುತ್ತಾನೆ. ಯಾವುದಾದರೂ ಕಷ್ಟವಾದ ಒಂದು ಗಂಟನ್ನು ಒಂದು ರೀತಿಯಲ್ಲಿ ಹಾಕುವುದನ್ನು ಹೇಳಿಕೊಟ್ಟರೆ ಅರ್ಧ ಗಂಟೆಯಲ್ಲಿ ಪುನಃ ಬರುತ್ತಾನೆ. "ಯಾಕಯ್ಯಾ ತಿಳಿಯಲಿಲ್ಲವೇ" ಎಂದರೆ "ಹೀಗೆ ಹಾಕಬಹುದೇ ಸಾರ್" ಎಂದು ಎರಡು ಮೂರು ಹೊಸ ರೀತಿಯಲ್ಲಿ ಹಾಕುತ್ತಾನೆ. ಇಷ್ಟು ಬುದ್ಧಿವಂತನಾದರೂ ಮುಂದೆ ನುಗ್ಗಿ ಮಾತನಾಡಲಾರ. ಸಾಲದುದಕ್ಕೆ ಇವನನ್ನ "ಮೋತೀಖಾನೆ ಹೆಗ್ಗಣ" ಎಂದು ಕರೆಯಬಹುದು. ಊಟ ತಿಂಡಿ ಮೇಲೆ ಆಸೆ. ಹುಡುಗರು ಹಾಗೇ ಇರಬೇಕು. ನಾವು ಮುದುಕರು ಏನುತಿಂದೇವು!

ಇವನ ಪುರಾಣ ಇಲ್ಲಿಗೆ ಸಾಕು. ನಮ್ಮ ಶಿಬಿರವಾಸದ ವಿಚಾರಕ್ಕೆ ಇನ್ನು ಹೋಗೋಣ. ರಾಮಲಕ್ಷ್ಮಣರು ಊರು ಬಿಟ್ಟು ಕಾಡಿಗೆ ಹೊರಟದ್ದ ಹಾಗೆ ಹೊರಟೆವು ಎಂದು ಹಿಂದೆಯೇ ಹೇಳಿದ್ದೆನಷ್ಟೆ.

ನಾವೇನೋ ಮನಸ್ಸು ಮಾಡಿ ಹೊರಟೇಬಿಟ್ಟೆವು. ಎಲ್ಲರಿಗೂ ಬೈಸಿಕಲ್ಲುಗಳಿದ್ದವು. ನಮ್ಮ ಹಾಸಿಗೆಗಳು ಮತ್ತು ಆಹಾರ ಪದಾರ್ಥಗಳನ್ನು ಮುಂದಾಗಿಯೇ ಒಂದು ಜಟಕಾದಲ್ಲಿ ಹಾಕಿ ಕಳುಹಿಸಿಬಿಟ್ಟೆವು. ಯಾಕೆಂದರೆ ಆಕಾಶದಲ್ಲಿ ಸುಮಾರಾಗಿ ಮೋಡವಿತ್ತು. ಬಿಸಿಲು ಚೆನ್ನಾಗಿ ಕಾಯುತ್ತಿತ್ತು. ಮಳೆ ಬರುವ ಚಿಹ್ನೆಗಳು ಕಂಡುಬರುತ್ತಿದ್ದುವು.

ನಮ್ಮ ಬೈಸಿಕಲ್‌ಗಳು ಮಂದಗಮನದಿಂದ ಮುಂದುವರಿಯಲು ಪ್ರಾರಂಭಿಸಿದವು. ನಿಧಾನವಾಗಿ ನಾನಾವಿಚಾರಗಳನ್ನು ಮಾತನಾಡಿಕೊಳ್ಳುತ್ತಾ ನಮ್ಮ ವಾಹನಗಳನ್ನು ತುಳಿಯುತ್ತಿದ್ದೆವು. ಬೆಟ್ಟದ ದಾರಿ. ತುಳಿಯುವುದೂ ಸ್ವಲ್ಪ ಕಷ್ಟವಾಗಿತ್ತೆಂದು ಹೇಳಿದರೆ ಅವಮಾನವೇನೂ ಇಲ್ಲ. ಹೀಗೆ ಸುಮಾರು ೪ ಮೈಲಿ ಹೋದೆವು. ಯಾವ ಕಡೆಗೆ ನೋಡಿದರೂ ಬೆಟ್ಟಗಳು. ದಾರಿಯೋ ಬಳಸಿಬಳಸಿ ಹೋಗುತ್ತಿತ್ತು. ಸಾಲದುದಕ್ಕೆ ರಸ್ತೆಯೆಲ್ಲಾ ಧೂಳಿನ ಮಯ. ಇದಕ್ಕಿದ್ದ ಹಾಗೇ ಬಿಸಿಲುಕಾಣದ ಹಾಗಾಯಿತು. ಮೋಡಗಳು ಏರುತ್ತಾ ಬಂದು ಜೋರಾಗಿ ಗಾಳಿ ಬೀಸಲು ಪ್ರಾರಂಭವಾಯಿತು. ಮಳೆ ಬರುವುದು ಖಂಡಿತವೆಂಬುದು ಚೆನ್ನಾಗಿ ತಿಳಿದ ಮೇಲೆ ಸ್ವಲ್ಪ ಉಸಿರು ಹಿಡಿದು ಬೈಸಿಕಲ್ ತುಳಿಯಲು ಪ್ರಾರಂಭವಾಯಿತು. ನಮ್ಮ ಉದ್ದೇಶವೇನೋ ಮಳೆ ಬರುವುದರೊಳಗಾಗಿ ಇನ್ನು ೨ ಮೈಲುಗಳ ದೂರದಲ್ಲಿದ್ದ ಒಂದು ಫಾರೆಸ್ಟ್ ಲಾಡ್ಜ್‌ಗಾದರೂ ಸೇರಬೇಕೆಂದಿತ್ತು. ಆದರೆ ಮಳೆಯು ಉದ್ದೇಶ ಅಷ್ಟರೊಳಗಾಗಿ ನಮ್ಮನ್ನು ನೆನೆಸಬೇಕೆಂದಿದ್ದ ಹಾಗೆ ತೋರುತ್ತದೆ. ಇದ್ದಕ್ಕಿದ್ದ ಹಾಗೆಯೇ ಮಳೆ ಪ್ರಾರಂಭವಾಯಿತು. ದಾರಿಯುದ್ದಕ್ಕೂ ನೋಡಿದೆವು. ಒಂದು ಸಣ್ಣ ಆಲದಮರ ಮಾತ್ರ ಸ್ವಲ್ಪ ದೂರದಲ್ಲಿ ರಸ್ತೆಯ ಪಕ್ಕದಲ್ಲಿತ್ತು. ಎಲ್ಲರೂ ಆತುರದಿಂದ ಅಲ್ಲಿಗೆ ಸೇರಿದೆವು. ನಮ್ಮ ವಾಹನಗಳನ್ನು ಹಿಡಿದುಕೊಂಡು ಒತ್ತಾಗಿ ನಿಲ್ಲುವುದಕ್ಕೆ ಮಾತ್ರ ಅಲ್ಲಿ ಸ್ಥಳವಿದ್ದಿತು. ಮರವೂ ಸ್ವಲ್ಪ ಹೊತ್ತು ನಮಗೆ ಆಸರೆ ಕೊಟ್ಟಿತು. ಆದರೆ ಮಳೆಯು ಹೊಡೆತವನ್ನು ಅದುತಾನೇ ಎಷ್ಟು ಹೊತ್ತು ತಡೆದೀತು. ತಾನೂ ಮಳೆಯು ಕಡೆ ಸೇರಿಕೊಂಡಿತು. ನಮಗೆ ಮಳೆಯ ಹನಿ ಮತ್ತು ಮರದ ಹನಿ ಎರಡರ ಕಾಟವೂ ಒಟ್ಟಿಗೆ ಬಂದಿತು. ಇಷ್ಟರಲ್ಲಿ ನಮ್ಮೆಲ್ಲರ ಮೈ ಮೇಲಿದ್ದ ಬಟ್ಟೆಗಳೂ ಸಂಪೂರ್ಣವಾಗಿ ನೆನೆದು ಹೋಗಿದ್ದವು.

ಇನ್ನು ಅಲ್ಲಿರುವುದರಿಂದ ಪ್ರಯೋಜನವಿಲ್ಲದಂತಾಯಿತು. "ನೆನೆಯುವುದಂತೂ ಖಂಡಿತ. ಪ್ರಯಾಣವನ್ನಾದರೂ ಮುಂದುವರಿಸೋಣ" ಎಂದೆ. ಎಲ್ಲರೂ ಅದಕ್ಕಾಗಿ ಕಾದಿದ್ದರೆಂದು ತೋರುತ್ತೆ. ಏನು ಸಂತೋಷವಾಯಿತೋ ಹುಡುಗರಿಗೆ. ಆ ಸಂತೋಷ ಬಯಲಿನಲ್ಲಿ ನಿಂತು ನೆನೆದವರಿಗೆ ಗೊತ್ತು. "ಬಲ್ಲವನೆ ಬಲ್ಲ ಬೆಲ್ಲದ ಸವಿಯ" ಎಂಬ ಹಾಗೆ. ಮಳೆ ಹೆಚ್ಚಾಯಿತು. ನಮಗೆ ರಸ್ತೆಯಾವುದು, ಚರಂಡಿಯಾವುದು, ನೆಲವಾವುದು, ನೀರುಯಾವುದು; ತಿಳಿಯುವುದು ಸ್ವಲ್ಪ ಕಷ್ಟವಾಯಿತು. ಬೀಳುತ್ತಿದ್ದ ಮಳೆಯ ನೀರು ಸಂಪೂರ್ಣವಾದ ಅಭಿಷೇಕ ಮಾಡಿ ನಾವು ಹಾಕಿಕೊಂಡಿದ್ದ ಪಾದರಕ್ಷೆಗಳಿಗಿಳಿದು ಅಲ್ಲಿ ಸ್ಥಳ ಸಂಕೋಚದಿಂದ ಹೊರಹೊಮ್ಮುತ್ತಿತ್ತು.

ಅಷ್ಟು ಹೊತ್ತಿಗೆ ಒಂದು ಇಳಿಜಾರು ಸಿಕ್ಕಿತು. ಅರ್ಧ ದೂರ ಅದರಲ್ಲಿ ಬಂದಿದ್ದೇವೆ. ನಮ್ಮ ಪೈಕಿ ಗೋವಿಂದಯ್ಯನಿಗೆ ಮುಂದೆ ಹೋಗಬೇಕೆಂಬುದು ಒಂದು ದೊಡ್ಡ ಆಸೆ. ಅವನ ವಿಚಾರ ಹಿಂದೆಯೇ ಹೇಳಿದ್ದೇನಷ್ಟೆ ಮಾತ್ತು ಜಾಸ್ತಿಯೆಂದು. ಮಳೆಯಲ್ಲಿಯೂ ಮಾತಾಡುತ್ತಲೇ ರಸ್ತೆಯಲ್ಲಿದ್ದ ಒಂದು ಗುಂಡಿಯೊಳಕ್ಕೆ ಬೈಸಿಕಲ್ ಬಿಟ್ಟೇಬಿಟ್ಟ. ಮುಂದಿನ ಚಕ್ರ ಗುಂಡಿಯೊಳಕ್ಕೆ ಬೀಳು

ತ್ತಲೇ ಕವಣೆಯಿಂದ ಹೊಡೆದ ಕಲ್ಲಿನ ಹಾಗೆ ಮೂರು ಮಾರು ಹಾರಿ ಹಾಗೆಯೇ ಒಂದು ಪಲ್ಟಿಯನ್ನು ಹೊಡೆದು ಬಿದ್ದ, ಕೆಸರಿನೊಳಕ್ಕೆ. ಕೆಸರು ಮತ್ತು ನೀರು ಜೊತೆಯಾಗಿ ಏಟು ಬೀಳುವುದನ್ನು ತಪ್ಪಿಸಿದವು. ನನಗೆ ಆಗ ಕೆಲವರು ಕುದುರೆಯಿಂದ ಬಿದ್ದರೆ "ಮೈ-ಘೋಡಾಸೆ ಜೂದಾ ಹೋಗಯ" (ನಾನು ಕುದುರೆಯಿಂದ ಬೇರೆಯಾದೆ) ಎಂದು ಮರ್ಯಾದೆಯಿಂದ ಹೇಳಿಕೊಳ್ಳುವುದು ಜ್ಞಾಪಕ ಬಂದು ಹುಚ್ಚು ನಗು ಬಂತು.

ಗೋವಿಂದಯ್ಯನ ಪೇಟಾ ೬ ಮಾರು ದೂರದಲ್ಲಿ ನೀರಿನಲ್ಲಿ ಈಜು ಕಲಿಯುತ್ತಿತ್ತು. ಅವನ ಬೈಸಿಕಲ್ಲು ಗುಂಡಿಯಲ್ಲಿ ಜಲಕ್ರೀಡೆಯಾಡುತ್ತಾ ಸ್ವಲ್ಪಸ್ವಲ್ಪ ಮೇಲಕ್ಕೆ ಕತ್ತೆತ್ತಿ ಇಣಿಕಿನೋಡುತ್ತಿತ್ತು. ಗೋವಿಂದಯ್ಯನು ಅಂಗಸಾಧನೆ ಮುಗಿಸಿ ಮೇಲಕ್ಕೇಳಬೇಕೆಂದು ಪ್ರಯತ್ನ ಮಾಡುತ್ತಿದ್ದ. ಮನುಷ್ಯನ ಸ್ವಭಾವ ಬಹಳ ಕೆಟ್ಟದ್ದು. ಯಾರಾದರೂ ಕಾಲುಜಾರಿ ಕೆಳಗೆ ಬಿದ್ದರೆ ಮೊದಲು ನಗು ಬರುತ್ತದೆಯೇ ಹೊರತು "ಅಯ್ಯೋ ಪಾಪ" ಎನ್ನಿಸುವುದಿಲ್ಲ. ನಗುವುದೆಲ್ಲಾ ಮುಗಿದ ಮೇಲೆಯೇ ಸಹಾಯ ಮಾಡಬೇಕೆಂಬ ಬುದ್ಧಿ ಬರುವುದು. ಇದಕ್ಕೆ ಏನು ಕಾರಣವೋ ಗೊತ್ತಿಲ್ಲ. ಬರ್ಗ್ಸನ್ ಎಂಬವರು "ನಗು" ಎಂಬ ಹೆಸರಿನಲ್ಲಿ ಬರೆದಿರುವ ಪುಸ್ತಕದಲ್ಲಿ ಈ ವಿಚಾರವೆಲ್ಲಾ ಇದೆಯೆಂತ ಹೇಳುತ್ತಾರೆ. ಬೇಕಾದವರೆಲ್ಲ ಓದಿಕೊಳ್ಳಲಿ. ನಮಗೇನೋ ನಗು ನಿಲ್ಲಿಸುವುದು ಕಷ್ಟವಾಯಿತು. ನಾವೆಲ್ಲಾ ಬೈಸಿಕಲ್ ಇಳಿದು ನೋಡುತ್ತಾ ನಗುತ್ತಾ ನಿಂತುಕೊಂಡೆವು. ಸಹಾಯ ಮಾಡಬಾರದೆಂದಲ್ಲ. ನಮಗೆ ಧರ್ಮಸಂಕಟ ಬಂದಿತ್ತು. ಮೇಲಕ್ಕೆಬ್ಬಿಸುವುದಕ್ಕೆ ಹೋದರೆ ಗೋವಿಂದಯ್ಯನಿಗೆ ಎಲ್ಲಿ ಸಿಟ್ಟು ಬರುತ್ತದೋ ಎಂಬ ಭಯ. ಒಂದನೇ ದರ್ಜೆ ಸ್ಕೌಟಾಗ ಬೇಕೆಂದಿದ್ದವನು ಕೆಸರಿನಲ್ಲಿ ಬಿದ್ದರೆ ಯಾರೇ ಆಗಲಿ ನಗುವುದನ್ನು ನಿಲ್ಲಿಸಿ ಎತ್ತುವುದಕ್ಕೆ ಹೋಗುವಷ್ಟು ದಡ್ಡರೇ! ನಾವಂತೂ ಅಲ್ಲ.

ಮೇಲೆ ಹುಯ್ಯುವ ಮಳೆ, ಕೆಳಗೆ ಹರಿಯುವ ನೀರು ಅದರಲ್ಲಿ ಗೋವಿಂದಯ್ಯ ಹೀಗೆ ಎಷ್ಟು ಹೊತ್ತು ಇರುವುದಕ್ಕಾದೀತು. ಕೊನೆಗೆ ನಾನು ನಗುವುದನ್ನು ನಿಲ್ಲಿಸಿ "ಗೋವಿಂದಯ್ಯ ಏನಾಯ್ತು" ಎಂದೆ. ಆವನು "ಏನೂ ಇಲ್ಲಾ ಸಾರ್, ಬೈಸಿಕಲ್ ಜಾರಿತು" ಎಂದು ಹಲ್ಲು ಕಿರಿದ. ನಾನು ನೋಡುತ್ತಿದ್ದ ಹಾಗೇ ಬೈಸಿಕಲ್ ಎತ್ತಿ ಮೇಲೆ ಕೂತು ಹೊರಟೇಬಿಟ್ಟ ಮುಂದೆ. ಮಳೆ ಇನ್ನೂ ಹೆಚ್ಚಾಯಿತು. ಇನ್ನು ಒಂದು ಮೈಲಿ ಹೋಗುವುದರೊಳಗಾಗಿ ಫಾರೆಸ್ಟ್ ಲಾಡ್ಜ್ ಸಿಕ್ಕಿತು. ಮಳೆಯಿಲ್ಲದಿದ್ದರೆ ಮುಂದೆ ಮೂರು ಮೈಲಿ ಹೋಗಿ ಬೆಟ್ಟದ ಮೇಲಕ್ಕೆ ಹೋಗಬೇಕೆಂತ ನಮ್ಮ ಸಂಕಲ್ಪ. ಆದರೆ ಸಂಕಲ್ಪ ಮಾಡೋ ಕಾಲವಲ್ಲ. ಮೈ ಕೈ ನಡುಗುತ್ತಾ ಹಲ್ಲುಗಳು ಒಂದಕ್ಕೊಂದು ತಾಟಾಡುತ್ತಿದ್ದವು.

ನಮ್ಮ ಗಾಡಿ ಮುಂದಾಗಿ ಹೋಗಿ ನಿಂತಿತ್ತು. ನಾವೂ ಲಾಡ್ಜಿಗೆ ಹೋಗಿ ಸಾಮಾನು ಇಳಿಸಿ ಬಟ್ಟೆಗಳನ್ನೆಲ್ಲಾ ಬದಲಾಯಿಸಿ, ಮೈಯನ್ನೆಲ್ಲಾ ಚೆನ್ನಾಗಿ ಉಜ್ಜಿಕೊಂಡು ಬಟ್ಟೆಗಳನ್ನೆಲ್ಲಾ ಹಿಂಡಿ ಆರುವುದಕ್ಕೆ ಹಾಕಿದೆವು. ಇಷ್ಟು ಹೊತ್ತಿಗೆ ಸಾಯಂಕಾಲ ಏಳು ಗಂಟೆಯಾಗಿತ್ತು. ಕಗ್ಗತ್ತಲೆ. ಹೊರಗೆ ಹೋಗಿ ಸ್ವಲ್ಪ ಸೌದೆ ನೋಡಿಕೊಂಡು ಬಂದು ಅಡಿಗೆ ಪ್ರಯತ್ನ ಮಾಡೋಣವೆಂದರೆ ದೂರ ಹೋಗಲು ಚಿರತೆಗಳ ಕಾಟ, ಹತ್ತಿರದಲ್ಲಿಯೇ ಇದ್ದ ಕಡ್ಡಿಗಳನ್ನೇ ಆರಿಸಿ ತಂದು ಹಾಗೂ ಹೀಗೂ ಬೆಂಕಿ ಹತ್ತಿಸಿದೆವು.

ಬೆಂಕಿ ಸುಖ ಅಂದರೆ ನಾವು ಆ ದಿನವೇ ಕಂಡದ್ದು. ಒಳ್ಳೇ ಬೇಸಿಗೆಯಲ್ಲಿ ಸಾಯಂಕಾಲದ ಹೊತ್ತು ಹತ್ತು ಜನ ನೋಡಲಿ ಎಂದು ಊರೊಳಗೆ ಬೆಂಕಿ ಹಾಕಿಕೊಂಡು ಶಿಬಿರ ಕ್ರೀಡೆ (Camp Fire) ಮಾಡುವಾಗ ಬೆಂಕಿಯ ಸುಖ ತಿಳಿಯುವುದಿಲ್ಲ. ಆ ದಿನ ಬೆಂಕಿಯ ಸುತ್ತ ಕುಳಿತುಕೊಂಡು ಗೋವಿಂದಯ್ಯ ಬಿದ್ದದ್ದನ್ನು ಜ್ಞಾಪಿಸಿಕೊಂಡು ನಗುತ್ತಾ ಕೈಕಾಲು ಕಾಯಿಸುತ್ತಾ ಕೂತಿದ್ದ ನಮ್ಮನ್ನು ನೋಡಿದ್ದರೆ "ದೇವತೆಗಳು" ಅಂತಾರಲ್ಲ ಅವರೂ ಕೂಡ "ಅಯ್ಯೋ ನಾವೂ ಮಳೆಯಲ್ಲಿ ನೆನೆಯಬಾರದಾಗಿತ್ತೇ" ಎಂದು ಕೊಂಡಿರಬೇಕು.

ಆ ದಿನ ನಮ್ಮ ಸಂಭ್ರಮವೇ ಸಂಭ್ರಮ. ಅಡಿಗೆಯಿಲ್ಲಾ ಊಟವಿಲ್ಲಾ. ಕಾಫಿಯನ್ನಾದರೂ ಮಾಡಿ ಕುಡಿಯೋಣವೆಂದರೆ ಹಾಲಿಲ್ಲಾ. ಒಂದು ಮಾತ್ರ ಇತ್ತು ನಮ್ಮಲ್ಲಿ ರೊಟ್ಟಿ (bread) "ಬರೀರೊಟ್ಟಿಯನ್ನಾದರೂ ತಿನ್ನೋಣಸಾರ್" ಎಂದರು ಹುಡುಗರು. ಯಾರಿಗೂ

ಗೊತ್ತಿಲ್ಲದ ಹಾಗೆ ನಾನು ಒಂದು ದೊಡ್ಡ ಸೀಸೆಯಲ್ಲಿ ನಿಂಬೆಕಾಯಿ ಉಪ್ಪಿನಕಾಯಿ ತಂದಿದ್ದೆ. ಸೀಸೆ ಬಾಯಿ ತೆಗೆದೆ. ವಾಸನೆ ಬಂದ ಕೂಡಲೆ ಹುಡುಗರೆಲ್ಲಾ ನೆಗೆಯು ವುದಕ್ಕೆ ಮೊದಲು ಮಾಡಿದರು. ಏನು ಸಂತೋಷವೋ! ರೊಟ್ಟಿ ಉಪ್ಪಿನಕಾಯಿ ಇದರ ಮುಂದೆ ಹಬ್ಬದ ಊಟ ಯಾಕೆ. ಆದಿನ ನೀವು ನಮ್ಮ ಜೊತೆಯಲ್ಲಿದ್ದರೆ ಗೊತ್ತಾ ಗುತ್ತಿತ್ತು ನಿಮಗೆ ಆ ರುಚಿ; ಆ ಸುಖ, ಆ ಸಂತೋಷ ಎಂಥಾದ್ದು ಎಂದು.

ಈ ವೃಷ್ಟಾನ್ನ ಭೋಜನ ಮುಗಿಸಿ ಹಾಸಿಗೆಗಳನ್ನ ಹಾಕಿ ಎಲ್ಲಾ ಮಲಗಿದೆವು. ಸುಮಾರು ಅರ್ಧಗಂಟೆ ಹೊತ್ತು ಸ್ವಲ್ಪ ಶಬ್ದವಿತ್ತು. ನನಗೇನೋ ನಿದ್ರೆ ಬಂದು ಬಿಟ್ಟಿತು. ಮಧ್ಯೆ ಎಚ್ಚರವಾಯಿತು. ಕೈ ದೀಪ (torch) ಹಾಕಿ ನೋಡಿದೆ. ರಾತ್ರಿ ೨ ಗಂಟೆಯಾಗಿತ್ತು. ನಾನು ಮಲಗಿದ್ದುದು ಕಿಟಕಿಯ ಬಳಿಯಲ್ಲಿ. ಆ ಕಿಟಕಿಯಿಂದ ನೋಡಿದರೆ ಸ್ವಲ್ಪದೂರದಲ್ಲಿ ಒಂದು ಕಡೆ ಕಲ್ಲಿನಲ್ಲಿ ನೀರು ಬರುವ ಒಂದು ಚಿಲುಮೆ. ಅದು ತುಂಬಿ ನೀರು ಹರಿದು ಹೋಗುತ್ತಿರುತ್ತೆ. ಸುತ್ತಮುತ್ತಲೂ ಇರುವ ಕಾಡು ಪ್ರಾಣಿಗಳು ಅಲ್ಲಿಯೇ ಬಂದು ನೀರು ಕುಡಿಯಬೇಕು. ಜನರ ಗಲಾಟೆಯಿದ್ದರೆ ಅವು ಸ್ವಲ್ಪ ಹಿಂಜರಿಯುತ್ತವೆ.

ನಾನು ಎದ್ದವನು ಕಿಟಿಕೆಯಿಂದ ನೋಡಿದೆ. ಬೆಳ ದಿಂಗಳು ಬಂದಿತ್ತು. ಚಿಲುಮೆಯ ಬಳಿ ಸಣ್ಣಗೆ ಎರಡು ದೀಪಗಳು ಕಂಡಹಾಗೆ ಕಾಣಿಸಿತು. ಕಣ್ಣುಜ್ಜಿಕೊಂಡು ನೋಡಿದೆ. ಚಿಲುಮೆಗೆ ಸ್ವಲ್ಪದೂರದಲ್ಲಿ ಒಂದು ಆಕಾರ ಕಾಣಿಸಿತು. ಚೆನ್ನಾಗಿ ದೃಷ್ಟಿಸಿ ನೋಡಿದೆ. ಮೇಲೆ ಚುಕ್ಕಿ ಗಳು ಕಾಣಿಸಿತು. ಆಗ ಗೊತ್ತಾಯಿತು ಚಿಲುಮೆಗೆ ಚಿರತೆ ಬಂದಿದೆ ಯೆಂತ.

ನಾನು ಎಷ್ಟೋ ದಿನ ಈ ಕಾಡಿನಲ್ಲಿ ಚಿರತೆ ನೋಡ ಬೇಕು ಎಂದು ರಾತ್ರಿಯೆಲ್ಲಾ ಕಾದಿದ್ದೆ. ಎಷ್ಟೋಜನ ಚಿರತೆ, ಹುಲಿ ಬಂದು ರಾತ್ರಿ ಹೊತ್ತು ಚಿಲುಮೆಯಲ್ಲಿ ನೀರು ಕುಡಿಯುತ್ತವೆಯೆಂದು ಹೇಳುತ್ತಿದ್ದರು. ಅದು ವರೆಗೆ ಕಾದರೂ ನೋಡುವುದಕ್ಕಾಗಿರಲಿಲ್ಲ. ಅಷ್ಟು ದಿವಸ ಗಳು ಕಾದದ್ದು ಆ ದಿನ ಸಾರ್ಥಕವಾಯಿತು. ಮಳೆಯಲ್ಲಿ ನೆನದದ್ದು ಮನಸ್ಸಿಗೆ ಹತ್ತಲಿಲ್ಲ. ಯಾಕೆಂದರೆ ಚಿರತೆ ನೀರು ಕುಡಿಯುವುದನ್ನು ನೋಡಬೇಕೆಂಬ ಹಂಬಲಿಕೆ ತೀರಿತು.

ಆದರೆ ಅದನ್ನು ನೋಡಬೇಕಾದದ್ದು. ರಾತ್ರಿ ಬೆಳ ದಿಂಗಳಿನಲ್ಲಿ, ಮಧ್ಯರಾತ್ರಿಯಲ್ಲಿ, ಕಾಡಿನ ಮಧ್ಯದಲ್ಲಿ ಲಾಡ್ಜಿನ ಒಳಗಡೆ ನಾವು, ಹೊರಗಡೆ ಚಿರತೆ ಆನಂದ ವಾಗಿ ನೀರು ಕುಡಿಯುತ್ತಾ ಇದೆ, ನಾನು ನೋಡಿ ಆನಂದ ಪಡುತ್ತಾ ಇದ್ದೇನೆ. ಈ ಆನಂದ ಬಾಕಿಯವರಿಗೂ ಇರಲಿ ಎಂತ ಎಬ್ಬಿಸಿದೆ. ಎಬ್ಬಿಸುವುದು ಕಷ್ಟವೇಆಯಿತು. ಪಾಪ ದಣಿದಿದ್ದ ಹುಡುಗರು ಬುಗುರಿಗಳ ಹಾಗೆ ನಿದ್ದೆಹೋ ಗುತ್ತಿದ್ದರು. ಗಲಾಟೆಯಾದರೆ ಚಿರತೆ ಓಡಿಹೋಗುತ್ತದೆ. ಹಾಗೂಹೀಗೂ ಆಗಿ, ಗೋವಿಂದಯ್ಯ, ಗುರುರಾಜು, ಬಸವರಾಜು, ವೀರಬಸವಯ್ಯಮಾತ್ರಎದ್ದರು. ಕಿಟಕಿಯ ಕಡೆ ತೋರಿಸಿದೆ. ಎಲ್ಲರೂ ನೋಡಿದರು. "ಸಾರ್ ಮಳೆಯಲ್ಲಿ ನೆಂದು ಉಪವಾಸ ಇದ್ದರೂ ಪರವಾಗಿಲ್ಲ ಸಾರ್. ಇದನ್ನ ನೋಡಿದ ಮೇಲೆ" ಎಂದರು. ಪರವಾ ಗಿಲ್ಲ ಹುಡುಗರು ಎಂದುಕೊಂಡು ಹಾಗೆ ಮಲಗಿಕೊಂಡೆ.

—ನಾನು

(ಮುಂದುವರಿಯುವುದು.)

ಕನ್ನಡ ಸಂಕೇತ ಕ್ರಮ

(ಮುಂದುವರಿದದ್ದು)

[ಕಳೆದ ಸಂಚಿಕೆಯಲ್ಲಿ ಕೆಲವು ಮುದ್ರಣ ದೋಷಗಳಿಂದ ಅರ್ಥ ವ್ಯತ್ಯಾಸವುಂಟಾಗಿದೆ. ಅವುಗಳನ್ನು ಇಲ್ಲಿ ಕೊಟ್ಟಿದೆ.

೧. ಪುಟ ೨೩, ಸಾಲು ೧, ಪಙ್ಕ್ತಿ ೨೪ "ಬಾಗಿಸು" ಎಂಬುದಕ್ಕೆ ಬದಲಾಗಿ "ಭಾಗಿಸು" ಎಂದು ತಿದ್ದಿಕೊಳ್ಳಬೇಕು.

೨. ಪುಟ ೨೩, ಸಾಲು ೧, ಪಙ್ಕ್ತಿ ೨೫ "ಭಾಗಿಸು" ಎಂಬುವಕ್ಕೆ ಬದಲಾಗಿ "ಬಾಗಿಸು" ಎಂದು ತಿದ್ದಿಕೊಳ್ಳಬೇಕು.

೩. ಪುಟ ೨೪, ಸಾಲು ೨, ಪಙ್ಕ್ತಿ ೩ "ಅಲು" ಎಂಬುದಕ್ಕೆ ಬದಲಾಗಿ "ಅಱು" ಎಂದು ಓದಿ ಕೊಳ್ಳಬೇಕು.

೪. ಪುಟ ೨೪, ಸಾಲು ೨, ಪಙ್ಕ್ತಿ ೧೦ "ಷ" ಎಂಬುದಕ್ಕೆ ಬದಲಾಗಿ "ಷ್" ಎಂದಿರಬೇಕು.

೫. ಪುಟ ೨೬, ಸಾಲು ೧, ಪಙ್ಕ್ತಿ ೧ ಇದು ೨ನೆಯ ಸಾಲಿನಲ್ಲಿ ಮೊದಲನೆಯ ಪಙ್ಕ್ತಿಗೂ ೨ನೆಯ ಪಙ್ಕ್ತಿಗೂ ಮಧ್ಯೆ ಬರಬೇಕು.

ಈ ದೋಷಗಳನ್ನು ವಾಚಕರು ಸರಿಪಡಿಸಿಕೊಳ್ಳಬೇಕಾಗಿ ವಿನಂತಿ.] —ಸಂಪಾದಕ

ಹಿಂದಿನ ಸಂಚಿಕೆಯಲ್ಲಿ ಸಂಕೇತ ಕ್ರಮವೆಂದರೇನು? ಇದರ ಅವಶ್ಯಕತೆಯೇನು? ಎಂಬ ವಿಚಾರಗಳನ್ನು ಪರಿಶೀಲಿಸಿ, ಕನ್ನಡ ಭಾಷೆಗೆ ಅನ್ವಯಿಸುವಂತೆ "ಸೆಮಾಫೋರ್" ಸಂಕೇತ ಕ್ರಮವು ಯಾವ ರೀತಿಯಲ್ಲಿರಬೇಕೆಂಬುದನ್ನೂ ಮತ್ತು ಉಚ್ಚಾರಣೆಗಳಿಗೆ ಸಂಕೇತಗಳನ್ನೂ ತಿಳಿದುದಾಯಿತು. ಈ ಸಂಚಿಕೆಯಲ್ಲಿ ಅದೇ ಉಚ್ಚಾರಣೆ (phonetics) ಗೆ ಸಂಬಂಧಿಸಿದಂತೆ "ಮೋರ್ಸ್" ಎಂಬ ಇನ್ನೊಂದು ಕ್ರಮವನ್ನು ಪರಿಶೀಲನೆ ಮಾಡೋಣ.

"ಸೆಮಾಫೋರ್" ಕ್ರಮವು ವರ್ತುಳಗಳ ಮೂಲಕ ಅಭ್ಯಾಸಮಾಡತಕ್ಕದ್ದಾದ್ದರಿಂದ ಕೆಲವರು ಇದನ್ನು ಕಲಿಯುವುದು ಸುಲಭವೆಂದು ಇದನ್ನೇ ಆಚರಣೆಗೆ ತಂದುಕೊಳ್ಳುತ್ತಾರೆ. ಕೆಲವರಿಗೆ ಈ ಕ್ರಮವು ಅಭ್ಯಾಸಕ್ಕೆ ಸುಲಭವಾಗಿ ಕಾಣಬಹುದು. ಆದ ಮಾತ್ರಕ್ಕೇ "ಮೋರ್ಸ್" ಕ್ರಮವು ಕಷ್ಟವಾದ್ದೆಂತ ಹೇಳಲಾಗುವುದಿಲ್ಲ. ನಾವೆಲ್ಲರೂ ಅಕ್ಷರಮಾಲೆಯನ್ನು ಕಲಿಯುವಾಗ ಅದು ನಮಗೆ ಸ್ವಲ್ಪ ಕಷ್ಟವಾಗಿಯೇ ಕಂಡಿರಬೇಕು. ಕಲಿತ ಮೇಲೆ ನಮಗೆ ಅದರ ಕಷ್ಟವು ಕಾಣುವುದಿಲ್ಲ.

ಪ್ರಯೋಜನದ ದೃಷ್ಟಿಯಿಂದ ನೋಡುವುದಾದರೆ "ಮೋರ್ಸ್" ಕ್ರಮವು "ಸೆಮಾಫೋರ್" ಕ್ರಮಕ್ಕಿಂತಲೂ ಹತ್ತುಪಾಲು ಮೇಲೆಂಬುದು ದೃಢಪಡುತ್ತದೆ. ಯಾಕೆಂದರೆ "ಸೆಮಾಫೋರ್" ಕ್ರಮವನ್ನು ನಿರ್ದಿಷ್ಟವಾದ ಬಾವುಟಗಳ ಚಲನೆಯಿಂದಲೇ ಉಪಯೋಗಿಸಬೇಕು. ಇದು ನೋಡುವುದಕ್ಕೆ ಆಡಂಬರವಾಗಿ ಕಾಣಬಹುದು. ಆದರೆ ಈ ಕ್ರಮವನ್ನು ಉಪಯೋಗಿಸುವಾಗ ವರ್ತಮಾನವನ್ನು ಕಳುಹಿಸುವವನೂ ಮತ್ತು ಓದಿಕೊಳ್ಳುವವನೂ ಪರಸ್ಪರ ಕಾಣುತ್ತಿರಬೇಕು. ಈ ಕಾರಣದಿಂದ ಇದು ಸಮೀಪದಲ್ಲಿ ಒಬ್ಬರಿಗೊಬ್ಬರು ಕಾಣುವಂತಿರುವಾಗ ಉಪಯೋಗಿಸಲ್ಪಡಬಹುದೇ ವಿನಹ, ಇತರ ಸಂದರ್ಭಗಳಲ್ಲಿ ಉಪಯೋಗಕ್ಕೆ ಬರುವುದಿಲ್ಲ.

"ಮೋರ್ಸ್" ಕ್ರಮದಲ್ಲಿಯೂ ವರ್ತಮಾನವನ್ನು ಕಳುಹಿಸಲು ವಿಧಾಯಕವಾದ ಬಾವುಟವಿದೆ. ಆದರೂ

ಇದನ್ನು ಬೆಳಕು, ಹೊಗೆ, ಶಿಳ್ಳೆ, ಪಂಜು ಇವುಗಳ ಸಂಬಂಧದಲ್ಲಿಯೂ ಉಪಯೋಗಿಸಬಹುದು. ಈಗ ಪ್ರಪಂಚದ ಎಲ್ಲಾ ಕಡೆಗಳಲ್ಲಿಯೂ ತಂತೀ ವರ್ತಮಾನವನ್ನು ಕಳುಹಿಸುವವರು ಈ ಕ್ರಮವನ್ನೇ ಉಪಯೋಗಿಸುತ್ತಾರೆ. ಈ ಕ್ರಮದಲ್ಲಿ ಒಂದು ಹ್ರಸ್ವ ಚಿಹ್ನೆ ● ಒಂದು ದೀರ್ಘ ಚಿಹ್ನೆ ▬ ಈ ಎರಡೇ ಇರತಕ್ಕವು. ಇವುಗಳನ್ನು ಬೇರೆ ಬೇರೆ ರೀತಿಯಿಂದ ಸಂಯೋಜನ ಮಾಡಿಕೊಳ್ಳುವುದರ ಮೂಲಕ ನಾವು ಉಚ್ಚಾರಣೆಗಳಿಗೆ ಸಂಕೇತಗಳನ್ನು ಏರ್ಪಡಿಸಿಕೊಳ್ಳಬಹುದು. ● ಈ ಹ್ರಸ್ವಚಿಹ್ನೆಗೆ "ಕಡ" ಎಂತಲೂ ▬ ಈ ದೀರ್ಘ ಚಿಹ್ನೆಗೆ "ಕಟ್ಟ" ಎಂತಲೂ ಕೆಲವರು ಹೇಳಿಕೊಂಡು ಅಭ್ಯಾಸಮಾಡುತ್ತಾರೆ.

ಈ ಕ್ರಮದಲ್ಲಿಯೂ ಉಚ್ಚಾರಣೆಗಳು ಹಿಂದೆ "ಸೆಮಾಫೋರ್" ಕ್ರಮದಲ್ಲಿ ಹೇಳಿರುವಂತೆಯೇ ಇವೆ. ಅದೇ ಆಧಾರದಮೇಲೆ "ಮೋರ್ಸ್" ಕ್ರಮದ ಸಂಕೇತವು ಈ ರೀತಿ ಇದೆ.

ಅ	●
ಇ	▬
ಉ	● ●
ಎ	▬ ▬
ಒ	● ▬
ಕ್	▬ ●
ಗ್	● ● ●
ಚ್	● ● ▬
ಜ್	● ▬ ▬
ಟ್	▬ ▬ ▬
ಡ್	▬ ● ●
ಣ್	▬ ▬
ತ್	▬ ● ▬
ದ್	● ▬ ●
ನ್	● ● ● ●
ಪ್	● ● ● ▬
ಬ್	● ● ▬ ▬
ಮ್	● ▬ ▬ ▬
ಯ್	▬ ▬ ▬ ▬
ರ್	▬ ● ● ●
ಲ್	▬ ▬ ● ●
ವ್	▬ ▬ ▬ ●
ಶ್	● ▬ ▬ ●
ಸ್	● ▬ ● ●
ಹ್	● ● ▬ ●
ಳ್	▬ ● ● ▬

ಅಂಕಿಗಳು.

೧	● ▬ ▬ ▬ ▬
೨	● ● ▬ ▬ ▬
೩	● ● ● ▬ ▬
೪	● ● ● ● ▬
೫	● ● ● ● ●
೬	▬ ● ● ● ●
೭	▬ ▬ ● ● ●
೮	▬ ▬ ▬ ● ●
೯	▬ ▬ ▬ ▬ ●
೦	▬ ▬ ▬ ▬ ▬
ಹೊಡಿ	● ● ● ● ● ●

ಈ ಕ್ರಮದಲ್ಲಿ ಸಂಖ್ಯೆಗಳಿಗೇ ಬೇರೆ ಸಂಕೇತಗಳಿರುವುದರಿಂದ "ಸೆಮಾಫೋರ್" ಕ್ರಮದಲ್ಲಿರುವಂತೆ ಅಕ್ಷರ ಚಿಹ್ನೆ ಮತ್ತು ಸಂಖ್ಯೆಯ ಚಿಹ್ನೆಗಳ ಅವಶ್ಯಕತೆಯಿಲ್ಲ. ಮತ್ತು ಅವುಗಳಿಂದಾಗುವ ತೊಡಕೂ ಇಲ್ಲ.

ಇಂಗ್ಲೀಷಿನಲ್ಲಿ "ಮೋರ್ಸ್" ಸಂಕೇತಗಳಿಗೂ ಮೇಲೆ ಹೇಳಿರುವ ಕನ್ನಡದ ಸಂಕೇತಗಳಿಗೂ ಸಂಬಂಧವೇ ಇಲ್ಲ. ಮೇಲೆ ಹೇಳಿರುವ ಸಂಕೇತಗಳನ್ನು ಕಲಿಯುವುದು

ಇಂಗ್ಲೀಷಿಗಿಂತಲೂ ಸುಲಭ. ಯಾಕೆಂದರೆ ಕನ್ನಡದ ಸಂಕೇತವು ಒಂದು ಕ್ರಮದಲ್ಲಿ ಬರುತ್ತದೆ.

ಈ ಮೋರ್ಸ್ ಸಂಕೇತವನ್ನು ಯಾವ ಸಂದರ್ಭದಲ್ಲಿ ಯಾದರೂ ಯಾವ ಕಾಲದಲ್ಲಾದರೂ ಕಳುಹಿಸಬಹುದು. ಇದರಲ್ಲಿ ವರ್ತಮಾನ ಕಳುಹಿಸುವವನೂ ಮತ್ತು ಓದಿಕೊಳ್ಳುವವನೂ ಪರಸ್ಪರ ಕಾಣುತ್ತಿರಬೇಕಾದ್ದಿಲ್ಲ. ಇದಕ್ಕೆ ಟಿಲಿಗ್ರಾಫ್ ಉದಾಹರಣೆಯಾಗಿದೆ. ಅನೇಕ ಮೈಲಿಗಳ ಅಂತರದಲ್ಲಿರುವವರು ಕೂಡ ಇದರಿಂದ ಪರಸ್ಪರ ಸಂಕೇತಗಳನ್ನು ಕಳುಹಿಸಬಹುದು.

ಹಾಗೆಯೇ ದೂರದಲ್ಲಿ ಒಂದು ಬೆಟ್ಟದ ಮೇಲಿರುವವರು ಕಸಕಡ್ಡಿಗಳನ್ನು ಶೇಖರಿಸಿ ಅದಕ್ಕೆ ಬೆಂಕಿಯಿಟ್ಟು ಹೊಗೆ ಬರುವಂತೆ ಮಾಡಿ ಅದರ ಮೇಲೆ ಒಂದು ದಪ್ಪನಾಗಿ ಅಗಲವಾಗಿರುವ ಹಚ್ಚಡವನ್ನು ಒದ್ದೆಮಾಡಿ ಹಿಡಿಯುವುದು, ತೆಗೆಯುವುದು ಮಾಡುವುದರ ಮೂಲಕ ಹೊಗೆಯು ಸ್ತಂಭಾಕಾರವಾಗಿ ಏಳುವಂತೆ ಮಾಡಿ ಅದರಿಂದ ಹ್ರಸ್ವ ಮತ್ತು ದೀರ್ಘ ಚಿಹ್ನೆಗಳು ಉಂಟಾಗುವ ಅವಕಾಶವನ್ನುಂಟುಮಾಡಿಕೊಂಡು ಆ ಮೂಲಕ ವರ್ತಮಾನವನ್ನು ಕಳುಹಿಸಬಹುದು.

ರಾತ್ರಿಯಹೊತ್ತು ಅದೇ ಬೆಂಕಿಯ ಮುಂಭಾಗದಲ್ಲಿ ಅದೇ ಹಚ್ಚಡವನ್ನು ಹಿಡಿದು ತೆಗೆದು ಮಾಡುವುದರ ಮೂಲಕ ಬೆಂಕಿಯು ಕಾಣಿಸುವ ಕಾಲದ ಅಂತರವನ್ನು ಹೆಚ್ಚುಕಡಮೆ ಮಾಡುವುದರ ಮೂಲಕ ವರ್ತಮಾನವನ್ನು ಕಳುಹಿಸಬಹುದು

ಹೀಗೆಯೇ ಯೋಚನೆಮಾಡುತ್ತಾ ಹೋದರೆ ಹತ್ತಾರು ರೀತಿಗಳು ತಾವಾಗಿಯೇ ಹೊಳೆಯುತ್ತವೆ. ಸಾಧನಗಳು ಬೇರೆ ಬೇರೆಯಾದರೂ ಸಂಕೇತವು ಮಾತ್ರ ಒಂದೇ ಆಗಿದೆ.

ಈ ಕ್ರಮದಲ್ಲಿಯೂ ದೀರ್ಘ ಸ್ವರಗಳು ಬೇಕಾದಾಗ ಹ್ರಸ್ವ ಸ್ವರಗಳನ್ನು ಎರಡು ಬಾರಿ ಉಪಯೋಗಿಸಬೇಕು. ಹಾಗೆಯೇ ಮಹಾ ಪ್ರಾಣಾಕ್ಷರಗಳು ಅವಶ್ಯಕವಾದಾಗ ಅಲ್ಪಪ್ರಾಣಾಕ್ಷರಕ್ಕೆ ಹ್ ಕಾರವನ್ನು ಸೇರಿಸಿ ಅನಂತರ ಬೇಕಾದ ಸ್ವರವನ್ನು ಸೇರಿಸಬೇಕು. "ಭ" ಎಂಬುದು ಭ್, ಹ್, ಅ ಎಂದಾಗುತ್ತದೆ.

"ಐ" ಎಂಬುದು "ಅಇ" ಎಂತಲೂ "ಔ" ಎಂಬುದು "ಅಉ" ಎಂತಲೂ "ಷ" ಎಂಬುದು "ಶ್‌ಹ್‌ಅ" ಎಂತಲೂ ಉಚ್ಚಾರಣೆಯಾಗುತ್ತದೆ. ಹೊಡಿ ಎಂಬುದಕ್ಕೆ ಬೇರೆ ಸಂಕೇತವೇ ಇದೆ. ಉಚ್ಚಾರಣೆಗಳನ್ನು ಸಂಕೇತ ಕ್ರಮದಲ್ಲಿ ಕಳುಹಿಸುವಾಗ ಒಂದು ಉಚ್ಚಾರಣೆಗೂ ಮತ್ತೊಂದಕ್ಕೂ ಮಧ್ಯೆ ಸ್ವಲ್ಪ ವಿರಾಮ ಕಂಡುಬರುವಂತೆ ಕಳುಹಿಸಬೇಕು. ಇಲ್ಲವಾದರೆ ತೊಂದರೆಗೆ ಕಾರಣವಾಗುತ್ತದೆ. ಹೇಗೆಂದರೆ—"ಐ" ಎಂಬುದನ್ನು ಸಂಕೇತದಲ್ಲಿ ಕಳುಹಿಸುವಾಗ "ಅಇ" ಎಂದು ಕಳುಹಿಸಬೇಕು. ● ಅ ಮತ್ತು ▬ ಇ ಎರಡೂ ಸೇರಿ ಐ ಎಂದಾಗುತ್ತದೆ. ಇವೆರಡನ್ನೂ ಕಳುಹಿಸುವಾಗ ಮಧ್ಯೆ ವಿರಾಮವಿಲ್ಲದಂತೆ ಕಳುಹಿಸಿದರೆ ಅದು ಬೇರೆ ಸಂಕೇತವಾಗಿ ಉಚ್ಚಾರಣೆಯೇ ಬೇರೆಯಾಗುತ್ತಿದೆ. ● ▬ ಇದು ಒ ಎಂಬುದಕ್ಕೆ ಸಂಕೇತ. ಐ ಎಂಬುದಕ್ಕೆ ಬದಲಾಗಿ ಒ ಎಂದಾಗುತ್ತದೆ. ಹಾಗೆಯೇ ಚ ಎಂಬುದಕ್ಕೆ ಚ್ ● ● ▬ ಅ ● ಎಂಬುದು ಸಂಕೇತ. ಮಧ್ಯೆ ವಿರಾಮವಿಲ್ಲದೆ ಕಳುಹಿಸಿದರೆ ಹ್ ● ● ▬ ● ಎಂದಾಗುತ್ತೆ. ಆದ್ದರಿಂದ ಸ್ವಲ್ಪಮಾತ್ರ ವಿರಾಮವಿರುವಂತೆ ಕಳುಹಿಸಬೇಕು ಹೆಚ್ಚು ವಿರಾಮವನ್ನೂ ಕೊಡಬಾರದು.

ಹಾಗೆಯೇ ಒಂದು ಉಚ್ಚಾರಣೆಯ ಸಂಕೇತವನ್ನು ಕಳುಹಿಸುವಾಗ ಮಧ್ಯೆ ವಿರಾಮವನ್ನು ಕೊಡಕೂಡದು. ಹಾಗೆ ಮಾಡಿದರೆ ಅದು ಬೇರೆ ಸಂಕೇತವಾಗುವುದು. "ವ್" ಎಂಬುದಕ್ಕೆ ▬ ▬ ▬ ● ಎಂಬುದು ಸಂಕೇತ ಇದನ್ನು ಕಳುಹಿಸುವಾಗ ▬ ▬ ಎಂಬುದನ್ನು ಕಳುಹಿಸಿ ವಿರಾಮ ಕೊಟ್ಟು ▬ ● ಎಂಬುದನ್ನು ಕಳುಹಿಸಿದರೆ ಓದಿಕೊಳ್ಳುವವನು ಎಕ್ ಎಂದು ಓದಿಕೊಳ್ಳುತ್ತಾನೆ.

ಈ ಕಾರಣಗಳಿಂದ ಕಾಲದ ಪ್ರಮಾಣವನ್ನು ಸರಿಯಾಗಿ ಅರಿತು ಅಭ್ಯಾಸಮಾಡಬೇಕು. ● ಈ ಚಿಹ್ನೆಗೆ ತೆಗೆದುಕೊಳ್ಳುವ ಕಾಲದ ಮೂರರಷ್ಟು ಕಾಲವನ್ನು ▬ ಈ ಚಿಹ್ನೆಗೆ ತೆಗೆದುಕೊಳ್ಳಬೇಕೆಂದು ವಿಧಿ.

ಇಷ್ಟು "ಮೋರ್ಸ್" ಸಂಕೇತ ಕ್ರಮದ ವಿಚಾರವಾಯಿತು. ಮುಂದಿನ ಸಂಚಿಕೆಯಲ್ಲಿ "ಮೋರ್ಸ್" ಮತ್ತು "ಸೆಮಾಫೋರ್" ಕ್ರಮಗಳಲ್ಲಿ ಬರುವ ಹೆಚ್ಚಿನ ಸಂಕೇತಗಳನ್ನು ಕುರಿತು ಬರೆಯುತ್ತೇನೆ.

—ಸಂಕೇತಗಾರ

ಹ ಳ್ಳಿ ಗ ಳು ಳಿ ಸೋ ।

ಹಳ್ಳಿಗಳುಳಿಸೋ ಮಾದೇವ।
ಹಳ್ಳಿಗಳುಳಿಸೋ ನೀದೇವ। ||ಪ||
ಪುರದೊಳು ಪ್ರಳಯವು ಆಗದು ದೇವಾ।
ಅರಿದ ಹಳ್ಳಿಗೆ ಬೀರೋ ಜೀವಾ|| ||ಅ||ಪ||

ನಕ್ಷತ್ರಗಳಂತೆಮ್ಮ ಹಳ್ಳಿಗಳೆಲ್ಲಾ।
ಅಕ್ಷಯದಿಂದಲೆ ಬೆಳಗಿದೂವಲ್ಲಾ||
ಸಾಕ್ಷಿಯು ಪಾಳಿನ ಮಾಳಗಳಿವೆಲ್ಲಾ।
ರಕ್ಷಿಸೊ ಪಾಲಾಕ್ಷ ರೈತರನೆಲ್ಲಾ|| ||೧||

ಸಾಲುಶತಮಾನ ಸಂದೀತಲ್ಲಾ।
ಮೇಲುಹೊಲವೆಲ್ಲ ಬೀಳಾಯಿತಲ್ಲಾ||
ಪಾಲ ಹಳ್ಳಿಗೆ ನೀರಿಲ್ಲದಾಯಿತಲ್ಲಾ।
ಪಾಲಿಸೊ ಪಾಲಾಕ್ಷ ರೈತರನೆಲ್ಲಾ|| ||೨||

ಪೆಟ್ಟಾಗಿ ಬೆಳೆಯುತ ಪೇಟೆಗೆ ಡೊಳ್ಳು।
ಸುಟ್ಟಿತೋ ಹಳ್ಳಿಯ ಹೊಟ್ಟೆಯಕಳ್ಳು||
ಕಟ್ಟುತ ಪೇಟೆಯು ರಂಗಿನ ಪಟ್ಟು।
ಕೊಟ್ಟಿತೊ ಹಳ್ಳಿಗೆ ಗೋಣಿಯ ತಟ್ಟು|| ||೩||

ಇಂದಿನ ಓಟಾಕೆ ಹಳ್ಳಿಯು ಸಿಕ್ಕಿ।
ಮುಂದನು ಕಾಣದೆ ಅಳುತಿದೆ ಬಿಕ್ಕಿ||
ನಿಂದಿದೆ ನೋಡದು ಮಣ್ಣನು ಮುಕ್ಕಿ।
ಬಂಧನ ಬಿಡಿಸುವೆ ಎಂದಿಗೊ ನುಗ್ಗಿ|| ||೪||

ಬಲ್ಲೋರು ಎಲ್ಲಾರು ಹಳ್ಳಿಯ ಬಿಟ್ಟೇ।
ಮೆಲ್ಲನೆ ಹಿಡಿಯಿತೊ ಹಳ್ಳಿಗೆ ಕುಟ್ಟೇ||
ಹಳ್ಳಿಯ ಹೆಸರದು ಡಿಳ್ಳಿಗೆ ಮುಟ್ಟೇ।
ನಿಲ್ಲಿಲೊ ಬಾಲಕ ಕಂಕಣ ತೊಟ್ಟೇ। ||೫||

—ನೀಲ.

ಬೃಂ ದಾ ವ ನ

ಕನ್ನಡನಾಡಿನ ಘನತೆಯನುರದಲಿ ಹೊತ್ತು,
ಕೃಷ್ಣನ ಸಾಗರವೆಸೆದಿತ್ತು!
ಚೆನ್ನಿಗೆ ಚಿನ್ನದಪಟ್ಟೆಯನಿಟ್ಟಂತೆ, ರನ್ನದ
ಕಟ್ಟೆಯು ಕತ್ತಲೊಳೆಸೆದಿತ್ತು!
ಭೂಮಿಗೆ ಬಂದಿಹ ತಾರೆಗಳಂದದೊಳೆತ್ತಲು
ಮಣಿಮಾಲೆಯ ತಾಮಿಣುಗಿತ್ತು!
ಬನದೇವಿಯೆ ಹಾಸಿದ ಸೆರಗಂದದಿ-ಹಸುರೆ
ಲ್ಲೆಲ್ಲಿಯು ಚಂದದಿ ಹರಡಿತ್ತು!
ಕಾವೇರಿಯ ಸಾವಿರ ಕುವರಿಯರೇಳುತ, ಬನ
ದೆಲ್ಲೆಡೆ ಕುಣಿ ಕುಣಿದಾಡಿದರು!
ನಾಡಿನ ಕೀರ್ತಿಪತಾಕೆಗಳೆಂಬಂ ತೆಲ್ಲಿಯು-
ಬಣ್ಣದ ಹನಿಗಳು ಹಾರಿದುವು!
ಚೆಲ್ಲುತ ಚೆಲುವನೆ-ಧರೆಯಿಂದೆದ್ದುವು-ನೋಡಲು
ರನ್ನದ ರಾಸಿಗಳವು ಕೆಲವು!
ಚಿನ್ನದ ನಾಡಿನ ಚೆನ್ನನ ನಡೆಯನು, ಕನ್ನಡ
ದಾಡಿದುವವು ಮೌನದಿ ಕೆಲವು!

ಎಮ್ಮೊಡೆಯನ ಬೆಳ್ಗೊಡೆಯಂದದೊಳೆದ್ದುವು,
ಬಗೆಬಗೆ ಬೆಳಕಿನ ಬುಗ್ಗೆಗಳು!
ಬಿಮ್ಮನೆ ಮಿಂಚಲಿ ಹನಿಗಳ ಬಿಗಿದಂ ತೊಲವಿಂ
ಬಿಗಿದಿಹ, ನಾಯಕ-ನಾಡಿದನು!
ಬಂಧಿಸೆ ಬಂಧವ-ಬಲವನು ಬಗೆಯುತ-ಕಾವೇ
ರಿಯು ನೋಡದೊ ಚಲಿಸಳು ಇಲ್ಲಿ!
ಬೃಂದೆಯ ವನದೊಳು ನಾಲುಮಡಿ ಕೃಷ್ಣಗೆ ಎತ್ತಿದ
ಮುತ್ತಿನ ಆರತಿ ನೋಡದೊ ಚೆಲ್ಲಿ!
ತನ್ನಯ ಬೆಳಕಲೆ ತಾ ಕುಣಿಯುತ ದೇವಿಯು, ಮಣಿ
ದಿಹಳೊಡೆಯಗೆ, ತಾನೊಲಿದಿಲ್ಲಿ!
ಹೆಮ್ಮೆಯ ನಾಡೋಳು-ಎಮ್ಮನು ನಿಲಿಸುತ-ಪೊರೆವಾ
ತನ, ನೆನೆಯನೆ ನಾಡಿಗನಿಲ್ಲಿ?

—ನೀಲ.

(ಸ್ಕೌಟ್‌ದಳದೊಂದಿಗೆ ಬೃಂದಾವನವನ್ನು ಸಂದರ್ಶಿಸಿದಾಗ)

PRICE LIST OF

Books, Badges and Photographs

Available at the Scout Headquarters,

Fort, Bangalore City.

	Each Rs.	A.	P.
Badges-Rovers—Rover Pin ...	0	6	0
Rover Badge ...	0	4	0
Scouts—Tenderfoot ...	0	2	0
P. L. ...	0	2	0
II Class ...	0	2	0
I Class ...	0	4	0
Scoutmaster's ...	0	4	0
A. S M's' ...	0	4	0
Maharaja's Badge ...	0	8	0
Commissioner's ...	0	8	0
Assistant Commissioner's ...	0	8	0
Proficiency ...	0	2	0
Star ...	0	2	3
Silk Cord I ...	0	12	0
Silk Cord II and III ...	0	6	0
Cubs—Tenderpad ...	0	1	6
Proficiency ...	0	1	6
Books—Kannada Handbook for Scouts	0	8	0

	Each Rs.	P.	A.
Scout's Comrade (Urdu)	0	5	0
Hints to Scoutmasters (Kannada)	0	3	0
Patrol Leaders' Record Book	0	1	0
Rashtrageethegalu (same as Scout Geetagalu but abridged)	0	2	0
Tenderfoot Tests and How to Pass Them	0	1	6
1st class Tests in Kannada	0	3	0
2nd do	0	2	6
Marigala Koogu (Kannada)	1	0	0
Cubbing in Urdu ...	0	12	0
Scouting in India by Mr. C. Subba Rau, M.A., (Hons.)	1	4	0
Photographs—H. H. the Chief Scout's Photo (small size)	0	2	0
H. H. the Chief Scout & Chief Cub together (small size)	0	2	0

N.B.—Badges are meant only for the Boy Scouts of Mysore. Postage extra

The Mysore Scout Co-operative Stores

WILL SUPPLY ALL YOUR NEEDS BY WAY OF

Uniforms, Flags, Whistles, Shoulder-knots and other Troop Equipment.

Each	Rs.	A.	P.
Mysore Scout Whistle with Badge and Motto ...	0	8	0
Shoulder Knots for Scouts	0	1	6
Shoulder Knots for Rovers ...	0	2	0
Scarves will be made to order only annas 4 to 10			0
Garter Tabs ...	0	2	0
Scout Knives big size without tin cutter	1	10	0
,, with tin cutter ...	2	0	0
,, Small size ordinary ...	0	11	0
,, Nickleplated ...	0	13	0
Scout Compass each....	1	8	0
Mysore Flag ...	4	6	0
Union Jack	1	1	0
Morse Signalling Flag with stick ...	0	6	0
Semaphore Flags with stick per pair ..	0	6	0
Triangular Bandages ...	0	3	3
Do printed....	0	10	0
Staves per 100....	15	0	0
Belts Web each....	0	6	6
Do do ...	0	6	0
Do with Mysore monogram do ...	0	8	6
Indian Scout Pocket Book ...	1	0	0
Comb ...	0	2	6
Methods of Early Training	1	12	0
Picture Cards ...	0	1	0
Water Proof Cloth Haversack	2	4	0
Thumb Stick ...	0	4	3
Woggle (Lacquer) ...	0	0	10
Belt Leather ...	1	8	0
Gilcraft Books 1 to 16 each...	1	5	0
First Aid box small	1	9	0
do big	6	8	0
Produx Calculator ...	3	0	0
Haversack ... 1 6 0 &	1	4	0

each	Rs.	A.	P
Water Bottles ... 2 3 0 &	1		0
Shoulder Patches for Cubs ...	0	6	7
Scouting for Boys in India ...	2	0	0
Wolf cub Hand Book ...		15	0
Hammer ...	0	15	0
Splints set....	2	0	0
Lanyard each...	0	4	6
Do	0	5	6
Neck Scarves silk square	2	4	0
Cub & Scout caps on order ...	0	4	6
Woollen Khaki Hoses big size pair	1	4	6
Chief Scouts Photo each...	0	8	0
Cotton Hoses pair...	0	7	0
Second Hand Band Set--Rate Moderate			
Cymbol each ...	5	8	0
Triangle ...	1	1	6
Side Drum ...	26	4	0
Bass Drum ...	38	4	6
Flute each....	2	3	0
Skipping ropes with handles	0	2	0
Law map in Urdu ...	1	6	0
Law chart in Urdu ...	0	3	0
Shoulder Badges—Troop No. and name to be furnished from 1 to 100	1	0	0
Chief Scout photo ...	0	8	0
Rover Diary for 1937 (will have a reduction of 25%)...	1	8	0
Rover Diary Re-fill do ...	1	0	0
Woollen green neck scarves	1	0	0
Scout Diary for 1937 (will have a reduction of 25%...	0	6	0
Green cotton Scout square each....	0	13	0
Troop Flag ,, ...	8	12	0
Wall Charts ,, ...	0	4	6
Jamboree buttons ,, ...	0	6	9
Troop Register (big) ,, ...	2	8	0

Gramophone records on How Scouting grew up by B. P. each 1—9—6

Scout and Cub uniform executed on order.

Nickers each Rs. 1—6—0 Shirts each Rs. 1—6—0

Enquire for the Price of any other article from :—

The Secretary,

THE MYSORE SCOUT CO-OPERATIVE STORES. LTD.

Scout Headquarters, Irwin Circle, Bangalore City.

Editorial Committee's Notice.

1. The Editors request all Scouts, Scouters and others interested in Scouting to patronise THE MYSORE SCOUT by becoming subscribers, by contributing articles and by sending information of Scout doings.

Articles etc., intended for publication in THE MYSORE SCOUT should be type-written or written in a clear, legible hand on one side of the paper only. They should bear the signatures and complete addresses of the authors; names of authors will be printed with the title of their contributions, unless it is specifically desired that pen-names be employed.

The Editors reserve to themselves the full right of approving and rejecting articles etc., sent for publication, and their decision on the question is final. They have also the right of suggesting to the authors alteration and deletion of parts here and there.

The Editors do not promise that the articles etc., received at any time will appear in the very next issue of THE MYSORE SCOUT; they will, however, try to publish them as soon as possible.

Articles etc., disapproved shall not be sent back unless the authors make proper arrangements for such transaction at the very beginning.

The Editors are not at all responsible for the opinions expressed by their correspondents and writers of articles.

3 To those that send news of the activities of Troops, Crews and Groups, the Editors wish to make a particular appeal that they would kindly make the narratives and descriptions fully Scoutlike.

4. Sketches and photographs forwarded for publication will be thankfully received. The Editors, however, do not guarantee the publication or return of any of them. But all blocks sent for the Editors' use will be returned.

5. For all correspondence relating to articles, photographs etc., please use either of the following addresses:—

Mr. H. R. Abdul Gaffar, B.A., Managing Editor, THE MYSORE SCOUT
The Boy Scout Headquarters, Irwin Circle, Bangalore City.

Mr. S. Bhyrappa, B.A., LL.B.,
Advocate & Assistant District Scout Commissioner, Tumkur.

Printed at The Power Printing Works, Chickpet, Bangalore City by N. Krishnaswami Rao, Proprietor.

REG. No. M. 2441

THE

MYSORE SCOUT

(Official Journal of the Boy Scouts of Mysore)

VOL. XX | SEPTEMBER 1937 | No. 4

PUBLISHED AT

THE BOY SCOUT HEADQUARTERS,

Irwin Circle, Bangalore City.

THE SCOUT PROMISE

ON MY HONOUR I promise that I will do my best—

To do my duty to God, the King-Emperor, the Maharaja of Mysore and my Country

To help other people at all times

To obey the Scout Law.

THE SCOUT LAW

1 A Scout's honour is to be trusted.
2 A Scout is loyal to the King-Emperor, the Maharaja, his country, his officers, his parents, his employers, his comrades and to those under him.
3 A Scout is helpful to others.
4 A Scout is a friend to all, and a brother to every other Scout, no matter to what social class, race or religion, the other belongs.
5 A Scout is courteous.
6 A Scout is a friend to animals.
7 A Scout obeys orders of his parents, Patrol Leader or Scoutmaster with out question.
8 A Scout is cheerful under all circumstances.
9 A Scout is thrifty.
10 A Scout is clean in thought, word and deed.
11 A Scout is brave
12 A Scout is self reliant

EDITORIAL COMMITTEE

S. BHYRAPPA, B.A., LL.B.

F. C. DEVARAJ URS

C. SUBBA RAU, M.A., (Hons.)

N. S. NARAYANA SASTRI, M.A.

G. HANUMANTHA RAO, M.A.

S. V. RANGANNA, M.A.

H. L. HARIYAPPA, M.A.

H. R. ABDUL GAFFAR, B.A., *Managing Editor.*

BUSINESS NOTICE

1 The annual subscription of *The Mysore Scout* is Re. 1 for all persons and Rs. 2 for patrons and all institutions — payable in advance. Postage extra.
2 Subscriptions should be sent by M. O. to *The Managing Editor, "The Mysore Scout," The Boy Scout Headquarters, Fort, Bangalore City.*
3 Arrangements can be made to send the Magazine by V. P. P.
4 Advertisement Rates :—

		Single Issue Rs.	A.	One year (12 Issues) Rs.	A.
1	One page (single crown quarto) ...	5	0	48	0
2	Half page ...	2	8	24	0
3	Half column ...	1	8	14	0
4	One fourth column ...	1	0	10	0

Apply to the Managing Editor for Special Terms.

CONTENTS

		Page
1.	From the Editorial Lair	73
2.	Headquarters' Notices	74
3.	An Appeal from the Safety First Association of India	77
4.	An Imaginary Commissioner's Diary ...	78
5.	Chief Scout's Farewell to 28,000 Scouts	79
6.	From the Four Corners of our Forest	80
7.	Boys' Section—ಹುಡುಗರ ಪ್ರಕರಣ.	

"BE PREPARED"

FOR THE FUTURE BY

Taking out immediately a Policy of Life Assurance

WITH

The Mysore State Life Insurance Committee

PUBLIC BRANCH

The best Institution for a Mysorean to insure his life.

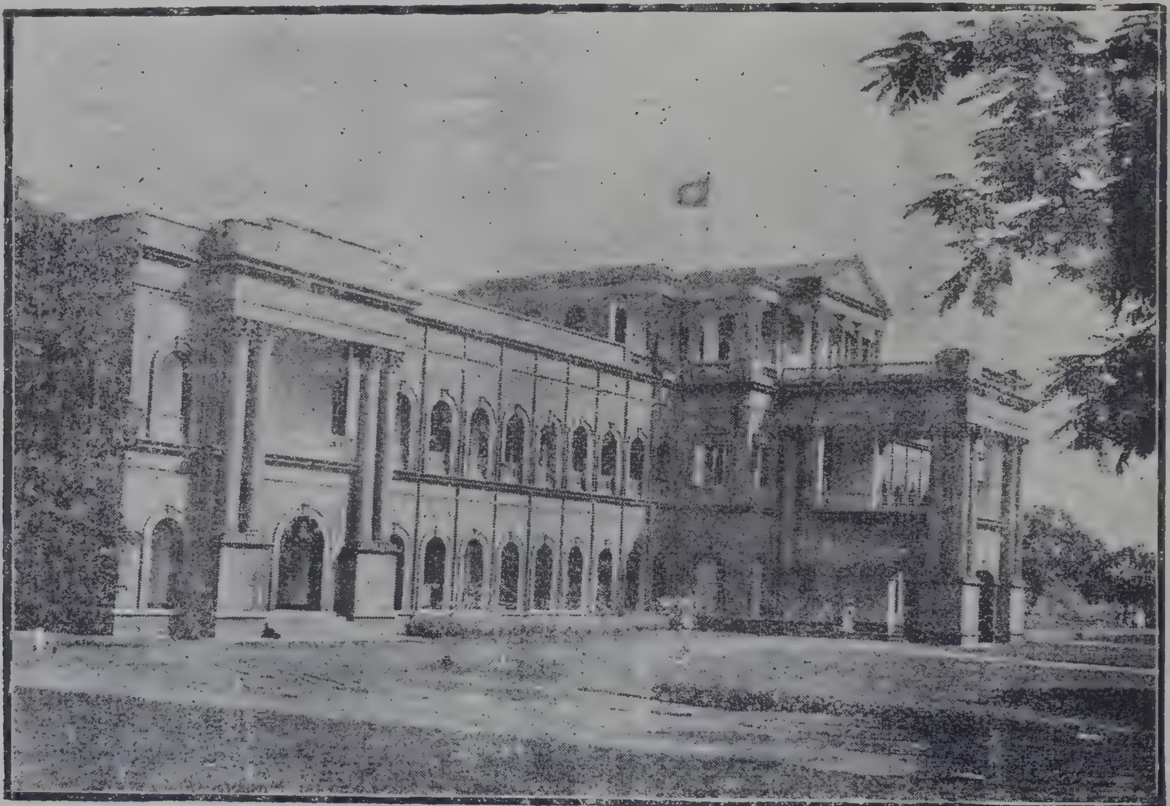

MYSORE STATE LIFE INSURANCE OFFICE, BANGALORE

It helps to inculcate the habits of Thrift, Self-Help and other ideals, precious to every Scout.

Bonus last Declared:—Rs. 20 per thousand per annum.

NEXT BONUS YEAR — 1938.

Please apply for particulars:—

THE SECRETARY,
Mysore State Life Insurance Committee
Bangalore.

THE MYSORE SCOUT

(Official Journal of the Boy Scouts of Mysore)

Vol. XX | September 1937 | No. 4

From the Editorial Lair.

Ourselves.

With this issue, the wolves of the Editorial Lair complete one year of "Hunting". They feel that it is "Good Hunting". They have tried to do their best. They would perhaps have done better, if they could have secured the co-operation of the "Old Wolves" outside the Lair.

We have found that the "Photographic Competition" which we carried on for some time, did not serve the purpose which it was intended to serve. Very few people took advantage of it. We were therefore constrainsd to bring it to a close, until more of our Scouts and Scouters become "Camera-minded".

Our next number will be the Annual Report Number and we have resolved to publish the Annual Report of the Executive Committee of the Boy Scouts of Mysore together with the reports of the several District Scout Councils, in order to give our readers the benefit of the Annual Report, which was being issued only to the Members of the State Scout Council, till now.

In spite of the strong appeal made by our Chief Scout Commissioner there has not been much co-operation from Scouters with regard to the conduct of the magazine. We appeal to every one to consider the magazine as their own and give us their valuable support and co-operation.

The March of Events.

The campaign in favour of disaffiliation of the several Councils from the General Headquarters is gaining ground. The example set by Madras and followed immediately by Bombay has led the Provincial Councils of Berar, Bihar and Orissa to follow suit. Even the States of Cochin and Travancore have come in line with these Councils. They will have their own independant organisations from the 1st of October.

The Executive Committee of the Boy Scouts of Mysore have passed a resolution on the 4th instant expressing their sympathy with the move for nationalising the Scout Movement in India as proposed by some of the Provincial and State Associations in India. This is really a move in the right direction. We have been informed that definite resolutions, regarding the disaffiliation of the Boy Scouts of Mysore from the General Headquarters are to be moved before the State Scout Council during its session in October next.

The State Scout Council.

The State Scout Council will meet on the 16th and 17th of October next, at Mysore. A number of resolutions of very great importance relating to the Status and Policy of the Organisation, the Law and Promise, the training of Scouts and Scouters and new methods in the development of Scouting are

to come up before it. Scouters all over the State are anxiously looking forward to the steps that will be decided upon to be taken.

The Ways and Means Committee.

The Committee which was constituted to study the condition of Scouting in the State and to suggest ways and means of improving it, have finished their work and submitted their report. We learn that the report contains important recommendations, though some of them appear to be drastic in their nature. Old maladies some times do require drastic treatment. The report itself will be placed before the meeting of the State Scout Council.

The Scout Craft Exhibition.

In connection with the Dasara Activities, the Exhibition Authorities have given a prominent place to Scouting activities. A special stall has been given to them and the District Scout Council, Mysore, has kindly come forward to meet the expenses to and from, of all the exhibits sent. A large number of visitors from all over India will see the Scout Stall and it is up to the Scouts of the State to give a good account of themselves. We appeal to every Scout, Scouter ane Commissioner to cooperate with the Secretary, District Scout Council, Mysore and make the Scout Stall really attractive and instructive.

Dasara Procession Contingent.

A large number of Scouts, selected from the different Districts are expected to take part in the Dasara procession. The performance of the Scouts depends upon judicious selection and proper training. The Scout Contingent has to show that it is second to none in point of smartness and orderliness. We venture to suggest to those who are in charge of the procession, to see that Scouts much with their staves at "Slope." Scouts marching with empty hands are sure to make a poor show. We appeal to all the District Commissioners to give the Scouts selected, training in foot-drill and marching, so that they might be able to give a satisfactory account of themselves.

—Grey Brother.

Headquarters' Notices.

THE BOY SCOUTS OF MYSORE

Boy Scout Headquarters,
Fort, Bangalore City
Dated 27th August 1937

No. D. 21-7 / 37-38

Dear Sir,

At the suggestion of the Heads of Educational Institutions of Bangalore to draw up a programme of Scout work for the guidance of the Scouters in the Schools, a tentative programme is drawn up for the High and Middle Schools. If alteration is needed here and there to suit to the conditions and standards of the units, the Scouter may effect the necessary changes. According to the programme, if the Scoutmaster meets the boys for about 9 months in a year he can train the boy for 1st class standard in about two years.

I hope the attached programme will help the Scouters in raising the standard of efficiency in the school troops.

I would like to emphasise the great

necessity for camps and hikes, for good deal more of instruction could be given in a camp than in a Club room.

Yours sincerly,
H. R. ABDUL GAFFAR,
Organising Secretary.

To—All the Headmasters of High and Middle Schools in the State.

TENTATIVE PROGRAMME FOR THE SCHOOL TROOPS.

To start with, 6 or 8 boys are taken and formed into a Patrol, the Scoutmaster himself being the leader. They are trained for Tenderfoot tests and Invested as Scouts at the end of about 3 months training. Then, the Scoutmaster enlists about 20 or 24 new boys, divides them into batches of 5 or 6 and puts each under two of the trained boys as Leader and assistant for the patrol. The patrol of leaders might go on practising the advanced Scouting while the new members are being trained for T. F. and second class tests by the Leaders under the supervision of the Scoutmaster. The Scoutmaster helps the Leaders to chalk out the programme and train the boys. The Scouter will have to remember that Scouting should be taught out-of doors in the form of Games and competitions; and that he is preparing the boy to appreciate and understand the true spirit of Scouting. The Scouter might include the following in his programme during the year.—Display, Uniform Parade, Annual and week-end Camps, Hobbies, Handicrafts, Troop Day, Bhajanas, Parents' evenings, Good Turn Days, Inter Troop Visits. The tests are divided into several groups (as per copy enclosed) to facilitate the Scouter to include them in the programme of Games and Contests. If there are few old Scouts who are already trained, the task of the Scoutmaster is lessened; he selects some of these boys as leaders and starts the work straight away.

For the beginners the Scouter can roughly devote about—

3 months for training of Patrol Leaders.
3 months for training the recruits to Tender Foot tests and training the leaders to 2nd class subjects.
2 months for 2nd class work for the new members.

For boys who had previous Training—

2 months for Training Leaders.
3 months for revision of the previous tests and completing the second class standard.
3 months for 1st class tests and badge work.

For Boys of the Cub age in the Middle Schools (beginners):—

First three months—Games, Songs and Story telling.
Second three months—Jungle story and acting along with the above.
Last three months—Dances, Tenderpad and 1st Star tests along with the above.

For boys who had previous Training in the Primary Schools:—

First month—Games, Story telling and Dances.
2nd and 3rd months—Revision of 1st Star tests along with the above.
4th, 5th and 6th months—2nd Star tests.
Last three months—Proficiency badge work.

The aim of the Scoutmaster should be to help the Boy to earn the 2nd class badge along with half a dozen proficiency badges, before leaving the Middle School.

In the High School the training should lead the boy to become a First Class Scout before the end of the second year. In the third year he should receive sufficient help and encouragement to earn the Maharaja's Badge.

PROGRAMME

Meeting Days—

1st—Registration of members.

2nd—Games.

3rd—Games.

4th—Division of Patrols.

5th—Games, Laws and Promise.

6th—Games and Meeting of Leaders.

7th—Games, appointment of Leaders and Assistants, Promise and Whipping the end of Rope.

8th—Games, One knot, 1st & 2nd Laws, Songs.

9th—Games, Promise, 3rd and 4th Laws, Two knots and Signs.

10th—Flag ceremony, 5th and 6th Laws, two knots, games.

11th—Flag composition, 7th and 8th Laws, one knot.

12th—Tracking Game, Uses of Staves, Salute, 9th and 10th laws.

13th—Signs and salute, 11th and 12th Laws, Staff Drill and uses of the Staff, Games.

14th—Flags, Laws and Promise, Knots, Staves, Games.

15th—Investiture, Practice, Tests, Turban Tying.

16th—Signalling-Morse, 7 letters, Semaphore 7 letters, Games, (the alternative Tests to be substituted wherever necessary as per P.O.R.)

17th—Signalling, Bandages, Compass 8 points, Games.

18th—Morse 8 more letters, Semaphore: one circle, application of bandages for wounds, fire-lighting.

19th—Fractures, Morse 8 more letters: Semaphore 2nd circle.

20th—16 points of the compass Bandages, Games.

21st—Bleeding, carrying of patient, bandages, compass, slings, Games.

22nd—First Aid, Bruises and sprains, Scout pace, All letters in Semaphore and Morse Signalling.

23rd—Burns and scalds, stings and Bites, Signalling.

24th—Compass, Kim's Game, Cooking, Scout pace, Cuts and Scratches,

25th—2nd class tests, talk on journey, Grit in the Eye, Bleeding from the Nose.

26th—Map reading, judging and First Aid, Dressing the wound.

27th—Signalling message, Map-making, and signalling.

28th—First Aid for First class: Games, Observation.

29th—Signalling, Judging, Games, Cooking.

30th—Meeting and onwards First Class Tests and Maharaja's Badge work.

Minimum Equipment required for a Patrol of 6 to 8 Boys.

1 One Mysore Flag, ropes and 3 staves required for the Flag staff.

2 Troop Flag.

3 Patrol Flag.

4 Staves 9.

5 Cotton rope of ½″ thickness; 9 pieces of 12 feet each.

6 Triangular bandages 9.

7 Splints one set.

8 Semaphore Flage 9 pairs—Tools required either for gardening or farmer's badge in lieu of Nos. 8 and 9.

9 Morse Flags 9 Do do

10 Compasses 2.
11 Buckets 2.
12 Lanterns 2.
13 Cookihg vessels one set for 10 people.
14 Haver Sacks 8.
15 Water bottles 8.
16 Books—one copy of Scouting for Boys and a copy of the Patrol System.

N.B.—1 The Mysore Flag need not be pur chased if the School possess one and could lend it for instructional and other purposes when required.

2 It should be understoad that one Mysore Flag is enough for the activities of the whole unit.

An Appeal from the Safety First Association of India

LIVING DANGEROUSLY

Safety First Association Needs More Funds

The Safety First Association was founded less than five years ago, and has an annual income of less than Rs. 4,000. Yet in its short existence, with these inadequate resources, it has created a record of public service—entirely voluntary and unpaid—and has issued a wealth of information and literature of which any group of men and women in the world could be proud.

" Living Dangerously " may sound to many a much more attractive slogan than Safety First; yet that sort of living dangerously which means carelessness and lack of consideration, costs the world untold millions of money every year not only as a direct financial loss but as an even greater indirect one in injuries and loss of time and impaired efficiency. Living dangerously is the direct cause of greater losses of every kind than any other single factor in the world. It is noteworthy that a truly enormous amount of effort and expense are put into the rendering safe of every exploit which to the casual eye seems dangerous; but for the prior consideration of the safety aspect neither explorations nor speed records would be even possible.

In order to bring home to the public the incalculable value of the principles of Safety First in every possible walk of life, the Safety First Association of India have issued a small booklet entitled " Living Dangerously " in which the aims and objects of the Safety First Movement are attractively and interestingly set forth and the difficulties under which it is labouring in India are clearly brought home. The Association deserves the support of every thinking man and woman—and no thinking man or woman can possibly consider ten rupees per year too high a price to pay in support of an organisation which may directly or indirectly save themselves, their children or their friends from death or injury.

An Imaginary Commissioner's Diary

For September 1937

2nd—Received lists of equipment from 10 units and passed them on to the Secretary with modifications. Drew the attention of the Secretary to the resolution that at least 25% of the grant from Headquarters should be spent on equipment to units.

4th—Attended the meeting of the Headquarters' Executive Committee.

6th—Checked the Scout Library of the District Scout Council. Found that some Scouters who had borrowed books, had not returned them after due date. Instructed the clerk to issue reminders to them. Made a list of books to be purchased for the Library and sent it on to the Secretary.

9th—Received information regarding sending Scouts for the Dasara Pracession. Wrote to all the Scouters to select elderly and smart boys and send up their names.

11th—Found that a large number of units had not applied for equipment. Wrote to them that they could not carry on Scouting efficiently without equipment and reminded them about applying immediately.

15th—Received information that tenders for the construction of the building for Headquarters had been received. Visited the B——Troop. Examined 6 Scouts and found them qualified for the II Class Badge. Sent a recommendation to the Secretary in the matter.

19th—Attended the Ambulance Demonstrations at Scout Headquarters.

22nd—Received lists of Scouts for Dasara Procession from Units

24th—Called a meeting of all those Scouts whose names were received and gave them forms of permission for the signature of parents.

25th—Assembled the Scouts and selected 24 out of 37. Arranged for foot-drill and marching exercises, daily between 5 and 6 p m.

26th—Visited Bangalore Scout Headquarters. Attended a Tea Party given by Mr. Guptha, a Scouter, to celebrate his marriage.

29th—Attended the Drill practice of the Dasara Procession Batch.

—IMACT.

Chief Scout's Farewell to 28,000 Scouts.

Lord Baden-Powell appealed for peace and good-will in his farewell speech to 28,000 Boy Scouts after the final march-past at the Fifth World Jamboree in Holland.

After he had presented the Jamboree totem, the Jacob's Staff, an old instrument used by the Dutch navigators, to all the leaders of the national contingents, he said :

"I have handed to representatives of each country this totem to take home as an emblem of Goodwill.

"The time has now come for me to say 'good-bye.' I want you to lead happy lives. You know that many of us will never meet again in this world. I am in my eighty-first year and am nearing the end of my life. Most of you are at the beginning, and I do want your lives to be happy and successful. You can do it by doing your best to carry out the Scout Law all your days, whatever your station and wherever you are. I want you to preserve this badge of the Jamboree on your uniform. I suggest that you keep it and treasure it and try to remember for what it stands. It will be a reminder and an inspiration of the happy times together in camp and by observing the significance of the totem it will help you in your quest to help bring about God's Reign of peace and goodwill.

"It will always remind you of Holland. It will help you to be equipped to carry out the Scout Law all your days and to spread ever further our Scout ideals of goodwill and of the helping hand of fellowship to all we meet. My message to you is to spread friendship and brotherhood throughout the world. Good-bye, and God bless you all."

FOR ALL YOUR SCOUT EQUIPMENT

Apply to The Secretary,

THE MYSORE SCOUT CO-OPERATIVE STORES. LTD.

Scout Headquarters, Irwin Circle, Bangalore City.

BANGALORE DISTRICT

RESERVED.

BANGALORE CITY

Scout Ganesha.

The celebration of 'Ganapathi Mangalarathi' at the Scout Headquarters, Bangalore City, by the XV (Kanteerava) Group is an annual feature. One of the members of the Group, Rover Murti-Raju is the person who prepares the Ganesha in appearance like a Scout, and presents it to the Group. The Ganesha is installed on the 'Vinayaka Chouti' and after Mahamangalarathi, is taken in procession with the Scouts and Scout band to the Kempambudi Tank. This year the Scout Ganapathi did not like to be allowed to remain in the Tank but desires to be exhibited at the Dasara Exhibition at Mysore. People who go to Mysore for the Dasara Exhibition will never miss the ideal Scout Ganesha, in Scout Uniform at the Scout Stall. The Ganesha Mangalarathi was celebrated on the 20th September 1937 by the members of the XV Bangalore Group under the presidency of the

SCOUT GANESHA

Chief Scout Commissioner, Mr. K. Shankaranarayana Rao, M.A., B.L., who addressed the gathering on "Ganesha—An Ideal Scout."

UNIVERSITY DISTRICT

RESERVED.

MYSORE DISTRICT

RESERVED.

MYSORE CITY AREA

RESERVED.

KOLAR DISTRICT

On Sunday the 12th September, the District Scout Commissioner, went to Talagavara, a proposed model village in Chintamani taluk and addressed the public of the village on the aims and advantages of Scouting. Mr. K. Pattabhiraman, B.A., B.L., Chairman, School Board, presided and exhorted the villagers to take to Scouting. There are 16 Cubs in the institution there.

On 17th September 1937, 12 Scouts and 20 Cubs of the Bethamangala Group were invested by the District Scout Commissioner. Scouters H. S. Seetharama Iyer and M. Narayana Rao are in charge of the Group. The boys had complete uniform and were very smart. Mr. G. Sundara Rao, B. A., President, K. G. F. District Scout Council presided. Dr. and Mrs. Rama Prasad, O. V. Rajagopal and other distinguished ladies and gentlemen attended the function from K.G.F. Mr. K. S. Krishnaswami Iyengar, B. E., Superintendent, Water Works and one of the first batch of Scouts trained under Irwin has been taking very keen interest in the Movement and the entire credit for the success of the function is due to his kindness, sympathy and co-operation.

The District Scout Council meeting will be held on 23rd Sept 1937 to consider ways and means to augment the resources of the Council to meet the balance of amount required for the Dist. Scout Council Building.—T. Ramachar, District Scout Commissioner, Kolar.

K. G. F. DISTRICT

4th K.G.F. (Nundydroog Mine Day School) Troop.

The Scouts assembled on Friday the 10th instant at 5-30 p. m. to receive the acting Superintendent, Mr. J. W. Morgan. On his arrival the Troop greeted him with guard of

honour. The Cubs too received him with Grand Howl. A short programme of entertainment followed. Then the Superintendent showed some demonstrations in tying very useful knots which I hope will be of much help to the Scouts in future. After this the Superintendent was garlanded and promised his sympathy to the Scouts. The function was well attended. After singing National Anthem, the function terminated.

The Scouts joined and contributed some items in the variety entertainment arranged by Dist. Council to its new and old members on the evening of 20th September 1937.—

C. N. Arunachalam.

TUMKUR DISTRICT

The Someswara Troop, Bellavi.

Has rendered a very good account of itself this month. Their Scouts had a trip to Shivaganga, a sacred hill 22 miles and 6 furlongs away from their place, situate in Nelamangala Taluq. They did the journey on foot on the night of the 17th instant, reaching the place at 8-30 a.m., on the 18th. Morning lunch, meal and a little rest found them fit to negotiate the steep hill in the evening.

It is very gratifying to learn that the Head Master of the local Middle School and several other officials of the place gave them every help that was needed. They did a good bit of sight-seeing and had a "Darshan" of the "Swamiji" in the Mutt, who spoke kind words to the Scouts.

They left the place on the afternoon of the 19th and visited Siddaganga *en route* and enjoyed another hill-climbing. They were hospitably treated by the "Swamiji" of the place who is always fond of Scouts. They did the journey back the same night, reaching their place in the early morning of the 20th.

They have been able to cover a distance of very nearly 48 miles in addition to negotiating two hills in 60 hours.

The District Scout Council has arranged to run a Preliminary Course for Scout Masters and arrangements are proceeding. The camp is expected to commence on the 20th October next.

A batch of 22 Scouts is being trained in foot-drill and marching. Out of these, Scouts will be selected to join the Dasara Procession this year, after holding a trial march for a distance of 8 miles on next Sunday.

HASSAN DISTRICT

RESERVED.

CHICKMAGALUR DISTRICT

RESERVED.

CHITALDRUG DISTRICT

RESERVED.

SHIMOGA DISTRICT.

Sri Rameswara Troop, Tirthahalli.

Had an overnight Camp at Kuruvalli, a beauty spot situated on the other side of the River Tunga. They left their Headquarters on the afternoon of the 25th September and returned on the evening of the 26th.

BOYS' SECTION

ಹುಡುಗರ ಪ್ರಕರಣ

ಪೆಟ್ರೋಲ್ ಲೀಡರಿಗೊಂದು ಕಾಗದ.

(ರೋಲ್ಯಾಂಡ್ ಇ. ಫಿಲಿಪ್ಸ್‌ರವರ ಪುಸ್ತಕದ ಅನುವಾದ)

ಶ್ಯಾಮೂ,

ಒಬ್ಬ ಅಧೈರ್ಯಸ್ತ ಸ್ಕೌಟು ನಿಯಮಗಳ ವಿಚಾರದಲ್ಲಿ ಪರೀಕ್ಷಿಸಲ್ಪಡುತ್ತಿದ್ದನು.

ನಾಲ್ಕನೇ ನಿಯಮದ ವಿಚಾರದಲ್ಲಿ ಅವನ ಅಭಿಪ್ರಾಯವು ಈ ರೀತಿ ಇತ್ತು. "ಸ್ಕೌಟು ಎಲ್ಲರಿಗೂ ಸ್ನೇಹಿತನು ಮತ್ತು ಅಂತಸ್ತು ಅಥವಾ ಜಾತಿ ಯಾವುದಾದರೂ ಆಗಲಿ ಇತರ ಎಲ್ಲಾ ಪ್ರಾಣಿಗಳಿಗೂ ಸಹೋದರನು."

ಅದು ಬಹಳ ಸೊಗಸಾದ ಉತ್ತರ. ಆದರೆ ಅದನ್ನು ಆರನೆಯ ನಿಯಮವೆಂದು ಹೇಳಬೇಕಾಗಿತ್ತು. ನಾಲ್ಕನೆಯದೆಂದಲ್ಲ.

ಸ್ಕೌಟ್ ಎಲ್ಲರಿಗೂ ಸ್ನೇಹಿತನಾದ ಕಾರಣದಿಂದ ಪ್ರಾಣಿಗಳಿಗೂ ಸ್ನೇಹಿತನು. ನಿಜವಾದ ಸ್ಕೌಟು ಅವುಗಳಲ್ಲಿರುವ ವ್ಯತ್ಯಾಸಗಳನ್ನು ಗಮನಕ್ಕೆ ತರದೆ ಎಲ್ಲಾ ಪ್ರಾಣಿಗಳಿಗೂ ಸಹೋದರನಾಗಿರುವುದಕ್ಕೆ ಪ್ರಯತ್ನಿಸುತ್ತಾನೆ.

ಕೆಲವು ಪ್ರಾಣಿಗಳು ವಿಜಾತೀಯವಾದುವು. ಇವುಗಳಿಗೆ ಮೈ ಮೇಲೆ ವಿಶೇಷ ಕೂದಲು ಇರುವುದಿಲ್ಲ. ಇನ್ನು ಕೆಲವಕ್ಕೆ ತುಪ್ಪಟ ಅಥವಾ ಕೂದಲು ಬೆಳೆಯುತ್ತದೆ. ಇವುಗಳಲ್ಲಿ ಮೊದಲನೆಯ ಜಾತಿಗೆ ಸ್ಕೌಟೆಂತಲೂ ಎರಡನೆಯ ಜಾತಿಗೆ ಕುರಿ ಅಥವಾ ಬೆಕ್ಕು ಎಂತಲೂ ಹೆಸರು ಬಂದದ್ದು ಅವುಗಳಿಗೆ ನೀವು ಸ್ನೇಹಿತರಾಗಿರುವುದಕ್ಕೆ ಅಡ್ಡಿಯಾಗುವುದಿಲ್ಲ.

ಅವು ಇರುವೆಯಂತೆ ಅಣುಪ್ರಾಣಿಗಳಾಗಿರಬಹುದು ಅಥವಾ ಆನೆಯಂತೆ ದೊಡ್ಡ ಪ್ರಾಣಿಗಳಾಗಿರಬಹುದು. ಅವು ಕತ್ತೆಯಂತೆ ಮೊದ್ದಾಗಿರಬಹುದು ಅಥವಾ ಸ್ಕೌಟ್‌ಮಾಸ್ಟರುಗಳಂತೆ ಚುರುಕಾಗಿರಬಹುದು.

ಇವೆಲ್ಲಕ್ಕೂ ಎರಡು ವಿಚಾರಗಳಲ್ಲಿ ಸಮಾನತ್ವವಿದೆ ಯೆಂಬುದೇ ದೊಡ್ಡ ವಿಚಾರ.

ಮೊದಲನೆಯದು ಇವೆಲ್ಲವೂ ಒಬ್ಬನೇ ದೇವರಿಂದ ಸೃಷ್ಟಿಸಲ್ಪಟ್ಟಿರುವುದರಿಂದ ಒಂದು ತಂದೆಯ ಮಕ್ಕಳು. ಅವೆಲ್ಲಕ್ಕೂ ಅತಿಶ್ರೇಷ್ಠವಾದ ಸ್ವತ್ತಿನಲ್ಲಿ ಎಂದರೆ ಜೀವನದಲ್ಲಿ ಹಕ್ಕಿದೆ.

ಅಧೈರ್ಯದಿಂದ ಉತ್ತರ ಹೇಳಿದ ಆ ಸ್ಕೌಟ್ ನಿಜವಾಗಿಯೂ ಸರಿಯಾದ ಉತ್ತರವನ್ನೇ ಹೇಳಿದನು. ಯಾಕೆಂದರೆ ಪ್ರಪಂಚದಲ್ಲಿರುವ ಪ್ರಾಣಿಗಳೂ ಮನುಷ್ಯರೂ ಒಂದು ಭ್ರಾತೃಮಂಡಲಿಗೆ ಸೇರಿದವರು. ಆದ್ದರಿಂದ ಸಾಧ್ಯವಾದ ಮಟ್ಟಿಗೆ ಪ್ರತಿಯೊಬ್ಬರನ್ನೂ ಗೌರವ ಮತ್ತು ವಿಶ್ವಾಸದಿಂದ ಕಾಣುವುದು ಒಬ್ಬೊಬ್ಬರಿಗೂ ಕರ್ತವ್ಯವಾಗಿದೆ.

ಒಂದು ಸಿಂಹವು ಚೀಫ್ ಸ್ಕೌಟರವರನ್ನು ಒಂದು ಕಾಡಿನಲ್ಲಿ ಸಂಧಿಸಿದ್ದಾದರೆ ಅದು ಅವರಿಗೆ ಗೌರವವನ್ನಾಗಲಿ ವಿಶ್ವಾಸವನ್ನಾಗಲಿ ತೋರಿಸುವುದು ಅಸಂಭವವೆಂದು ನೀವು ಹೇಳಬಹುದು. ಆದರೆ ಆ ಸಿಂಹವು ಎಂದೂ ಪಾಠಶಾಲೆಗೆ ಹೋದ

ದ್ದಲ್ಲ. ಮತ್ತು ಅದಕ್ಕೆ ಸ್ಕೌಟ್ ನಿಯಮಗಳ ವಿಚಾರವೂ ತಿಳಿಯದು.

ಯಾವುವು ಸದ್ಗುಣಗಳೆಂದು ನಾವು ಹೇಳುತ್ತೇವೋ ಅವುಗಳ ವಿಚಾರವನ್ನು ತಿಳಿಯಲು ಒಬ್ಬ ಸ್ಕೌಟಿಗಿರುವಷ್ಟು ಅವಕಾಶವು ಇತರ ಪ್ರಾಣಿಗಳಿಗಿರುವುದಿಲ್ಲ. ಅಂಥಾ ಸಂದರ್ಭವು ದೊರೆತಾಗ ಸ್ಕೌಟು ಅವುಗಳನ್ನು ಉಪಯೋಗಕ್ಕೆ ತರುತ್ತಾನೆ.

ನಾನು ಹಿಂದೆ ಒಂದು ಬಾರಿ ಒಬ್ಬ ಸ್ಕೌಟನ್ನು ಪ್ರಾಣಿದಯೆಯೆಂದರೇನೆಂದು ಕೇಳಿದ್ದೂ ಅದಕ್ಕೆ ಅವನು ಅವುಗಳನ್ನು ಇತರ ಮನುಷ್ಯರಂತೆ ಕಾಣುವುದು ಎಂದು ಹೇಳಿದ್ದೂ, ಆಗ ಅಲ್ಲಿದ್ದ ಇತರ ಹುಡುಗರು ಘೊಳ್ಳೆಂದು ನಕ್ಕದ್ದೂ ನನಗೆ ನೆನಪಿದೆ.

ಇತರ ಹುಡುಗರು ಬಹುಶಃ ರೈಲಿನಲ್ಲಿ ಒಂದು ಹೆಣ್ಣು ಬೆಕ್ಕಿಗೆ ಸ್ಥಳ ಬಿಟ್ಟು ಕೊಟ್ಟದ್ದು ಮತ್ತು ಒಂದು ಕುರುಡಿಲಿಯನ್ನು ಕುರುಡರ ಪಾಠಶಾಲೆಗೆ ಕರೆದುಕೊಂಡು ಹೋಗಿ ಬಿಟ್ಟದ್ದು ಮುಂತಾದ ಚಿತ್ರಗಳನ್ನು ಮನಸ್ಸಿನಲ್ಲಿ ಕಲ್ಪನೆಮಾಡಿಕೊಂಡರೆಂದು ತೋರುತ್ತದೆ.

ಆದರೆ ಆ "ಮಂಕುದಿಣ್ಣೆ"ಯು (ಹುಡುಗರೆಲ್ಲರೂ ತಮ್ಮ ಸಹೋದರ ಸ್ಕೌಟನ್ನು ಆ ರೀತಿ ಕರೆಯುತಿದ್ದರು) ಹೇಳಿದುದೇ ನಿಜ. ಯಾಕೆಂದರೆ ಆರನೇ ನಿಯಮವು ನಾವು ಇತರ ಮನುಷ್ಯರನ್ನು ಹೇಗೆ ಕಾಣುತ್ತೇವೋ ಪ್ರಾಣಿಗಳನ್ನೂ ಹಾಗೆ ಕಾಣಬೇಕೆಂಬುದೇ.

ಪ್ರಾಣಿಗಳಿಗೆ ದಯಾಪರರಾಗಿರಬೇಕಾದರೆ ಮೊದಲು ಅವುಗಳ ಪರಿಚಯವನ್ನು ಪಡೆಯಬೇಕು. ಅವುಗಳ ವಿಚಾರದ ಅಂಶಗಳನ್ನು ಮೊದಲು ತಿಳಿದುಕೊಂಡೇ ಅವುಗಳ ಪರಿಚಯವನ್ನು ಹೊಂದಬೇಕು.

ಸ್ಕೌಟು ಪ್ರಾಣಿಗಳ ವಿಚಾರದ ಪುಸ್ತಕಗಳನ್ನು ಓದುತ್ತಾನೆ. ಮತ್ತು ಅವುಗಳ ರೀತಿ ಮತ್ತು ನಡವಳಿಕೆಗಳನ್ನು ಕಲಿಯಲು ಎಲ್ಲಾ ಅವಕಾಶಗಳನ್ನೂ ಉಪಯೋಗಿಸಿಕೊಳ್ಳುತ್ತಾನೆ.

ಇರುವೆಗಳ ವಿಚಾರವನ್ನು ತಿಳಿಯಲು ತನ್ನ ಜೀವಮಾನವನ್ನೆಲ್ಲಾ ಉಪಯೋಗಿಸಿರುವ ಒಬ್ಬನನ್ನು ನಾನು ನೋಡಿದ್ದೇನೆ. ನಿವಾರಣೀಯವಾದ ಸಂದರ್ಭದಲ್ಲಿ ಆತನೇನಾದರೂ ಒಂದು ಇರುವೆಯನ್ನು ತುಳಿದು ಕೊಂದದ್ದಾದರೆ ತಿಂಗಳುಗಟ್ಟಲೆ ಅವನ ಮನಸ್ಸಿಗೆ ಶಾಂತಿಯಿರುತ್ತಿರಲಿಲ್ಲ.

ಅಂದರೆ ಅವನು ವಿಚಿತ್ರವಾದ ಮನೋಭಾವವುಳ್ಳವನೆಂದು ಅರ್ಥವಲ್ಲ. ಇರುವೆಗಳು ಮಾಡುವ ಮಹಾಕಾರ್ಯದ ವಿಚಾರವು ಆತನಿಗೆ ಸಂಪೂರ್ಣವಾಗಿ ಗೊತ್ತು. ಅವುಗಳ ಜೀವಿತವು ಬಹಳ ಬೆಲೆಯುಳ್ಳದ್ದು, ನಿರ್ಲಕ್ಷಿಸತಕ್ಕದ್ದಲ್ಲವೆಂತ ಅವನ ಅಭಿಪ್ರಾಯ.

ಪ್ರಾಣಿಗಳಲ್ಲಿ ಯಾರಿಗೆ ವಿಶ್ವಾಸವುಂಟೋ ಅವರು ಅವುಗಳನ್ನೆಂದಿಗೂ ಹಿಂಸಿಸುವುದಿಲ್ಲ. ಆದರೆ ಹುಡುಗರು ಸ್ವಭಾವತಃ ಪ್ರಾಣಿಗಳಲ್ಲಿ ನಿರ್ದಯರೆಂಬುದು ವಿಷಾದಕರವಾದ ಸಂಗತಿ. ಅವರಿಗೆ ಪ್ರಾಣಿದಯೆಯನ್ನು ಅಭ್ಯಾಸ ಮಾಡಿಸದೇ ಹೋದರೆ ಅವರು ನಿರ್ದಯರಾಗುತ್ತಾರೆ.

ನಿರ್ದಯತೆಗೆ ಬಹುವಾಗಿ ಬುದ್ಧಿಹೀನತೆಯೇ ಕಾರಣ.

ಕೆಲವುವೇಳೆ ಹುಡುಗರು ದಾರಿಯಲ್ಲಿ ನಿಂತಿರುವ ದನವನ್ನು ಹೊಲದ ಸುತ್ತಲೂ ಓಡಿಸುತ್ತಾರೆ. ಹಾಗೆಯೇ ಮನೆಯ ಹತ್ತಿರವಿರುವ ಕೋಳಿಯನ್ನು

ಅಟ್ಟಿಸಿಕೊಂಡು ಓಡಾಡಿಸುತ್ತಾರೆ. ನಾಯಿಗಳಿಗೆ ಕಲ್ಲೆಸೆಯುತ್ತಾರೆ. ಅಥವಾ ಬೆಕ್ಕಿನ ಬಾಲಕ್ಕೋ ಕತ್ತೆಯ ಬಾಲಕ್ಕೋ ಏನಾದರೂ ಕಟ್ಟಬಿಡುತ್ತಾರೆ. ಇದೆಲ್ಲಾ ಕುಚೋದ್ಯವೆಂತ ಅವರ ಭಾವನೆ.

ಈ ರೀತಿಯಾದ ಕುಚೋದ್ಯವನ್ನು ಸ್ಕೌಟು ಒಂದು ನಿಮಿಷವಾದರೂ ಸಹಿಸಕೂಡದು. ಅವನಲ್ಲಿರುವ ಶಕ್ತಿಗಳನ್ನೆಲ್ಲಾ ಉಪಯೋಗಿಸಿ ಇವುಗಳನ್ನು ತನ್ನ ಸ್ನೇಹಿತರು ಮಾಡಲಿ ಇತರರು ಮಾಡಲಿ ಕೂಡಲೆ ನಿಲ್ಲಿಸಬೇಕು.

ಕೆಲವುವೇಳೆ ಹುಡುಗರು ಪಕ್ಷಿಗಳ ಗೂಡುಗಳನ್ನು ಹುಡುಕಲು ಹೋಗಿ ಅವುಗಳಲ್ಲಿರುವ ಮೊಟ್ಟೆಗಳನ್ನೆಲ್ಲಾ ಕೆಳಕ್ಕೆ ಬೀಳಿಸುವುದಲ್ಲದೆ ಗೂಡುಗಳನ್ನು ಸಹಾ ಕಿತ್ತುಹಾಕುವರು.

ಇವೆರಡೂ ಕ್ರೌರ್ಯದ ಕೆಲಸಗಳೇ. ಇತರ ಹುಡುಗರು ಈ ರೀತಿ ಮಾಡುವುದನ್ನು ಸ್ಕೌಟುಗಳು ತಪ್ಪಿಸುತ್ತಾರೆ.

ಸ್ಕೌಟುಗಳು ಮೊಟ್ಟೆಗಳನ್ನು ಸೇಖರಿಸುವುದುಂಟು. ಇಂಥಾ ಸಂದರ್ಭಗಳಲ್ಲಿ ಅವರು ಒಂದು ಮೊಟ್ಟೆಗಿಂತಲೂ ಹೆಚ್ಚಾಗಿ ಒಂದು ಗೂಡಿನಿಂದ ತೆಗೆಯುವುದಿಲ್ಲ. ಆದರೆ ಮೊಟ್ಟೆಗಳನ್ನು ಮುಟ್ಟದಿರುವುದೇ ಸರ್ವೋತ್ತಮವಾದದ್ದು. ಅದಕ್ಕೆ ಬದಲಾಗಿ ಮೊಟ್ಟೆ ಮತ್ತು ಗೂಡು ಎರಡೂ ಇರುವಂತೆ ನಕ್ಷೆ ಅಥವಾ ಚಿತ್ರವನ್ನು ಬರೆಯುವುದೋ ಅಥವಾ ಫೋಟೋ ತೆಗೆದುಕೊಳ್ಳುವುದೋ ಒಳ್ಳೆಯದು.

ಸರಿಯಾದ ಸ್ಕೌಟು ಪಕ್ಷಿಯು ಗೂಡಿನಲ್ಲಿರುವಾಗಲೇ ಈ ರೀತಿ ಮಾಡಬಲ್ಲನು. ಮತ್ತು ಪಕ್ಷಿಯನ್ನು ಬೆದರಿಸದಂತೆಯೇ ಇದನ್ನು ಮಾಡಬಲ್ಲನು. ಇದರಿಂದ ಹೊಂಚುಕಾಯುವುದೂ, ಶಬ್ದಮಾಡದಂತೆ ಸಮೀಪಕ್ಕೆ ಹೋಗುವುದೂ ಅಭ್ಯಾಸವಾಗುತ್ತದೆ.

ಚಿತ್ರ ಬರೆಯುವುದೂ ಅಥವಾ ಫೊಟೋ ತೆಗೆಯುವುದೂ ಅಲ್ಲದೆ, ಸ್ಕೌಟು ಒಂದು ಸಣ್ಣ ಪುಸ್ತಕವನ್ನಿಟ್ಟುಕೊಂಡು ಅದರಲ್ಲಿ ಗೂಡುಗಳ ವಿವರಣೆ, ಅವು ಇರುವ ಸ್ಥಳ, ಮೊಟ್ಟೆಗಳ ಬಣ್ಣ ಮತ್ತು ಸಂಖ್ಯೆ ಮತ್ತು ನೋಡಿದ ತಾರೀಖು ಮುಂತಾದ ವಿಚಾರಗಳನ್ನೆಲ್ಲಾ ಬರೆದುಕೊಳ್ಳಬಹುದು.

ಗೂಡು ಸ್ಕೌಟಿನ ವಾಸಸ್ಥಳದ ಸಮೀಪದಲ್ಲಿರುವುದಾದರೆ, ತನ್ನ ಸ್ವಂತ ಶೋಧನೆಯಿಂದ ಮೊಟ್ಟೆಗಳೊಡೆದು ಮರಿಗಳಾಗುವುದಕ್ಕೆ ಬೇಕಾಗುವ ಕಾಲವನ್ನೂ ಗಂಡೂ ಹೆಣ್ಣೂ ಎರಡೂ ಸರದಿಯ ಮೇಲೆ ಮೊಟ್ಟೆಗಳ ಮೇಲೆ ಕಾವಿಗೆ ಕುಳಿತುಕೊಳ್ಳುತ್ತವೆಯೋ ಇಲ್ಲವೋ ಎಂಬುದನ್ನೂ ಅವು ಏನು ಆಹಾರವನ್ನುಪಯೋಗಿಸುತ್ತವೆಯೆಂಬುದನ್ನೂ ಮರಿಗಳು, ಹರಿದಾಡುವುದನ್ನಾಗಲಿ, ಹಾರಾಡುವುದನ್ನಾಗಲಿ ಕಲಿಸಲ್ಪಡುವುದಕ್ಕೆ ಮುಂಚೆ ಎಷ್ಟು ಕಾಲ ಗೂಡಿನಲ್ಲಿರುತ್ತವೆಂಬುದನ್ನೂ ಗುರುತುಮಾಡಿಕೊಳ್ಳಬಹುದು.

ಇಂಥಾ ಪುಸ್ತಕವು ಆಸಕ್ತಿಯನ್ನುಂಟುಮಾಡುವುದು ಮಾತ್ರವಲ್ಲದೆ ಬಹಳ ಉಪಯೋಗಕರವಾದ್ದಾಗಿರುತ್ತದೆ.

ಪ್ರಾಣಿಗಳು ಚಿಕ್ಕವಾಗಲಿ ದೊಡ್ಡವಾಗಲಿ ಸ್ಕೌಟು ಅವುಗಳಿಗೆ ನಿಜವಾದ ಸ್ನೇಹಿತನಾಗಿರಲು ಪ್ರಯತ್ನಿಸುತ್ತಾನೆ. ಅವನು ತಮ್ಮನ್ನು ಹಿಂಸಿಸುವುದಿಲ್ಲವೆಂಬುದನ್ನು ಅವುಗಳು ತಿಳಿದುಕೊಂಡು, ಹೆದರಿಕೆಯಿಲ್ಲದೆ ಅವನ ಸಮೀಪಕ್ಕೆ ಬರುವುದರಲ್ಲಿ ಅವನಿಗೊಂದು ಹೆಮ್ಮೆ.

ಕೆಲವು ದಿನಗಳ ಹಿಂದೆ ಒಂದು ಪಟ್ಟಣದಲ್ಲಿ ನಾಲ್ಕು ಬೀದಿಗಳು ಸೇರುವ ಕಡೆ ಒಬ್ಬ ಮುದುಕನು ಕೈಗಳನ್ನು ನೀಡಿಕೊಂಡು ನಿಂತಿರುತ್ತಿದ್ದನು. ಅವನ ಕೈಗಳ ಮೇಲೂ, ತಲೆಯ ಮೇಲೂ ಭುಜಗಳ ಮೇಲೂ ಪಾರಿವಾಳಗಳು ಬಂದು ಕೂತುಕೊಳ್ಳುತ್ತಿದ್ದವು.

ವಿಚಾರಮಾಡಿದ್ದರಲ್ಲಿ ಆತನು ಪ್ರತಿದಿನವೂ ಅದೇ ಸ್ಥಳದಲ್ಲಿ ಅದೇಕಾಲದಲ್ಲಿ ಇಪ್ಪತು ವರ್ಷಗಳಿಂದಲೂ ಹಾಗೆ ನಿಂತುಕೊಳ್ಳುತ್ತಿದ್ದನೆಂದೂ ಕ್ರಮೇಣ ಪಾರಿವಾಳಗಳಿಗೆ ಅವನ ಪರಿಚಯವೂ ಮತ್ತು ಅವನು ತಮ್ಮ ಸ್ನೇಹಿತನೆಂದು ನಂಬಿಕೆಯೂ ಉಂಟಾಗಿದ್ದಿತೆಂದು ತಿಳಿಯ ಬಂದಿತು.

ಪ್ರಾಣಿಶಾಲೆಯಲ್ಲಿ ಮೃಗಗಳ ಯೋಗಕ್ಷೇಮವನ್ನು ನೋಡಿಕೊಳ್ಳುವವರಲ್ಲಿಯೂ ಇಂಥಾದ್ದನ್ನು ಕಾಣಬಹುದು. ಅವರು ಬಹಳ ಕ್ರೂರವಾದ ಮೃಗಗಳ ಮಧ್ಯದಲ್ಲಿ ಹೋಗಿ ಅವುಗಳಿಗೆ ತಮ್ಮ ಕೈಯಿಂದಲೇ ಆಹಾರವನ್ನು ಕೊಡುತ್ತಾರೆ. ಪ್ರಾಣಿಗಳಿಗೆ ಅವರಲ್ಲಿ ಬಳಕೆಯುಂಟು, ಅವರಲ್ಲಿ ನಂಬಿಗೆಯುಂಟು. ಯಾಕೆಂದರೆ ಬಹಳ ಕಾಲದ ಅನುಭವದಿಂದ ಅವರು ತಮ್ಮಲ್ಲಿ ಪ್ರೀತಿ ವಿಶ್ವಾಸವುಳ್ಳವರೆಂಬುದನ್ನು ಅವು ತಿಳಿದುಕೊಂಡಿರುತ್ತವೆ. ಮತ್ತು ಅವರು ತಮ್ಮ ಸ್ನೇಹಿತರೆಂಬುದನ್ನು ಅವು ಬಲ್ಲವು.

ಮನೆಗಳಲ್ಲಿ ಯಾವುದಾದರೂ ಪ್ರಾಣಿಗಳಿರುವುದಾದರೆ ಅವುಗಳ ರೀತಿನೀತಿಗಳನ್ನು ತಿಳಿದುಕೊಳ್ಳಬೇಕೆಂದು ನೀನು ನಿನ್ನ ಪೆಟ್ರೋಲಿನವರಿಗೆ ಹೇಳುತ್ತೀಯೆ. ಹಾಗೆಯೇ ಅವರು ಪ್ರತಿದಿನವೂ ಆ ಪ್ರಾಣಿಗಳ ಅವಶ್ಯಕತೆಗಳೇನು ಎಂಬ ವಿಚಾರಕ್ಕೆ ಒಂದೆರಡು ನಿಮಿಷಗಳನ್ನಾದರೂ ವೆಚ್ಚ ಮಾಡಬೇಕೆಂದು ನೀನು ಹೇಳುವೆ.

ಮುದ್ದಿನ ಪ್ರಾಣಿಗಳನ್ನು ಸಾಕಿರುವವರೆಲ್ಲರೂ ಇದನ್ನು ಗಮನದಲ್ಲಿಟ್ಟದ್ದರೆ ಅವರು ದಿನಗಟ್ಟಲೆ ಎಲ್ಲಾದರೂ ಹೋಗುವಾಗ ಮರೆತು ಅವುಗಳನ್ನು ಒಳಗೆ ಸೇರಿಸಿ ಬೀಗ ಹಾಕಿಕೊಂಡು ಹೋಗುವುದಿಲ್ಲ.

ಹಾಗೆಯೇ ಪಕ್ಷಿಗಳ ಪಂಜರಗಳನ್ನು ಬಹಳ ಚಿಕ್ಕದಾಗಿ ಮಾಡಿಸುವುದಿಲ್ಲ ಮತ್ತು ಕೊಳಕಾಗಿಯೂ ಇಟ್ಟುಕೊಂಡಿರುವುದಿಲ್ಲ.

ಮೊಲಗಳೂ ಪಕ್ಷಿಗಳೂ ಸ್ವಾಭಾವಿಕವಾಗಿ ಬಹಳ ಶುಚಿಯಾಗಿರುವ ಪ್ರಾಣಿಗಳು. ಅವುಗಳ ಗೂಡುಗಳಲ್ಲಿ ಕಶ್ಮಲ ಸೇರಿದರೆ ಒಬ್ಬ ಸ್ಕೌಟು ಮಲಗುವ ಹಾಸಿಕೆಯಲ್ಲಿ ಕಸವೋ ಮಣ್ಣೋ ಬಿದ್ದಿದ್ದರೆ ಅವನಿಗೆ ಹೇಗಾಗುವುದೋ ಅವುಗಳಿಗೂ ಹಾಗೆಯೇ ಆಗುತ್ತದೆ.

ನಾಯಿಗಳ ಮೇಲೆ ಬಹಳ ಪ್ರೀತಿಯಿದೆಯೆಂದು ಹೇಳಿಕೊಳ್ಳುವವರು ಕೂಡ ಅವುಗಳಲ್ಲಿ ಬಹಳ ನಿರ್ದಯವನ್ನು ತೋರಿಸುತ್ತಾರೆ. ಒಬ್ಬ ಪೆಟ್ರೋಲ್ ಲೀಡರು ತನ್ನ ಪೆಟ್ರೋಲಿನ ಮೇಲೆ ಸಂಪೂರ್ಣ ವಿಶ್ವಾಸವಿದೆಯೆಂದು ಹೇಳಿಕೊಂಡರೆ ಅದನ್ನು ಪರೀಕ್ಷೆ ಮಾಡಲು ಅನೇಕ ಮಾರ್ಗಗಳುಂಟು. ಅದರಲ್ಲೆಲ್ಲಾ ಹೆಚ್ಚಿನ ಪರೀಕ್ಷೆಯೆಂದರೆ ಅವನು ಪೆಟ್ರೋಲಿನವರ ಇಷ್ಟಾನುಸಾರ ನಡೆಯುವನೋ ಇಲ್ಲವೇ ಸ್ವೇಚ್ಛೆಯಾಗಿ ನಡೆಯುವನೋ ಎಂಬುದೇ.

ಪ್ರಾಣಿಗಳ ಯಜಮಾನನ ವಿಚಾರದಲ್ಲಿಯೂ ಇದೇ ಪರೀಕ್ಷೆಯನ್ನು ಮಾಡಬಹುದು.

ಪ್ರತಿಯೊಂದು ನಾಯಿಗೂ ಬೇಕಾದುದು ಸಾಕಾದಷ್ಟು ವ್ಯಾಯಾಮ; ಅನೇಕ ನಾಯಿಗಳು ಸಾಕಾದಷ್ಟು ಓಡಾಟವಿಲ್ಲದಿರುವುದರಿಂದ ರೋಗಗಳಿಗೆ ಗುರಿಯಾಗುತ್ತವೆ.

ತನಗೆ ವ್ಯಾಯಾಮ ಬೇಕೆಂದು ನಾಯಿಯು ನಿನಗೆ ಹೇಳಿಕೊಳ್ಳಲಾರದು. ಆದರೆ ಒಂದು ನಾಯಿಯನ್ನು ಸಾಕಿಕೊಂಡಿರುವ ಸ್ಕೌಟು ಅದಕ್ಕೆ ಸಾಕಾಗುವಷ್ಟು ವ್ಯಾಯಾಮವನ್ನು ಯಾವ ರೀತಿ ಕೊಡಬೇಕೆಂಬುದನ್ನು ತಾನೇ ಯೋಚಿಸಿ ಅದಕ್ಕೆ ತಕ್ಕ ಏರ್ಪಾಡನ್ನು ಮಾಡುತ್ತಾನೆ.

ನಾಯಿಗಳನ್ನು ಮನೆಯ ಅಂಗಳದಲ್ಲಿ ಕೋಳಿಗಳನ್ನೋ ಮನೆಯನ್ನೋ ಕಾಯುವುದಕ್ಕೋ ಅಥವಾ ಇತರ ಯಾವುದಾದರೂ ಕಾರಣಕ್ಕೋ ಸದಾ ಕಟ್ಟಿರುತ್ತಾರೆ.

ಕೆಲವರು ನಾಯಿಗಳನ್ನು ಓಡಾಡುವುದಕ್ಕೆ ಬಿಡದೆ ದಿನಗಟ್ಟಲೆ ಕಟ್ಟಿಹಾಕುವರು. ಇದರ ಪರಿಣಾಮವಾಗಿ ಅವು ತಮ್ಮಲ್ಲಿರುವ ಒಳ್ಳೆಯ ಶಕ್ತಿಗಳನ್ನೆಲ್ಲಾ ಕಳೆದುಕೊಂಡು ಬಲಹೀನವಾಗುವುದಲ್ಲದೆ ಅವಕ್ಕೆ ಬಹಳ ಸಂಕಟವುಂಟಾಗುತ್ತದೆ. ಅವು ತಮ್ಮ ನಿಜ ಸ್ವಭಾವವನ್ನು ಕಳೆದುಕೊಂಡು ಕ್ರೂರಿಗಳಾಗುತ್ತವೆ. ಕೆಲವು ಸಂದರ್ಭಗಳಲ್ಲಿ ಅವುಗಳಿಗೆ ಹುಚ್ಚು ಹಿಡಿಯುವುದೂ ಉಂಟು.

ನೀನು ಸ್ಕೌಟಾಗಿದ್ದರೆ ಮೂಕ ಪ್ರಾಣಿಗಳಲ್ಲಿ ದಯೆ ತೋರುವ ವಿಚಾರದಲ್ಲಿ ನಿನ್ನ ಗುರಿಯನ್ನು ಬಹಳ ಮೇಲಿಡಲು ಪ್ರಯತ್ನಪಡುತ್ತೀಯೆ.

ಕೆಲವು ವೇಳೆ ಸ್ಕೌಟುಗಳು ಸಮುದ್ರ ಅಥವಾ ನದಿಗಳ ತೀರದಲ್ಲಿ ನಳ್ಳಿಗಳಿಗೆ ಬಹಳ ಹಿಂಸೆ ಕೊಡುವುದನ್ನು ನಾನು ನೋಡಿದ್ದೇನೆ. ಅವುಗಳು ಇತರ ಪ್ರಾಣಿಗಳಿಂದ ಬೇರೆಯೆಂತ ಅವರ ಭಾವನೆ. "ಯಾಕೆಂದರೆ ಅವು ನಮ್ಮನ್ನು ಕಚ್ಚಲು ಪ್ರಯತ್ನಿಸುತ್ತವೆ" ಎಂದು ಒಬ್ಬಹುಡುಗನು ಹೇಳಿದನು.

ಇದು ತಪ್ಪು. ಕೆಲವು ಪ್ರಾಣಿಗಳು ಇತರ ಪ್ರಾಣಿಗಳಿಗಿಂತ ನೋಡಲು ಭಯಂಕರವಾಗಿ ಕಾಣಿಸುತ್ತವೆ. ಯಾರಾದರೂ ನಳ್ಳಿಗಳ ಸಂಗಡ ಹುಡುಗಾಟಕ್ಕೆ ಹೋದರೆ ಆ ಮೇಲೆ ಅವರು ಅದನ್ನು ಜ್ಞಾಪಿಸಿಕೊಳ್ಳಬೇಕಾಗುತ್ತದೆ.

ನಳ್ಳಿಯು, ಕುದುರೆ, ನಾಯಿ ಇವುಗಳಂತೆಯೇ ದೇವರಿಂದ ಸೃಷ್ಟಿಮಾಡಲ್ಪಟ್ಟ ಒಂದು ಪ್ರಾಣಿ. ಯಾವ ಸ್ಕೌಟಾಗಲಿ ಅನಿವಾರ್ಯ ಸಂದರ್ಭದಲ್ಲಿ ಹೊರತು ಅದಕ್ಕೆ ನೋವನ್ನುಂಟು ಮಾಡುವುದಿಲ್ಲ.

ಪ್ರಾಣಿಗಳನ್ನೂ, ಕ್ರಿಮಿಕೀಟಗಳನ್ನೂ ಕೆಲವು ವೇಳೆ ಕೊಲ್ಲಬೇಕಾಗುತ್ತದೆ.

ಕುರಿ, ಮೊಲ ಮೊದಲಾದ ಕೆಲವು ಪ್ರಾಣಿಗಳು ಕೆಲವರಿಗೆ ಆಹಾರವಾಗಿರುತ್ತವೆ; ಕಣಜ ನೊಣ, ಇಲಿ, ಹಾವು, ಚೇಳು ಮುಂತಾದ ಕೆಲವು ಪ್ರಾಣಿಗಳು ನಮಗೆ ಕೇಡನ್ನುಂಟುಮಾಡುವುದರಿಂದ ಅವುಗಳನ್ನು ಕೊಲ್ಲಬೇಕಾಗುತ್ತದೆ.

ಇಂಥಾ ಸಂದರ್ಭದಲ್ಲಿ ಸ್ಕೌಟು ಅವುಗಳನ್ನು ಹಿಂಸಿಸಿ ಕೊಲ್ಲದೆ ಅವುಗಳಿಗೆ ಹೆಚ್ಚು ನೋವುಂಟಾಗದಂತೆ ಕೊಲ್ಲುತ್ತಾನೆ.

ಅವನು ಒಂದು ಮೀನನ್ನು ಹಿಡಿದರೆ ಅದನ್ನು ನೆಲದ ಮೇಲೆ ಹಾಕಿ ಅದಕ್ಕೆ ಚಿತ್ರಹಿಂಸೆ ಮಾಡದೆ ಅದಕ್ಕೆ ಜಾಗ್ರತೆ ಪ್ರಾಣಹೋಗುವಂತೆ ಮಾಡುತ್ತಾನೆ. ಒಂದು ಕಣಜವನ್ನು ಹೊಡೆದರೆ ಅದು ಕೂಡಲೆ ಸಾಯುವಂತೆ ತುಳಿದು ಹಾಕಿ ಬಿಡುತ್ತಾನೆ. ಅವನು ಇಲಿ ಅಥವಾ ಮೊಲಗಳಿಗಾಗಿ ಮುಳ್ಳು ಕತ್ತರಿಗಳನ್ನೊಡ್ಡುವುದಿಲ್ಲ. ಇಲಿಗಳನ್ನು ಪಾಷಾಣದಿಂದ ಕೊಲ್ಲಬಹುದು. ಮೊಲಗಳನ್ನು ಬೇರೆ ರೀತಿಯಲ್ಲಿ ಹಿಂಸೆಯಿಲ್ಲದೆ ಹಿಡಿಯಬಹುದು.

ಕೊನೆಯದಾಗಿ, ಇದೆಲ್ಲಕ್ಕೂ ಮೇಲಾಗಿ ಸ್ಕೌಟು ಪ್ರಾಣಿಗಳಿಗೆ ಹಿಂಸೆ ಮಾಡದಿರುವುದಲ್ಲ;

ಅವುಗಳಲ್ಲಿ ಯಾವಾಗಲೂ ದಯೆಯನ್ನೇ ತೋರಿಸಿ ಅವುಗಳಿಗೆ ಒಳ್ಳೆಯದನ್ನೇ ಮಾಡಲು ಪ್ರಯತ್ನಿಸುತ್ತಾನೆ.

ಕೆಸರಿನಲ್ಲಿ ಗಾಡಿಯನ್ನೆಳೆಯಲಾರದೆ ಸಂಕಟಪಡುತ್ತಿರುವ ಪ್ರಾಣಿಗೆ ಸಹಾಯ ಮಾಡಲು ಸ್ಕೌಟು ತನ್ನ ಕೆಲಸವನ್ನು ಬಿಟ್ಟು ಚಕ್ರಕ್ಕೆ ಕೈಹಾಕಿ ನೂಕುತ್ತಾನೆ.

ಎತ್ತರದ ಮೇಲೆ ಗಾಡಿಯು ನಿಂತಿದ್ದು ಅದು ಅಕಸ್ಮಾತ್ ಕೆಳಕ್ಕೆ ಹರಿದು ಬರುವಹಾಗಿದ್ದರೆ ಚಕ್ರಗಳ ಮುಂದೆ ಕಲ್ಲನ್ನಿಡುತ್ತಾನೆ. ಅಥವಾ ಅದನ್ನು ಮಟ್ಟವಾಗಿರುವ ಕಡೆಗೆ ಎಳೆದು ನಿಲ್ಲಿಸುತ್ತಾನೆ.

ದಾರಿಯಲ್ಲಿ ಕುದುರೆಗಳು ಜಾರುವ ಹಾಗಿದ್ದರೆ ಅಲ್ಲಿಗೆ ಮರಳನ್ನೋ ನೊರಜು ಕಲ್ಲುಗಳನ್ನೋ ಹಾಕುತ್ತಾನೆ. ಮತ್ತು ಕುದುರೆ ಹುರುಳಿಯ ಚೀಲವನ್ನು ಕೆಳಕ್ಕೆ ಉದುರಿಸಿಕೊಂಡಿದ್ದರೆ ಅದನ್ನು ಸರಿಯಾಗಿ ಹಾಕುತ್ತಾನೆ.

ಒಂದು ಗಾಡಿಯು ತುಂಬಿದ್ದು ಅದನ್ನು ಎತ್ತುಗಳು ಎಳೆಯಲಾರದೆ ಹೊಲದಲ್ಲಿ ಕಷ್ಟಪಟ್ಟು ಎಳೆಯುತ್ತಿದ್ದರೆ ಅವು ನಿಂತುಕೊಂಡರೆ ಪುನಃ ಎಳೆಯುವುದು ಕಷ್ಟವಾಗುವುದರಿಂದ ಓಡಿಹೋಗಿ ತಡಿಕೆಯನ್ನು ತೆಗೆಯುತ್ತಾನೆ.

ರಸ್ತೆಯಲ್ಲಿ ಕಲ್ಲೋ ಇಟ್ಟಿಗೆಯೋ ಬಿದ್ದಿದ್ದರೆ ಅದನ್ನು ಎತ್ತಿ ಬಿಸಾಡುತ್ತಾನೆ.

ಕೆಲವುವೇಳೆ ಬೆಟ್ಟದ ಬದಿಯಲ್ಲಿ ಇಳಿಜಾರಾಗಿರುವ ಕಡೆ ಕುರಿಗಳು ಬಿದ್ದು ಮೇಲಕ್ಕೇಳಲಾರದೆ ಹೋಗುತ್ತವೆ. ಅಂಥಾ ಸಂದರ್ಭಗಳಲ್ಲಿ ಸ್ಕೌಟು ತಾನು ಅಲ್ಲಿದ್ದುದಕ್ಕಾಗಿ ಸಂತೋಷಪಟ್ಟು ಅವನ್ನು ಎತ್ತಿ ಅವುಗಳ ಪ್ರಾಣವನ್ನುಳಿಸುತ್ತಾನೆ.

ಈ ಆರನೇ ನಿಯಮಕ್ಕೆ ಒಂದು ಪುಸ್ತಕವೇ ಬೇಕಾಗುತ್ತದೆ. ಆದರೆ ನಾನು ಕೆಲವು ವಿಷಯಗಳನ್ನು ಮಾತ್ರ ಹೇಳುತ್ತಿದೇನೆಂಬುದನ್ನು ನೀನು ಮರೆಯಬಾರದು. ನಿಯಮಗಳಲ್ಲೆಲ್ಲಾ ಇದು ಬಹಳ ದೊಡ್ಡ ನಿಯಮ, ಯಾಕೆಂದರೆ ಇದರಿಂದ ಸ್ಕೌಟು ತನ್ನ ಇತರ ಸಹೋದರ ವರ್ಗದ ಪ್ರಾಣಿಗಳ ವಿಚಾರದಲ್ಲಿ ಬಹಳ ಉತ್ತಮ ರೀತಿಯ ಮತ್ತು ಕರುಣೆಯಿಂದ ಕೂಡಿದ ವಿಚಾರಪರನಾಗುತ್ತಾನೆ.

ನಿನ್ನ ಪ್ರೀತಿಯ ಭ್ರಾತೃ,
ಎಸ್. ಬಿ.

ಮರಿಗಳು

(ಹಿಂದಿನ ಸಂಚಿಕೆಯಿಂದ ಮುಂದುವರಿದುದು)

ಅಧ್ಯಾಯ ೭

ಕಥಾಭಿನಯ ಮತ್ತು ಕಾಡಿನ ಕುಣಿತಗಳು

ಪರವ್ಯಕ್ತಿತ್ವ ಸ್ವೀಕಾರ (make-believe) ವೆಂಬುದು ಮಕ್ಕಳಿಗೆ ಮಾತೃ ಭೂಮಿ. ಆ ರಾಜ್ಯವು ಮಕ್ಕಳ ನಾಡಿಯನ್ನು ಚುರುಕು ಮಾಡುತ್ತದೆ. ಅವರ ಆಶೆಯು ಜ್ವಲಿಸುವಂತೆ ಮಾಡುತ್ತದೆ. ವಯಸ್ಸಾದವರು ತಮ್ಮ ಮೇಲೆ ಹೊರಿಸುವ ಕರ್ತವ್ಯಗಳು ಅವರನ್ನು ಭೂಮಿಯ ಮೇಲೆ ಕೆಲವು ಕಾಲ ನಿರ್ಬಂಧದಿಂದ ಇಟ್ಟಿರಬಹುದು. ತಮ್ಮಷ್ಟಕ್ಕೆ ತಾವು ಇರಲು ಅವಕಾಶವು ಸಿಕ್ಕಿದ ಕೂಡಲೆ ಆ ರಾಜ್ಯಕ್ಕೆ ವಾಹನದ ರೆಕ್ಕೆಗಳ ಮೇಲೆ ಕುಳಿತು ವಾಯುವೇಗದಿಂದ ಪ್ರಯಾಣ ಮಾಡುತ್ತಾರೆ. "ನಾವು ಈ ರೀತಿ ಆಗೋಣ" ಎಂದು ಅವರು ಹೇಳಿಕೊಂಡ ಕೂಡಲೆ ಅವರು ಯಾವ ಯಂತ್ರ ಮಂತ್ರಗಳ ಸಹಾಯವನ್ನೂ ಸಿದ್ಧೌಷಧಿಗಳನ್ನೂ ಅಪೇಕ್ಷಿಸದೆ ಅವರಿಗೆ ಇಚ್ಛೆ ಬಂದದ್ದೇ ಆಗಿ ಬಿಡುವರು.

ಅವರ ಈ ಮನೋಸಾಮ್ರಾಜ್ಯದ ರಂಜಕತೆಯು ಅವರ್ಣನೀಯ. ಕಣ್ಣಿಗೆ ಬೇಕಾದ ದೃಶ್ಯಗಳು, ಮನಸ್ಸಿಗೆ ಬೇಕಾದ ಅನುಭವಗಳು ಅವರಿಗೆ ಅಲ್ಲಿ ದೊರೆಯುತ್ತವೆ. ಅಲ್ಲಿ ಹೊಂದಬಹುದಾದ ರೂಪವ್ಯತ್ಯಾಸಕ್ಕೆ ಯಾವ ಕಟ್ಟೂ ಇರುವುದಿಲ್ಲ. ಅವರ ಸನ್ನಿವೇಶವು ಅವರ ಜೇಬಿನಲ್ಲಿಯೇ ಇರುತ್ತದೆ. ಮತ್ತು ಸಾಹಸಕಾರ್ಯಗಳು (adventures) ಅವರು ಅಪೇಕ್ಷಿಸಿದ ಕೂಡಲೆ ತಂಡತಂಡವಾಗಿ ಬಂದೊದಗುತ್ತವೆ. ಅವರು ಈ ಕ್ಷಣದಲ್ಲಿ ಆಕಾಶ ಮಾರ್ಗವಾಗಿ ಸಮುದ್ರವನ್ನು ದಾಟಿ ಹೋಗತಕ್ಕವರಾಗಿರುತ್ತಾರೆ. ಉತ್ತರ ಕ್ಷಣದಲ್ಲಿಯೇ ಒಬ್ಬನು ಅರಣ್ಯವಾಸಿಗಳ ಹೆಗ್ಗಡೆಯಾಗಿ ತನ್ನ ಜನರನ್ನು ಕಾಳಗಕ್ಕೆ ಕರೆದುಕೊಂಡು ಹೋಗುತ್ತಾನೆ. ಮತ್ತೊಂದು ಕ್ಷಣದೊಳಗಾಗಿ ಬೇರೆ ಬದಲಾವಣೆಯನ್ನು ಹೊಂದುತ್ತಾನೆ. ಅದ್ಭುತ ಕಲ್ಪನಾಶಕ್ತಿಯ ಮೇಲೆ ಆಸೆ ಹೆಚ್ಚಾದಲ್ಲಿ ಇವೆಲ್ಲವೂ ಮತ್ತು ಇನ್ನೂ ಹೆಚ್ಚಾಗಿಯೂ ಒಂದೇ ದಿನದಲ್ಲಿ ಆಗುತ್ತಾನೆ. ಅಥವಾ ಅವನು ಒಂದೇ ವ್ಯಕ್ತಿಯಾಗಿರಬೇಕೆಂತ ಆಶೆಯಿದ್ದರೆ ಅದು ಬೇಜಾರಾಗುವವರೆಗೂ ಅದೇ ಆಗಿರುತ್ತಾನೆ.

ಇದಕ್ಕೆಲ್ಲಾ ಬಹಳ ಮಟ್ಟಿಗೆ ಸಂದರ್ಭಕ್ಕೆ ತಕ್ಕ ವರ್ತನೆ ಮತ್ತು ತೀಕ್ಷ್ಣವಾದ ಊಹಾಶಕ್ತಿ ಇವು ಬೇಕು. ಮಹಾ ಪ್ರಸಿದ್ಧರಾದ ನಟರು ಒಂದುವೇಳೆ ಈ ರಾಜ್ಯದ ಪ್ರಜೆಗಳಾಗಬಹುದು. ಅಥವಾ ವಯಸ್ಸು ಬಂದವರಲ್ಲಿ ಕೆಲವರು ತಮ್ಮ ವಯಸ್ಸನ್ನು ಮೂಲೆಗೆ ತಳ್ಳಿ ಮಕ್ಕಳಂತೆ ವರ್ತಿಸುವುದಾದರೆ ಅವರೂ ಹೇಗಾದರೂ ಮಾಡಿ ಈ ರಾಜ್ಯವನ್ನು ಪ್ರವೇಶಿಸಬಹುದು. ಆದರೆ ಸಾಮಾನ್ಯರಿಗೆ ಇದು ಸಾಧ್ಯವಲ್ಲ. ಈ ಪರ ವ್ಯಕ್ತಿತ್ವ ಸ್ವೀಕಾರವೆಂಬ ರಾಜ್ಯವು ವಯಸ್ಸಾದವರಿಗಲ್ಲ. ಮಕ್ಕಳಿಗಾದರೋ ಇದು ಜನ್ಮಸಿದ್ಧವಾದ ಹಕ್ಕು. ಅವರು ರೋಮಾಂಚನವನ್ನುಂಟುಮಾಡುವ ಪಾತ್ರಗಳಾಗಿ ಜೀವಮಾನದ

ಹಾದಿಯಲ್ಲಿ ಅನಾಸವಾಗಿ ಜಾರಿ ಹೋಗುತ್ತಾರೆ. ಒಂದು ಸಾಹಸ ಕಾರ್ಯದಿಂದ ಇನ್ನೊಂದಕ್ಕೆ ಸರಾಗವಾಗಿ ಹೋಗುತ್ತಾರೆ. ದೊಡ್ಡವರಿಗೆ ಇರುವಷ್ಟು ನಟನಾಕೌಶಲವು ಅವರಿಗಿಲ್ಲದೆ ಹೋದರೂ, ನಿಷ್ಪಕ್ಷಪಾತ ದೃಷ್ಟಿಯಿಂದ ನೋಡುವುದಾದರೆ ಮಕ್ಕಳ ಅಭಿನಯವು ನಿಜವಾಗಿಯೂ ಚೆನ್ನಾಗಿರುತ್ತದೆ. ಯಾಕೆಂದರೆ ಅವರ ಮನಸ್ಸಿನ ಆದ್ಯಂತ ಶಕ್ತಿಯೂ ಅವರ ಪಾತ್ರದಲ್ಲಿ ತುಂಬಿ ಹೋಗಿರುತ್ತದೆ. ಮತ್ತು ಅದರಿಂದುಂಟಾಗುವ ಪ್ರತಿಯೊಂದು ವೀಸತೂಕದ ಸೌಖ್ಯವನ್ನೂ ಅವರು ಆಕರ್ಷಿಸಿಕೊಳ್ಳುತ್ತಾರೆ. ಆ ಕಾಲಕ್ಕೆ ಆ ಪಾತ್ರವೇ ಅವರ ಜೀವನವಾಗುತ್ತದೆ. ಈ ಪರಿಣಾಮವೇ ನಾಟ್ಯಕಲೆಯ ಪರಮೋದ್ದೇಶ.

ಈಗ ನಾವು ಮಕ್ಕಳ ಆ ಮನೋರಾಜ್ಯದಿಂದ ಪುನಃ ನಮ್ಮ ಭೂಮಿಗೆ ಇಳಿಯೋಣ ಆ ರಾಜ್ಯವನ್ನು ನಾವು ಇಣಿಕಿನೋಡಿದುದು ನಿಷ್ಫಲವಲ್ಲ. ಅದು ಈವರೆಗೆ ಹಿಂದೆ ಹೇಳಿರುವುದಕ್ಕೂ ಮುಂದೆ ಹೇಳುವುದಕ್ಕೂ ಸಂಪೂರ್ಣವಾಗಿ ಸಂಬಂಧಿಸಿದೆ. ಮೇಲೆ ಹೇಳಿರುವ ರಾಜ್ಯದ ದೃಶ್ಯಗಳು ನಾವು ಹೇಳುವ ಕಥೆಗಳಿಂದ ಒದಗಿಸಲ್ಪಟ್ಟರೆ ಆ ರಾಜ್ಯದಲ್ಲಿ ಜೀವನವು ಒಂದು ದೊಡ್ಡ ಕಥಾಭಿನಯವೆಂತ ನಾವು ಹೇಳಬಹುದು.

೧.

ನಾವು ಅವರಿಗೆ ತೊಂದರೆ ಮಾಡದೆ ಅವರನ್ನೇ ಬಿಟ್ಟರೆ ಸಾಮಾನ್ಯವಾಗಿ ಎಲ್ಲಾ ಮರಿಗಳೂ ಒಳ್ಳೆಯ ನಟರೆಂತಲೇ ಹೇಳಬಹುದು. ನಟನಾಕೌಶಲದ ವಾಸನೆಯು ಅವರಲ್ಲಿ ಸಹಜವಾಗಿಯೇ ಇರುತ್ತದೆ. ಅದು ಉತ್ತಮ ರೀತಿಯಲ್ಲಿ ಹೊರಹೊರಡಬೇಕಾದರೆ ಅದಕ್ಕೆ ಸ್ವಲ್ಪಮಟ್ಟಿಗೆ ಶಿಕ್ಷಣವು ಬೇಕು. ಅನೇಕರ ವಿಚಾರದಲ್ಲಿ ವ್ಯಕ್ತವಾಗಿರುವ ಈ ವಾಸನೆಯು ಶಿಕ್ಷಣಕ್ಕೆ ನೆರವಾಗುತ್ತದೆ. ಇನ್ನು ಕೆಲವರಲ್ಲಿ ಅವ್ಯಕ್ತವಾಗಿರುವ ವಿಶೇಷ ಶಕ್ತಿಗಳು ಶಿಕ್ಷಣದಿಂದ ಹೊರಬೀಳುತ್ತವೆ. ಇದರಿಂದ ಪ್ರಯೋಜನವನ್ನು ಕಾಣದವನಿಗೆ ಅವನಲ್ಲಿರುವ ಶಕ್ತಿಯು ಹೊರಬೀಳುವ ರೀತಿಯಲ್ಲಿ ಶಿಕ್ಷಣವನ್ನು ಕೊಡಬೇಕೇ ವಿನಹ, ಹೊರಗಿನಿಂದ ಅದನ್ನು ನಾವು ಬಲಾತ್ಕಾರವಾಗಿ ಅವನ ಮೇಲೆ ಹೊರಿಸುವ ಪ್ರಯತ್ನವನ್ನು ಮಾಡಬಾರದು.

ಈ ಶಕ್ತಿಯು ಸಾಮಾನ್ಯವಾಗಿ ಎಲ್ಲಾ ಮರಿಗಳಲ್ಲಿರುವುದರಿಂದಲೇ ಅದರ ಪ್ರದರ್ಶನಕ್ಕೆ ಹಿಂಡಿನ ಕಾರ್ಯಕ್ರಮದಲ್ಲಿ ಅವಕಾಶವನ್ನೂ ಮತ್ತು ಅದಕ್ಕೆ ಅನುಗುಣವಾದ ಶಿಕ್ಷಣವನ್ನೂ ಕೊಡಬೇಕಾದ ಅವಶ್ಯಕತೆಯುಂಟು. ಈ ಅವಶ್ಯಕತೆಯ ಜೊತೆಗೆ ಕಥಾಭಿನಯಕ್ಕೆ ಇರುವ ಶಿಕ್ಷಕ ಮತ್ತು ನೀತಿವರ್ಧಕ ಶಕ್ತಿಯನ್ನೂ ಸೇರಿಸಿದರೆ ಇದು ಹಿಂಡಿನ ಒಂದು ಮುಖ್ಯವಾದ ಅಂಗವಾಗಬೇಕೆಂಬುದು ನಿರ್ಧಾರವಾಗುವುದು.

(೧) ಕಥೆಯಿಂದ ಕಲಿತ ವಿಚಾರಗಳಿಂದ ಉಂಟಾದ ಪರಿಣಾಮವನ್ನು ಪೂರ್ತಿಗೊಳಿಸುವುದಕ್ಕೂ ಮತ್ತು ಕಥೆಯು ಮರಿಯ ಮನಸ್ಸಿನಲ್ಲಿ ಚೆನ್ನಾಗಿ ನಾಟುವಂತೆ ಮಾಡುವುದಕ್ಕೂ ಇದು ಸಹಾಯ ಮಾಡುತ್ತದೆ.

(೨) ಚರಿತ್ರೆ ಮುಂತಾದ ಮನೋರಂಜನೆಯನ್ನುಂಟುಮಾಡದ ವಿಚಾರಗಳಲ್ಲಿ ಮರಿಯು ತನ್ನ ಶಿಕ್ಷಣವನ್ನು ತಾನೇ ಮಾಡಿಕೊಳ್ಳಲು ಇದು ಒಳ್ಳೆಯ ಸಾಧನ. ಇದಕ್ಕೆ ಮರಿಯು ತಾನು ಕೇಳಿದುದಕ್ಕಿಂತಲೂ ನೋಡಿದುದರಿಂದ ಹೆಚ್ಚಾಗಿ ಕಲಿಯುವುದೇ ಕಾರಣ. ಅವನ ಮನೋಭಾವ

ವೆಂದರೆ ಮನಸ್ಸಿನ ಚಿತ್ರಗಳ ತರಂಗ. ಆದ್ದರಿಂದ ಚಿತ್ರರೂಪವಾಗಿ ಅವನಿಗೆ ತಿಳಿಸಲ್ಪಟ್ಟದ್ದೆಲ್ಲಾ ಅವನ ಮನಸ್ಸಿಗೆ ಬಹಳ ಜಾಗ್ರತೆಯಾಗಿ ಹಿಡಿಯುತ್ತದೆ. ಇದು ಮೊದಲನೆಯ ವಿಚಾರಕ್ಕೂ ಅನ್ವಯಿಸುತ್ತದೆ.

(೩) ಅಭಿನಯ ಮಾಡುವುದೆಂದರೆ ಅದಕ್ಕೆ ಬುದ್ಧಿ, ಜಾಣತನ, ಊಹಾಶಕ್ತಿ, ಆತ್ಮಶಾಸನ (Self-control) ಮುಂತಾದ ಗುಣಗಳು ಬೇಕು. ಈ ಗುಣಗಳ ಅಭಿವೃದ್ಧಿಯಿಂದಲೇ ನಡತೆಯ ಶಿಕ್ಷಣವಾಗುತ್ತದೆ.

ಆದಕಾರಣ ನಿಮ್ಮ ಹಿಂಡಿನ ಕಾರ್ಯಗಳಲ್ಲಿ ಕಥಾಭಿನಯವು ಇದುವರೆಗೂ ಸೇರಿಲ್ಲದಿದ್ದರೆ ಆದನ್ನು ಎಷ್ಟು ಬೇಗ ನಿಮ್ಮ ಕಾರ್ಯಕ್ರಮದಲ್ಲಿ ಸೇರಿಸುತ್ತೀರೋ ಅಷ್ಟೂ ಒಳ್ಳೆಯದು. ಆದರೆ ಈ ವಿಚಾರದಲ್ಲಿ ಬಹಳ ಆತುರದಿಂದ ನುಗ್ಗಬೇಡಿ. ಯಾಕೆಂದರೆ ಮರಿಯು ತಾನಾಗಿಯೇ ಅಭಿನಯ ಮಾಡುವುದಕ್ಕೂ ಮತ್ತು ಅದನ್ನೇ ಜನಸಮೂಹದಲ್ಲಿ ಕೇಳಿದಾಗ ಅಭಿನಯಿಸುವುದಕ್ಕೂ ಬಹಳ ವ್ಯತ್ಯಾಸವಿದೆ. ನೀವು ಮುಂದುವರಿದು ಹೋಗುವುದರಿಂದ ಬಹಳಮಟ್ಟಿಗೆ ಪರಿಣಾಮವುಂಟೆಂಬುದನ್ನು ನೆನಪಿನಲ್ಲಿಟ್ಟಿರಿ. ದೊಡ್ಡವರು ಎದುರಿಗಿದ್ದರೆ ಮರಿಗಳು ಬಹಳಮಟ್ಟಿಗೆ ನಾಚಿಕೆ ಪಡುತ್ತಾರೆ. ದೊಡ್ಡವರೇ ಮುಂದೆ ಬಂದು ದಾರಿ ತೋರಿಸಿದುದಾದರೆ ಈ ಕಷ್ಟವು ಬೇಗ ಮಾಯವಾಗುವುದು. ಹಾಗೆ ಮುಂದುವರಿಯುವುದರಿಂದ ನಿಮ್ಮ ಯೋಗ್ಯತೆಗಾಗಲಿ, ಘನತೆಗಾಗಲಿ ಕುಂದಕ ಬರುವುದೆಂದು ತಿಳಿಯಬೇಡಿ. ಅದಕ್ಕೆ ಬದಲಾಗಿ ನೀವು ಸರಿಯಾದ ರೀತಿಯಲ್ಲಿ ಅಭಿನಯ ಮಾಡಿದರೆ ಅಂದರೆ ನಿಮ್ಮ ಅಭಿನಯವು ನಾಚಿಕೆ ಮುಂತಾದವುಗಳಿಂದ ಕೂಡಿರದೆ ಪ್ರಕೃತಿ ಧರ್ಮಾನುಸಾರವಾಗಿದ್ದರೆ ತಮ್ಮ ಪ್ರಯತ್ನವನ್ನು ಸರಿಯಾಗಿ ಬೆಲೆ ಕಟ್ಟುವವನೊಬ್ಬನಿದ್ದಾನೆಂದು ಮರಿಗಳು ಧೈರ್ಯದಿಂದ ಪ್ರವರ್ತಿಸುತ್ತಾರೆ.

ನಿಜವಾದ ಅಭಿನಯಕ್ಕಿಂತ ಮೊದಲು ಆಟಗಳು ಮತ್ತು ಕಲಿಕೆಯಿಲ್ಲದೆ ಅಭಿನಯ ಮಾಡುವುದು ಇವುಗಳನ್ನು ಪ್ರಾರಂಭಿಸಿರಿ. ಡಂ ಕ್ರಾಂಬೋ ಮತ್ತು ಷೆರೇಡ್ಸ್ ಎಂಬವು ಪ್ರಾರಂಭ ಮಾಡುವುದಕ್ಕೆ ಬಹಳ ಅನುಕೂಲವಾಗಿವೆ. [ಡಂ ಕ್ರಾಂಬೋ ಎಂದರೆ ಮನಸ್ಸಿನಲ್ಲಿ ಒಂದು ಶಬ್ದವನ್ನು ಗೊತ್ತುಮಾಡಿಕೊಳ್ಳುವುದು. ಅದಕ್ಕೆ ಪ್ರಾಸ ಬರುವ ಬೇರೆ ಶಬ್ದವನ್ನು ಎದುರುಕಡೆಯವರಿಗೆ ಹೇಳುವುದು. ಅವರು ಮಾತುಗಳನ್ನಾಡದೆ ಅಭಿನಯ ಮೂಲಕವಾಗಿಯೇ ಆ ಶಬ್ದವು ಇಂಥಾದ್ದೆಂತ ತೋರಿಸುವುದು. ಉದಾಹರಣೆಗಾಗಿ ಓಡು ಎಂಬ ಶಬ್ದವನ್ನು ನಾವು ಮನಸ್ಸಿನಲ್ಲಿ ಮಾಡಿಕೊಂಡು ಅಭಿನಯ ಮಾಡುವವರಿಗೆ ಅದಕ್ಕೆ ಪ್ರಾಸ ಬರುವ ಕಾಡು ಎಂಬ ಶಬ್ದವನ್ನು ಹೇಳಿದರೆ ಅವರು ನಿಜವಾದ ಶಬ್ದವನ್ನು ಊಹಿಸಿದರೆ ನಾವಿರುವ ಸ್ಥಳಕ್ಕೆ ಓಡುತ್ತಾ ಬರಬೇಕು. ಷೆರೇಡ್ ಎಂದರೆ ಸಣ್ಣ ಸಣ್ಣ ದೃಶ್ಯಗಳಿಂದ ಕೂಡಿದ ಒಂದು ಚಿಕ್ಕ ನಾಟಕ. ಒಂದು ದೃಶ್ಯಕ್ಕೂ ಇನ್ನೊಂದು ದೃಶ್ಯಕ್ಕೂ ಯಾವ ವಿಧವಾದ ಸಂಬಂಧವೂ ಇರುವುದಿಲ್ಲ. ಒಂದೊಂದು ದೃಶ್ಯದಲ್ಲಿ ಒಂದೊಂದು ಗೊತ್ತಾದ ಶಬ್ದವು ಪ್ರಾಮುಖ್ಯವಾಗಿ ಕಂಡುಬರುವಂತೆ ಒತ್ತಿ ಹೇಳುತ್ತಾರೆ. ಆ ಎಲ್ಲಾ ಶಬ್ದಗಳನ್ನೂ ಸೇರಿಸಿದರೆ ಸಂಪೂರ್ಣವಾದ ಅರ್ಥವನ್ನು ಕೊಡುವ ಶಬ್ದಗಳ ಸಮುದಾಯವಾಗುತ್ತದೆ.] ಅವುಗಳನ್ನು ಹಿಂಬಾಲಿಸಿ ಕಾಡಿನ ಕುಣಿತಗಳು ಬರಬಹುದು. ಆಮೇಲೆ ಚಿಕ್ಕ ಚಿಕ್ಕ ಕಥೆಗಳ ಅಭಿನಯಕ್ಕೆ ತೊಡಗಬಹುದು. ಯಾವುದಾದರೂ ಗೊತ್ತಾದ ಘಟನೆ

ಗಳನ್ನು ಬೇರೆ ಬೇರೆ ಷಟ್ಕಗಳು (Sixes) ವೇಷ ಹಾಕಿಕೊಂಡು ಅಭಿನಯಮಾಡಬಹುದು. ಇವು ಗಳಲ್ಲೆಲ್ಲಾ ಮರಿಗಳಿಂದ ಹೆಚ್ಚು ಕೌಶಲವನ್ನಪೇಕ್ಷಿಸಬಾರದು. ಮತ್ತು ಅಭಿನಯ ಮಾಡಲ್ಪಡುವ ಅಂಶಗಳು ಬಹಳ ಸುಲಭವಾದವುಗಳಾಗಿರಬೇಕು.

ಇದಕ್ಕಾಗಿ ನೀವು ಮೊದಲಿನಿಂದಲೂ ಹವಣಿಸಿಕೊಳ್ಳಬೇಕಾದುದು ವೇಷಧಾರಣೆ. ಇದರಲ್ಲಿ ಮಕ್ಕಳಿಗೆ ಪರಮಾಸಕ್ತಿ. ಪ್ರಾರಂಭದಲ್ಲಿ ಅವರಿಗೆ ಅಭಿನಯವನ್ನು ಸರಿಯಾಗಿ ಮಾಡಬೇಕೆಂಬುದಕ್ಕಿಂತ ನಾನಾ ರೀತಿಯಲ್ಲಿ ವೇಷಗಳನ್ನು ಹಾಕಿಕೊಳ್ಳಬೇಕೆಂಬ ಆಶೆಯು ಬಲವಾಗಿರುತ್ತದೆ. ವೇಷಧಾರಣೆಗಾಗಿ ಬೇಕಾದ ಸಾಮುಗ್ರಿಗಳು ಮತ್ತು ಪ್ರತಿಯೊಬ್ಬರೂ ಹೇಳಬೇಕಾದ ಮಾತುಗಳು ಇವುಗಳು ಬಹಳ ಮುಖ್ಯವಾದವುಗಳಲ್ಲ. ಮಾತುಗಳ ವಿಚಾರದಲ್ಲಿ ಸಂದರ್ಭಕ್ಕೆ ತಕ್ಕ ಮಾತುಗಳು ತಾವಾಗಿಯೇ ಸಾಧ್ಯವಾದ ಮಟ್ಟಿಗೆ ಮರಿಗಳಿಂದ ಬರುವಂತೆ ಮಾಡುವುದು ಒಳ್ಳೆಯದು. ಯಾಕೆಂದರೆ ಇದೇ ಅತ್ಯಂತ ಉತ್ತಮ ರೀತಿಯ ಅಭಿನಯ. ರಂಗಭೂಮಿಯಲ್ಲಿ ಉಪಯೋಗಿಸಲ್ಪಡುವ ಉಪಕರಣಗಳು ಮರಿಗಳ ಅಭಿನಯಕ್ಕೆ ಹೊಂದುವುದಿಲ್ಲ. ಅವುಗಳ ಸಹಾಯವಿಲ್ಲದೆ ಕೆಲಸವನ್ನು ನಡೆಸುವುದೇ ಉತ್ತಮ. ಅದರಿಂದ ಮರಿಗಳಿಗೆ ಇರತಕ್ಕ ಸಾಮಾನುಗಳನ್ನೇ ಉಪಯೋಗಿಸಿಕೊಂಡು ಅಭಿನಯ ಮಾಡುವ ಚಮತ್ಕಾರವುಂಟಾಗುತ್ತದೆ. ಮರಿಗಳು ತಾವು ಮಾಡುವ ಕಾರ್ಯಗಳಿಗೆ ಸಲಕರಣೆಗಳ ಸಂಬಂಧವಾಗಿ ಬರುವ ತೊಂದರೆಗಳನ್ನೆಲ್ಲಾ ತುಚ್ಛೀಕರಿಸುತ್ತಾರೆ. ಅವರ ಊಹಾಶಕ್ತಿಯು ಇಂಥಾ ತೊಂದರೆಗಳನ್ನು ಮೆಟ್ಟಿ ಮೇಲೇರುವುದು. ನಾನು ಹಿಂದೆ ಒಂದು ಬಹಳ ಮಟ್ಟಿಗೆ ಪ್ರಕೃತಿ ನೈಜವಾದ (Realistic) ಅಭಿನಯವನ್ನು ನೋಡಿದೆ. ಆಗ ಅಭಿನಯಿಸುತ್ತಿದ್ದುದು ಕಾಡಿನ ಪುಸ್ತಕದ ಎರಡನೇ ಭಾಗದಲ್ಲಿ ಬರುವ "ಕೆಂಪು ನಾಯಿಗಳು" ಎಂಬ ಕಥೆ. ಹಿಂಡಿಗೆ ಸೇರಿದ ಒಂದು ಸಣ್ಣ ಕೊಠಡಿಯ ಒಂದು ಭಾಗವೇ ರಂಗಸ್ಥಳ. ಮೌಗ್ಲಿಯು (ಹಿರಿಯಮುಖಂಡ) ಅತ್ಯಲ್ಪ ಉಡುಪಿನಿಂದ ಒಂದು ಮರದ ಕೊಂಬೆಯ ಮೇಲೆ (ಒಂದು ಮೇಜು) ಮಲಗಿ ಕೆಳಗೆ ನಿಂತಿದ್ದ ಕೆಂಪು ನಾಯಿಗಳನ್ನು ಅವಹೇಳನ ಮಾಡುತ್ತಿದ್ದನು. ಅವುಗಳಲ್ಲಿ ಒಂದು (ಒಬ್ಬ ಚಿಕ್ಕಮರಿ) ಮೇಲಕ್ಕೆ ನೆಗೆದಾಗ ಅವನು ಆ ಮರಿಯು ಹಾಕಿಕೊಂಡಿದ್ದ ಸೊಂಟಪಟ್ಟಿಯನ್ನು ಹಿಡಿದು ಬಹಳ ಕಷ್ಟದಿಂದ ಮೇಲಕ್ಕೆಳೆದುಕೊಂಡು (ಇದಕ್ಕೇನೂ ಅಭಿನಯದ ಅವಶ್ಯಕತೆಯಿಲ್ಲ) ಬಾಲವನ್ನು ಕತ್ತರಿಸಿಬಿಟ್ಟು ಕೆಳಕ್ಕೆ ಧಪ್ಪೆಂತ ಎತ್ತಿ ಹಾಕಿಬಿಟ್ಟನು. ಆ ಕೆಂಪು ನಾಯಿ ಮೇಲಕ್ಕೆ ಹಾರಿದ್ದಕ್ಕೆ ತಕ್ಕ ಶಾಸ್ತಿಯಾಯಿತು.

ಜನರ ಸಮೂಹದ ಮುಂದೆ ಅಭಿನಯ ಮಾಡುವುದು ಬೇರೆ ವಿಚಾರ. ಈ ಮೊದಲು ಹೇಳಿರುವ ಪ್ರಯತ್ನಗಳೆಲ್ಲಾ ಬಹಳ ಉಪಯೋಗಕರವಾದವುಗಳು ಮತ್ತು ಅವುಗಳಿಗೆ ಇಂಥಾ ಯಾವುದಾದರೂ ಒಂದು ಗುರಿಯಿರಬೇಕು. ನಾಟಕವನ್ನು ಬಹಳ ವಿವೇಚನೆಯಿಂದ ಆರಿಸಿಕೊಳ್ಳಬೇಕು. ಮತ್ತು ಅದು ಮರಿಗಳಿಗೆ ತಕ್ಕದ್ದಾಗಿರಬೇಕು. ವಿರೋಧ ಮಾರ್ಗದಲ್ಲಿ ಯಾವ ಪ್ರಯತ್ನವನ್ನೂ ಮಾಡಬಾರದು. ಅಭಿನಯ ಮಾಡಲ್ಪಡುವ ನಾಟಕದಲ್ಲಿ ವಿಶೇಷವಾಗಿ ಘಟನೆಗಳಿರಬೇಕು. ಶಬ್ದಗಳು ಸುಲಭವಾಗಿಯೂ, ಸ್ವಾಭಾವಿಕವಾಗಿಯೂ ಇರಬೇಕು. ಅಲ್ಲಲ್ಲಿ ಸ್ವಲ್ಪಮಟ್ಟಿಗೆ

ಹಾಸ್ಯವಿರಬೇಕು. ಉದ್ದವಾದ ಭಾಷಣಗಳಿರಲೇಕೂಡದು. ಹೆಚ್ಚುಕಾಲ ಹಿಡಿಯತಕ್ಕದ್ದಾಗಿರಕೂಡದು. ಮತ್ತು ಬಟ್ಟೆಬರೆಗಳಿಗೂ ಇತರ ಸಾಧನಗಳಿಗೂ ಹೆಚ್ಚು ಹಣವು ವೆಚ್ಚವಾಗುವಂತಿರಬಾರದು. ಸ್ಕೌಟರ್ ಎಂಬ ಪತ್ರಿಕೆಯಲ್ಲಿ ಈಉದ್ದೇಶದಿಂದಲೇ ಅನೇಕ ಚಿಕ್ಕ ನಾಟಕಗಳು ಪ್ರಕಟವಾಗಿವೆ. ಮತ್ತು ಇನ್ನೂ ಅನೇಕ ಇಂಥಾ ನಾಟಕಗಳು ಮುಖ್ಯ ಕಚೇರಿಯಲ್ಲಿ ದೊರೆಯುತ್ತವೆ. ಆದರೆ ನಿಮಗೆ ಅನುಕೂಲವಾದ ಸಣ್ಣ ನಾಟಕಗಳನ್ನು ನೀವೇ ಬರೆದುಕೊಳ್ಳುವುದೂ ಮತ್ತು ಇತರರು ಬರೆದಿರುವವುಗಳನ್ನು ನಿಮ್ಮ ಸಮಯಕ್ಕೆ ತಕ್ಕಂತೆ ಬದಲಾಯಿಸಿ ಬರೆದುಕೊಳ್ಳುವುದೂ ಒಳ್ಳೆಯದು. ಇದಕ್ಕೆ ಕಾವ್ಯ ಪಾಂಡಿತ್ಯವು ಅಷ್ಟೇನೂ ಬೇಕಾಗುವುದಿಲ್ಲ. ಅಲ್ಲದೆ ನಿಮಗೆ ಬೇಕಾದವುಗಳನ್ನು ನೀವೇ ಒದಗಿಸಿಕೊಳ್ಳಬಹುದು.

ನಿಮಗೆ ಸಾಧ್ಯವಾದಷ್ಟು ಜನ ಸಹಾಯಕರನ್ನು ಹೊಂದಿಸಿಕೊಳ್ಳಿ. ನೀವೇ ಪಾತ್ರವನ್ನು ವಹಿಸಿ ಇತರ ಕೆಲಸಗಳನ್ನೂ ನಿರ್ವಹಿಸುವುದು ಅಸಾಧ್ಯವೆಂತ ನಾನು ಹೇಳಬಲ್ಲೆ. ಇಂಥಾ ಸಂದರ್ಭದಲ್ಲಿ ಹಿಂದೆ ಮರಿಗಳಾಗಿದ್ದವರಿಂದ ತುಂಬಾ ಸಹಾಯವಾಗುತ್ತದೆ. ಅಲ್ಲದೆ ಅವರು ಇಂಥಾ ಸಹಾಯ ಮಾಡುವುದಕ್ಕೆ ಆಶೆಯುಳ್ಳವರಾಗಿಯೂ ಆಸಕ್ತಿಯುಳ್ಳವರಾಗಿಯೂ ಇರುತ್ತಾರೆ. ಪ್ರದರ್ಶನಕ್ಕೆ ಒಂದು ತಿಂಗಳು ಮುಂಚೆ ಕಲಿಕೆಗೆ (Rehearsal) ಪ್ರಾರಂಭಮಾಡಿರಿ. ಸ್ವಲ್ಪ ಹೊತ್ತು ಮಾತ್ರ ಅಭ್ಯಾಸವನ್ನಿಟ್ಟುಕೊಳ್ಳಬೇಕು. ಕೊನೆಯ ಸಾರಿ ವೇಷಗಳನ್ನು ಧರಿಸಿ (ಪ್ರದರ್ಶನಕ್ಕೆ ಒಂದೆರಡು ದಿನ ಮುಂಚಿತವಾಗಿ) ಅಭಿನಯ ಮಾಡಿ ಅಭ್ಯಾಸ ಮಾಡುವ ದಿನ ನಿಮಗೆ ಬಹಳಮಟ್ಟಿಗೆ ಆಶಾಭಂಗವಾಗುವುದು. ಜೋಪಾನವಾಗಿರಿ.

ಕೊನೆಯ ದಿನ ಅಂದರೆ ಪ್ರದರ್ಶನದ ದಿನ ಬುದ್ಧಿಯನ್ನು ಸ್ಥಿಮಿತದಲ್ಲಿಯೂ ನಾಲಗೆಯನ್ನು ಹಿಡಿತದಲ್ಲಿಯೂ ಇಟ್ಟುಕೊಳ್ಳಿ. ನಿಮಗೆ ಎಷ್ಟೇ ಕೋಪವುಂಟಾಗಲಿ ಅಥವಾ ನಿಮ್ಮ ನರಗಳು ಎಷ್ಟೇ ಬಲಹೀನವಾಗಿ ತೋರಲಿ ಸುಮ್ಮನೆ ರೇಗಿಕೊಂಡು ಅವರಿವರ ಮೇಲೆ ಬೀಳುವುದರಿಂದ ಸ್ಥಿತಿಯು ಎಷ್ಟುಮಟ್ಟಿಗೂ ಉತ್ತಮವಾಗುವುದಿಲ್ಲ. ಉದಾಹರಣೆಗಾಗಿ ರಂಗದಲ್ಲಿರುವ ಒಬ್ಬ ಸಣ್ಣ ಮರಿಯು (ನನ್ನ ಹಿಂದಿನಲ್ಲಿ ಒಂದು ಸಾರಿ ಹಾಗೆಯೇ ಆಯಿತು) ಗಾಭರಿಯಿಂದ ಪ್ರೇಕ್ಷಕರ ತೊಡೆಯ ಮೇಲೆ ಬಿದ್ದು ಅವರು ನಕ್ಕರೆ ನಾವೂ ಅವರ ಜೊತೆಯಲ್ಲಿ ನಕ್ಕು ಅವನನ್ನು ರಂಗದಲ್ಲಿ ಪುನಃ ನಿಲ್ಲಿಸಿ ಮುಂದುವರಿಸಬೇಕು.

೨

ಕಾಡಿನ ಕುಣಿತಗಳಲ್ಲಿ ಚೀಫ್ ಸ್ಕೌಟ್‌ರವರು ಉಪಯೋಗವನ್ನೂ, ಸಂತೋಷವನ್ನೂ ಒಟ್ಟು ಸೇರಿಸಿದ್ದಾರೆ. ಹುಡುಗನಲ್ಲಿರುವ ಊಹಾಶಕ್ತಿ ಮತ್ತು ಅಭಿನಯದಲ್ಲಿರುವ ಪ್ರೀತಿ ಇವುಗಳನ್ನು ಹೊರಗೆಡಹುವುದಕ್ಕೆ ಸಾಧನವನ್ನು ಕಲ್ಪಿಸಿರುವುದಲ್ಲದೆ ಕೈಲಾಗದವರ ಮೇಲೆ ಜೋರುಮಾಡುವ ಹುಲಿ, ಎಂಜಲಿನಾಸೆಗೆ ಹಿಂದೆ ಹೋಗುವ ನರಿ ಇವುಗಳಿಂದ ಕಲಿಯಬೇಕಾದ ನೈತಿಕ ವಿಚಾರಗಳು, ಆಜ್ಞೆಗೆ ಸರಿಯಾಗಿ ನಡೆಯುವುದರಿಂದ ಕಲಿಯುವ ಶಿಸ್ತಿನ ವಿಚಾರಗಳು (ಕಾಡ್ಯಾನ್ಸ್) ಶರೀರ ಶಿಕ್ಷಣ (ಬಘೀರಡ್ಯಾನ್ಸ್) ಮುಂತಾದವುಗಳನ್ನು ಸಹ ಇವುಗಳಲ್ಲಿ ಸೇರಿಸಿರುತ್ತಾರೆ. ಪ್ರತಿಯೊಬ್ಬ ಮರಿಯೂ ಅವುಗಳನ್ನು ಕಲಿತು ಅವುಗಳಿಂದ ಆನಂದವನ್ನು ಪಡೆಯಬೇಕು. ಇಂಥಾದ್ದರಲ್ಲಿಯೂ ಅವುಗಳನ್ನು ತೆಗೆದುಹಾಕಬೇಕೆಂತ

ಹೇಳುವವರೂ ಇದ್ದಾರೆ. ಇತರ ವಿಚಾರಗಳಲ್ಲಿ ಗಟ್ಟಿಗರಾದ ನಾಯಕರಿಂದ ಇಂಥಾ ಸಲಹೆಗಳು ಕೆಲವುವೇಳೆ ಬಂದಿವೆ.

ಅದು ಹೇಗಾದರೂ ಇರಲಿ. ಈ ಕಾಡಿನ ಕುಣಿತಗಳು ಬಹಳ ಚೆನ್ನಾಗಿಯೂ ಮತ್ತು ಫಲದಾಯಕವಾಗಿಯೂ ಆಗುವಂತೆ ಕಲಿಸುವುದು ಸಾಧ್ಯವೆಂತ ನಮ್ಮ ಅನುಭವಕ್ಕೆ ಬಂದಿದೆ. ಅವು ಎಲ್ಲಿ ಫಲದಾಯಕವಾಗಿಲ್ಲವೋ ಮತು ಅವುಗಳಲ್ಲಿ ಮರಿಗಳಿಗೆ ಎಲ್ಲಿ ಉತ್ಸಾಹವು ಹುಟ್ಟರುವುದಿಲ್ಲವೋ ಅಲ್ಲಿ ಆಕೇಲನು ಕೆಲಸವನ್ನು ಸರಿಯಾಗಿ ಮಾಡಿರುವುದಿಲ್ಲ. ಮುಂದೆ ಹೇಳಲ್ಪಡುವ ಒಂದು ಅಥವಾ ಅನೇಕ ದೋಷಗಳು ಅಲ್ಲಿ ಕಂಡುಬರುತ್ತವೆ.

(೧) ಊಹಾಶಕ್ತಿಯ ಅಭಾವ (೨) ಈ ಕುಣಿತಗಳನ್ನು ಆರಂಭದಲ್ಲಿ ಹನ್ನೊಂದು (ಕೆಲವು ಸಂದರ್ಭದಲ್ಲಿ ಹನ್ನೆರಡು) ವರುಷದ ಮರಿಗಳಿಗೆ ಮೊದಲು ಹೇಳಿಕೊಡುವುದು ಅಷ್ಟುಹೆಚ್ಚಿನ ವಯಸ್ಸಿನವರು ಅವುಗಳನ್ನು ಚೆನ್ನಾಗಿ ಮಾಡುವುದಿಲ್ಲ. ವಯಸ್ಸು ಬರುವುದಕ್ಕೆ ಮುಂಚೆ ಅವುಗಳನ್ನು ಕಲಿಸಿದರೆ ಆ ಮೇಲೂ ಅವುಗಳಲ್ಲಿ ಅವರಿಗೆ ಆಸಕ್ತಿ ಇರುತ್ತದೆ.

(೩) ಅವುಗಳನ್ನು ಗೊತ್ತಾದ ಚಲನಾಕ್ರಮವೆಂತ ಮಾತ್ರ ಭಾವಿಸಿ ಹೇಳಿಕೊಡುವುದು. ಅವು ಬರಿಯ ಚಲನಾಕ್ರಮಗಳಲ್ಲ. ಅವುಗಳಲ್ಲಿ ಅಭಿನಯ ಮತ್ತು ಪಾತ್ರಪ್ರದರ್ಶನ ಇವುಗಳು ಮುಖ್ಯವಾಗಿರುತ್ತವೆ. (೪) ಅವುಗಳನ್ನು ಸರಿಯಾದ ರೀತಿಯಲ್ಲಿ ಹೇಳಿಕೊಡದಿರುವುದು. ಆದರಲ್ಲಿ ಶಿಸ್ತು, ಕ್ರಮ ಯಾವುದನ್ನೂ ನೋಡದೆ ಯಾರು ಹೇಗಾದರೂ ಮಾಡಲಿ ಎಂದು ಉದಾಶೀನ ಮಾಡುವುದು ಮತ್ತು ಅವುಗಳಿಗೆ ಸಾಕಾದಷ್ಟು ಕಾಲವನ್ನು ಕೊಡದಿರುವುದು. (೫) ಮರಿಗಳೆಲ್ಲಾ ಕುಣಿತಗಳಿಗೆ ಸಂಬಂಧಪಟ್ಟ ಕಥೆಯನ್ನು ಚೆನ್ನಾಗಿ ಮೊದಲು ಕಲಿತಿದ್ದಾರೆಯೇ ಇಲ್ಲವೇ ಎಂಬುದನ್ನು ನೋಡದಿರುವುದು.

ಈ ಕುಣಿತಗಳನ್ನು ಸರಿಯಾದ ರೀತಿಯಲ್ಲಿ ಕಲಿಸಬೇಕಾದರೆ ಈ ಐದು ದೋಷಗಳಿಗೂ ನಾವು ಭಾಗಿಗಳಾಗದಂತೆ ಎಚ್ಚರಿಕೆಯಿಂದಿರಬೇಕು. ಅವಶ್ಯಕವಾದ ಕಡೆಗಳಲ್ಲಿ ಆಕೇಲನು ಕೋತಿಯಂತೆ ವರ್ತಿಸುವುದನ್ನಾಗಲಿ ಬಘೀರನಂತೆ ಹೊಂಚುಹಾಕುವುದನ್ನಾಗಲಿ ತಾನೇ ಮಾಡಿ ತೋರಿಸಬೇಕೆಂತ ಹೇಳಬೇಕಾದ ಅವಶ್ಯಕತೆಯಿಲ್ಲ. ಅವುಗಳನ್ನು ಸರಿಯಾದ ರೀತಿಯಲ್ಲಿ ಎಂದರೆ ಅದರಲ್ಲಿರುವ ಪ್ರಾಣಿಗಳಂತೆ ಕೈಕಾಲುಗಳನ್ನೂರಿ ನಡೆಸದೆ ನಿಂತುಕೊಂಡು ಮನುಷ್ಯರಂತೆ ವರ್ತಿಸಿದರೆ ಅವುಗಳಿಗೆ ಅರ್ಥವೇ ಹೋಗುತ್ತದೆ. ಕೆಲವು ಸಂದರ್ಭಗಳಲ್ಲಿ ಕೈಕಾಲುಗಳನ್ನೂರಿ ನಡೆಯಬೇಕು. ಇನ್ನೂ ಕೆಲವು ಸಂದರ್ಭಗಳಲ್ಲಿ ಮುಖಾಡಿಯಾಗಿ ಮಲಗಿ ದೇಗಿಕೊಂಡು ಹೋಗಬೇಕು.

ನಾನು ಈ ಮುಂದೆ ಹೇಳುವ ಮಾರ್ಗವನ್ನು ಯಾವಾಗಲೂ ಉಪಯೋಗಿಸಿದ್ದೇನೆ. ಮತ್ತು ಈ ವಿಚಾರದಲ್ಲಿ ನಾನು ಯಾವಾಗಲೂ ನಿಷ್ಫಲನಾಗಲಿಲ್ಲ. ಇದರಲ್ಲಿ ನಿಮಗೆ ಎಷ್ಟು ಉಪಯೋಗಕ್ಕೆ ಬರುತ್ತದೋ ಅಷ್ಟನ್ನು ತೆಗೆದುಕೊಳ್ಳಿ. ನಾನು ಹೊಸಮಾರ್ಗವನ್ನು ಕಂಡುಹಿಡಿದಿದ್ದೇನೆಂದು ಹೇಳಿಕೊಳ್ಳುವುದಿಲ್ಲ. ಕೈಪಿಡಿಯಲ್ಲಿ ಕೊಟ್ಟಿರುವ ವಿಧಿಗಳನ್ನು ಸರಿಯಾದ ರೀತಿಯಲ್ಲಿ ಆಚರಣೆಗೆ ತಂದಿದ್ದೇನೆ.

ಒಂದು ಕೂಟದಲ್ಲಿ ಒಂದು ಕುಣಿತಕ್ಕಿಂತ ಹೆಚ್ಚಾಗಿ ಹೇಳಿಕೊಡಬೇಡಿ. ನೀವು ಕಲಿಸು

ತ್ತಿರುವ ಕುಣಿತ ಮತ್ತು ಇತರ ಸಂದರ್ಭಗಳಿಗೆ ಅನುಗುಣವಾಗಿ ಹೆಚ್ಚು ಕಡಮೆ ನಲವತ್ತೈದು ನಿಮಿಷಗಳನ್ನಾದರೂ ಒಂದು ಕುಣಿತಕ್ಕೆ ಉಪಯೋಗಿಸಬೇಕು. ಕುಣಿತಕ್ಕೆ ಸಂಬಂಧಪಟ್ಟ ಕಥೆಯನ್ನು, ಅದರಲ್ಲಿ ಬರುವ ಪ್ರಾಣಿಗಳ ರೀತಿ ನೀತಿಗಳು ಮರಿಗಳ ಮನಸ್ಸಿಗೆ ಚೆನ್ನಾಗಿ ಬರುವಂತೆ, ಮೊದಲು ಹೇಳಿರಿ. ಕಾಡಿನ ಪುಸ್ತಕದಲ್ಲಿ ಆ ವಿಚಾರವಾಗಿ ಬರುವ ಉದಾಹರಣೆಗಳನ್ನು ಕೊಡಿ. ಆಗ ಮರಿಗಳು ತಾವು ವಹಿಸಬೇಕಾದ ಪಾತ್ರಗಳ ವಿಚಾರದಲ್ಲಿ ಸ್ಪಷ್ಟವಾದ ಅಭಿಪ್ರಾಯವನ್ನು ಹೊಂದುತ್ತಾರೆ. ನೀವು ನಡೆಸಬೇಕೆಂದಿರುವ ಕುಣಿತಕ್ಕೆ ಸಂಬಂಧಿಸಿರುವ ಒಂದೆರಡು ಆಟಗಳನ್ನಾಡಿಸಿ. ಆ ಆಟಗಳು ಕುಣಿತದಲ್ಲಿ ಬರುವ ಪಾತ್ರಗಳ ಗುಣದೋಷಗಳಿಗಾಗಲೀ, ಅಥವಾ ಕುಣಿತದಲ್ಲ ಬರುವ ಚಲನಾಕ್ರಮಕ್ಕಾಗಲಿ ಸಂಬಂಧಿಸಿರಬೇಕು. ಇಷ್ಟಾದ ಮೇಲೆ ಅವರನ್ನು ಒಟ್ಟುಗೂಡಿಸಿ ಕುಣಿತದ ವಿಚಾರವನ್ನೆಲ್ಲಾ ಮೊದಲು ಅವರಿಗೆ ಚೆನ್ನಾಗಿ ತಿಳಿಯುವಂತೆ ಹೇಳಿ. ಅದರಲ್ಲಿ ಬರುವ ಪಾತ್ರಗಳನ್ನೆಲ್ಲಾ ಅವಶ್ಯಕತೆ ಕಂಡುಬಂದಲ್ಲಿ ನೀವೇ ಮಾಡಿತೋರಿಸಿ. ನಂತರ ಹಿಂಡು ಅದಕ್ಕೆ ಪ್ರಯತ್ನಮಾಡಲಿ. ಇಷ್ಟು ಶ್ರಮವನ್ನು ಮೊದಲು ತೆಗೆದುಕೊಂಡರೆ ಅದು ಮೊದಲನೆಯ ಬಾರಿಯೇ ಚೆನ್ನಾಗಿ ಆಗುತ್ತದೆ. ಒಂದು ವೇಳೆ ಹಾಗಾಗದಿದ್ದರೆ ಎರಡು ಮೂರು ಪ್ರಯತ್ನಗಳಲ್ಲಿಯಾದರೂ ಸರಿಹೋಗುತ್ತದೆ.

ಇವುಗಳ ರೀತಿಯು ಸುಲಭವಾಗಿಯೂ ಸರಳವಾಗಿಯೂ ಇದೆ. ಇವುಗಳಿಗೆ ತಕ್ಕ ಆಟಗಳನ್ನು ಆರಿಸುವುದರಲ್ಲಿ ಮಾತ್ರ ಅಕೇಲನು ಸ್ವಲ್ಪ ಶ್ರಮವನ್ನು ವಹಿಸಬೇಕು. ಕೆಲವು ಕುಣಿತಗಳಿಗೆ ಸಂಬಂಧಪಟ್ಟ ಆಟಗಳನ್ನು ಮುಂದೆ ಹೇಳಿದ್ದೇನೆ. ಅವುಗಳ ಜೊತೆಯಲ್ಲಿಯೇ ಪುಟ ಸಂಖ್ಯೆಯನ್ನೂ ಕೊಟ್ಟಿದೆ. ಈ ಪುಟ ಸಂಖ್ಯೆಗಳು ಮಿಸ್. ಬಾರ್ಕ್ಲೆಯವರು ಬರೆದಿರುವ "ಮರಿಗಳ ಆಟದ ಪುಸ್ತಕ" (Book of Cub games) ಎಂಬುದಕ್ಕೆ ಅನ್ವಯಿಸುತ್ತವೆ. ಬೇರೆ ಪುಸ್ತಕಗಳಿಗೆ ಸಂಬಂಧಿಸಿದ್ದ ಕಡೆಗಳಲ್ಲಿ ಅದನ್ನು ಅಲ್ಲಲ್ಲಿಯೇ ಸೂಚಿಸಿದೆ-

ಟಬಾಕು ಮತ್ತು ಷೇರ್‌ಖಾ಼ ಕುಣಿತ

ಷೇರ್‌ಖಾ಼ ಮತ್ತು ಗಿಡೂರ್ ಲೋಗ್ ೩೬

ಷೇರ್‌ಖಾ಼ ಮತ್ತು ಮೌಗ್ಲಿ ೧೭

ಷೇರ್‌ಖಾನನ ಮೂಳೆ (ಇದು ವರ್ತುಳದಲ್ಲಿರುವ ಬಾವುಟದ ಕಲಹ ಎಂಬ ಆಟದ ರೂಪಾಂತರ ೪೨. ಬಾವುಟಬೇ ಮೂಳೆ. ಅದನ್ನು ಕಾಯುವವನೇ ಷೇರ್‌ಖಾ಼. ಉಳಿದವರು ನರಿಗಳು).

ಕಾ ಎಂಬ ಹೆಬ್ಬಾವಿನ ಕುಣಿತ

ಸಂಗೀತದ ಕೋತಿಗಳು ೨೦

ಕೋತಿಗಳ ಓಟ ೯೬

ಹಾವಿನ ಚರ್ಮ ಸುಲಿಯುವುದು ೫೭

ಡಂಗುರದ ಆಟ. (tunnel game)

ಬಾಲೂ ಕುಣಿತ

ಹದುಗುವುದು ೫೮

ಬಘೀರನ ಕುಣಿತ

ಜಿಟ್ಟೆ ಹಿಡಿಯುವುದು (ಅಕೇಲನು ಒಂದು ದಾರದ ತುದಿಯಲ್ಲಿ ಏನಾದರೂ ಒಂದು ಹಗುರವಾದ ಪದಾರ್ಥವನ್ನು ಕಟ್ಟಿ ಆಡಿಸುವುದು.

ಮರಿಯು ಅದನ್ನು ಕೈಕಾಲುಗಳನ್ನೂರಿ ಓಡಾಡುತ್ತಾ ಹೊಂಚುಕಾದು ಹಿಡಿಯುವುದು.)

ಗುಬ್ಬಚ್ಚಿ ಹಿಡಿಯುವುದು	೧೯
ಜಿಂಕೆಗೆ ಹೊಂಚುಹಾಕುವುದು (ಕೈಪಿಡಿಯ ಪುಟ ೧೬೭)	
ಚುರುಕಾದ ಕಿವಿ	೨೦
ಹರಿಯುವ ಇಲಿ	೨೧

ಒಂದಾವರ್ತಿ ಹಿಂಡು ನಿಯಾಮಕವಾಗಿರುವ ನಾಲ್ಕು ಕುಣಿತಗಳನ್ನು ಕಲಿತುಕೊಂಡ ಮೇಲೆ ಮುಂದೆ ಆಕೇಲನು ಸ್ವಂತವಾಗಿ ಕುಣಿತಗಳನ್ನು ಏರ್ಪಡಿಸಿಕೊಳ್ಳಬಹುದು. ಹಾಗೆ ಮಾಡಕೂಡದೆಂತ ಎಲ್ಲಿಯೂ ನಿರೋಧಿಸಲ್ಪಟ್ಟಿಲ್ಲ. ಆದರೆ ಅವು ತಕ್ಕ ಅಂತಸ್ತಿನವುಗಳಾಗಿ ಯೋಗ್ಯವಾದವುಗಳಾಗಿರಬೇಕು.

ಭೀಲ್.

(ಮುಂದುವರಿಯುವುದು.)

ನಾವು ನಡೆಸಿದ ಒಂದು ಶಿಬಿರವಾಸ

(ಹಿಂದಿನ ಸಂಚಿಕೆಯಿಂದ ಮುಂದುವರಿದುದು)

ಹಿಂದಿನ ಸಂಚಿಕೆಯಲ್ಲಿ ನಾವು ನೆನೆದುಕೊಂಡು ಫಾರೆಸ್ಟ್‌ಲಾಡ್ಜಿಗೆ ಹೋದದ್ದೂ, ರಾತ್ರಿರೊಟ್ಟಿ ಉಪ್ಪಿನಕಾಯಿ ತಿಂದು ಮಲಗಿದ್ದೂ ಮಧ್ಯರಾತ್ರಿಯಲ್ಲಿ ಚಿರತೆ ನೀರು ಕುಡಿಯುವುದನ್ನು ನೋಡಿ ಮಲಗಿದ್ದೂ ಇದೆಲ್ಲವನ್ನೂ ಹೇಳಿದ್ದ ಜ್ಞಾಪಕ.

ಸರಿ. ಮತ್ತೆ ಮಲಗಿದ ಕೂಡಲೆ ಎಲ್ಲರಿಗೂ ನಿದ್ರೆ ಹತ್ತಿತು. ನಾವು ಎದ್ದಾಗ, ಸೂರ್ಯನು ಆಗ ತಾನೇ ನಮ್ಮ ಜೊತೆಗೆ ಏಳುತ್ತಿದ್ದನು. ಬೆಟ್ಟಗಳ ನಡುವೆ ಮಳೆ ಬಿದ್ದ ಮಾರನೇ ದಿನದ ಬೆಳಗು ಹೇಗಿರುತ್ತೆಂದು ವರ್ಣನೆ ಮಾಡಬೇಕೆಂತ ಆಸೆ. ಆದರೆ ಆ ಕವಿತಾಶಕ್ತಿ ನನ್ನಲ್ಲಿಲ್ಲ. ಸಾಧಾರಣವಾಗಿ ಒಳ್ಳೆಯ ಸ್ಕೌಟುಗಳಿಗೆ ಇದರ ಅನುಭವ ವಿದ್ದೇ ಇರುತ್ತೆ. ಆದ್ದರಿಂದ ಅವರೆಲ್ಲರೂ ಸ್ವಂತ ಅನುಭವವನ್ನು ಜ್ಞಾಪಿಸಿಕೊಳ್ಳಬಹುದು.

ಬೆಳಗಾಗ ಕಾಫಿ ಕುಡಿಯುವುದೊಂದು ಚಟ. ಹಾಗೆಂದರೆ ನನಗೆ ಜ್ಞಾಪಕಕ್ಕೆ ಬರುತ್ತೆ. ಹಿಂದೆ ಯಾರೋ ಒಬ್ಬರು ಒಂದು ದೊಡ್ಡ ಸಭೆಯಲ್ಲಿದ್ದು, "ನಿಮ್ಮ ಸ್ಕೌಟುಗಳು ಯಾವ ಕೆಲಸಕ್ಕೂ ಬಂದವರಲ್ಲ. ಬೆಳಗ್ಗೆ ಕಾಫಿ ಇಲ್ಲದಿದ್ದರೆ ಹೆಜ್ಜೆಯಿಡಲಾರದೆ ಪ್ರಾಣಬಿಡುತ್ತಾರೆ" ಎಂದರು. ಅಲ್ಲಿ ನಾನೂ ಇದ್ದೆ. ನನಗೇಕೋ ಕೋಪ ಬಂತು. "ಅದು ನಿಮ್ಮ ಸ್ಕೌಟುಗಳ ವಿಚಾರವಿರಬಹುದು. ನಮ್ಮವರು ಊಟ, ನಿದ್ರೆಯಿಲ್ಲದೆ ಕೆಲಸ ಮಾಡಿದ್ದಾರೆ" ಎಂದು ಹೇಳಿದ್ದೆ. ಆ ಕಾಡಿನಲ್ಲಿ ಬೆಳಗ್ಗೆ ಕಾಫಿಯೆಲ್ಲಿಂದ ಬರಬೇಕು. ತಿಂಡಿಮಾಡುತ್ತಾ ಕಾಲ ಕಳೆದರೆ ಬಿಸಿಲಿನಲ್ಲಿ ಬೆಟ್ಟ ಹತ್ತಬೇಕಾಗುತ್ತೆ. ಅದೂ ಮೂಟೆ ಹೊತ್ತುಕೊಂಡು. ಅದೇನು ಸಾಮಾನ್ಯವಲ್ಲ. "ಹೋಗುತಾ, ಹೋಗುತಾ ಹೊರೆ ಭಾರ" ಅಂತಾರೆ ತಿಳಿದವರು.

ಕೂಡಲೇ ನಮ್ಮ ಬಟ್ಟೆ ಬರೆಗಳನ್ನು ಕಟ್ಟಲು ಪ್ರಾರಂಭಿಸಿದೆವು. ಹಾಕ್ಕೊಂಡಿದ್ದ ಯೂನಿಫಾರಂಗಳು, ನೆನೆದು ಒಣಗಿ ಮುದುರಿಹೋಗಿದ್ದವು. ಇಸ್ತ್ರಿಯೆಲ್ಲಾ ಹೋಗಿತ್ತು. ಕೆಲವರಿಗೆ ಗಂಜಿಹಾಕಿ, ಅದರ ಮೇಲೆ ಗೋಂದು ಹಾಕಿ ಇಸ್ತ್ರಿಮಾಡದಿದ್ದರೆ ಯೂನಿಫಾರಂ ಹಾಕೋಕೇ ಮನಸ್ಸು ಬರೋದಿಲ್ಲ. ಅವರು ಹಾಕ್ಕೊಂಡಿರೋ ಡ್ರಸ್ಸು ನೋಡಿದರೆ ರಟ್ಟಿನಲ್ಲಿಮಾಡಿ ತೊಡಿಸಿರೋ ಹಾಗೆ ಕಾಣುತ್ತೆ. ನೋಡೋದಕ್ಕೇನೋ ಝೋಕು. ಆದರೆ ಹಾಗೆ ಬಟ್ಟೆ ಹಾಕ್ಕೊಂಡರೆ ಕೆಲಸಮಾಡೋದಕ್ಕೆ ಆಗುವು

ದಿಲ್ಲ. ಎಲ್ಲಿ ಗರಿ ಮಿಸಗುತ್ತೋ ಎಂತ ಭಯ. ನಮಗೇ ನಂಥ ಭಯವಿರಲಿಲ್ಲ. ನಮಗೆ ಕ್ಯಾಂಪಿನಲ್ಲಿ ಬಟ್ಟೆ ಇಸ್ತ್ರಿ ಮಾಡಿಕೊಳ್ಳೋದು ಗೊತ್ತು. ಸರಿಯಾಗಿ ಮಡಿಸಿಹಾಸಿಗೆ ಕೆಳಕ್ಕೆ ಹಾಕಿದರೆ ಯಾರಿಗೂ ಹೇಳದೆ ಕೇಳದೆ ಅದೇ ಇಸ್ತ್ರಿ ಯಾಗುತ್ತೆ.

ಸರಿ, ಬಟ್ಟೆ ಬರೆಯೆಲ್ಲಾ ಕಟ್ಟಿ ಸಾಮಾನೆಲ್ಲಾ ಹಾಕಿ ಹೆಗಲಿಗೇರಿಸಿ ಹೊರಟುಬಿಟ್ಟೆವು. ರಾತ್ರಿ ಮಳೆ ಬಂದದ್ದ ರಿಂದ ನೆಲವೆಲ್ಲ ತಂಪಾಗಿತ್ತು. ತಂಪುಹೊತ್ತು ಬೇರೆ, ಎಂಟು ಗಂಟೆಗೆ ಬೆಟ್ಟದ ಮೇಲೆ ಬಂದೇಬಿಟ್ಟೆವು. ಅಲ್ಲೊಂದು ಬಂಗ್ಲೆ, ಅದರಲ್ಲಿ ಇಳುಕೊಂಡುಬಿಟ್ಟೆವು. ಅರ್ಧ ಗಂಟೆ ಸುಧಾರಿಸಿಕೊಂಡು ಸ್ನಾನಮಾಡಿ ಅಡಿಗೆ ಪ್ರಯತ್ನ.

ನಮ್ಮಲ್ಲಿ ಮೂರು ಜನ ಲಿಂಗಾಯಿತರು, ಅದು ನಿಮಗೆ ಗೊತ್ತೇ ಇದೆಯಲ್ಲ. ಗುಬ್ಬಿಹುಚ್ಚಯ್ಯ ಬಂದು "ಸಾರ್ ನಾವು ಮೂರು ಜನವೂ ಒಟ್ಟಿಗೇ ಮಾಡಿಬಿಡ್ತೀವಿ" ಅಂದ. ನಾನು "ಅದೆಲ್ಲಾ ಆಗೋದಿಲ್ಲ ಎಲ್ಲರೂ ಅಡಿಗೆ ಮಾಡ್ಲೇ ಬೇಕು" ಅಂದೆ. ಒಂದು ದೊಡ್ಡ ಬಂಡೆ. ಅದರ ಬುಡ ದಲ್ಲಿ ಅಡಿಗೆ ಶಾಲೆ ಮಾಡಿ ಸಾಲಾಗಿ ಒಲೆ ಹಾಕಿಕೊಂಡೆವು. ಮಾತನಾಡುತ್ತಾ ಅಡಿಗೆಯೇನೋ ತಯಾರಾಯ್ತು. ಆದರೆ ಗುಬ್ಬಿ ಹುಚ್ಚಯ್ಯ ಮಾಡಿದ್ದ ಅನ್ನಾ ತಿಂದಿದ್ದರೆ ಯಾರೂ ಬದುಕುತ್ತಿರಲಿಲ್ಲ. ಹೇಗೋ ಮಾಡಿ ಬಸವರಾಜು, ವೀರ ಬಸವಯ್ಯ ಅವನಿಗೆ ಊಟ ಮಾಡಿಸಿದರು.

ಊಟ ಮಾಡಿ ಎಲ್ಲಾ ಮಲಗಿಕೊಂಡೆವು. ಮೂರು ಗಂಟೆಗೆ ಎದ್ದು ಟೀ ಮಾಡಿಕೊಂಡು ಕುಡಿದು ಹೊರಗೆ ಹೊರಟೆವು. ಸಾಯಂಕಾಲದವರೆಗೆ ಸಮೀಪದಲ್ಲಿದ್ದ ಇನ್ನೊಂದು ಗುಡ್ಡವನ್ನು ಸುತ್ತಿಕೊಂಡು ಬಂದೆವು. ರಾತ್ರಿ ಊಟವಾದ ಮೇಲೆ ಕ್ಯಾಂಪ್ ಫೈರ್‌ಮಾಡಬೇಕು. ಬೆಂಕಿ ಯೇನೋ ಹಾಕಿದ್ದಾಯ್ತು. ಆದರೆ ಐಟಂಗಳು ಯಾರದ್ದೂ ಇಲ್ಲ. ಪ್ರಾರ್ಥನೆಯೇನೋ ನಾನೇ ಮಾಡಿದೆ. ಅಲ್ಲಿಗೆ ನಿಂತುಹೋಯಿತು. ಆಗ ಒಬ್ಬೊಬ್ಬರನ್ನಾಗಿ ಈಚೆಗೆ ಕರೆದೆ. ಒಬ್ಬೊಬ್ಬರ ಕೈಲೂ ಏನೇನೋ ಮಾಡಿಸಿದೆ ಈಗ ಅದೆಲ್ಲಾ ಜ್ಞಾಪಕವಿಲ್ಲ. ಆ ಮೇಲೆ ಮ್ಯಾಪು ಗಳನ್ನು ತಯಾರ್ಮಾಡುವುದು ಹೇಗೆ ಎನ್ನೋ ವಿಚಾರ ದಲ್ಲಿ ಸ್ವಲ್ಪ ಮಾತಾಡಿ ಕ್ಯಾಂಪ್ ಫೈರ್ ಮುಗಿಸಿ ಮಲ ಗಿದೆವು.

ಆ ದಿನ ಹೇಗೆ ನಿದ್ದೆ ಬಂತೋ ಅದನ್ನ ಹೇಳೋದಕ್ಕೆ ಹೋದರೆ ಈಗಲೂ ನಿದ್ರೆ ಬರುತ್ತೆ. ಹಗಲೆಲ್ಲಾ ದುಡಿದು ಕಷ್ಟಪಟ್ಟ ಮೇಲೆ ರಾತ್ರಿ ನಿದ್ದೆಗೆ ಕಣಿ ಕೇಳಬೇಕೇ? ಕೆಲ ವರು ದೊಡ್ಡ ಮನುಷ್ಯರು ರಾತ್ರೆ ನಿದ್ದೆ ಹತ್ತೋದಿಲ್ಲ ಅಂತಾರೆ. ಅವರು ನಮ್ಮ ಜೊತೇಲಿ ಬಂದ್ರೆ ಅವರ ಖಾಯಿಲೆಯೆಲ್ಲಾ ಹೋಗುತ್ತೆ.

ಬೆಳಗ್ಗೆ ಎದ್ದೆವು. ಉಳಿದುದೆಲ್ಲಾ ಪಕ್ಕಾ ಕ್ಯಾಂಪ್ ಪ್ರೋಗ್ರಾಂ. ಹೊಟ್ಟೆಗೆ ಆಧಾರ ಮಾಡಿಕೊಂಡು ಮಾಡಿದ ಅಡಿಗೇನ ಬುತ್ತಿಮಾಡಿ ಹೆಗಲಿಗೆ ಹಾಕಿ ಹೊರಟೆವು. ಮ್ಯಾಪ್ ತಯಾರು ಮಾಡೋದಕ್ಕೆ ಹೊರಟಾಗ ಎಂಟೂ ವರೆ ಗಂಟೆ. ಮಧ್ಯಾಹ್ನ ಹನ್ನೆರಡು ಗಂಟೆವರೆಗೆ ಹೆಜ್ಜೆ ಲೆಖ್ಖ ಮಾಡೋದು, ದಿಕ್ಕು ಬರಕೊಳ್ಳೋದು. ಮರ, ಗಿಡ, ಬೇಲಿ, ಕುಂಟೆ ಇವೆಲ್ಲ ಬರಕೊಳ್ಳೋದು ಆಯಿತು. ಹನ್ನೆರಡು ಗಂಟೆಗೆ ಒಂದು ಹಳ್ಳಿ ಹತ್ತಿರ ಬಂದೆವು.

ಅಲ್ಲಿ ಒಂದು ತೋಟ, ಅದರಲ್ಲಿ ಒಂದು ಬಾವಿ, ನೀರೂ ಚೆನ್ನಾಗಿತ್ತು. ಅಲ್ಲೆ ನಮಗೆ ಮಧ್ಯಾಹ್ನದ ಊಟ. ತಂದಿದ್ದ ಬುತ್ತಿ ಸ್ವಲ್ಪವೂ ಉಳಿಯಲಿಲ್ಲ. ಊಟವಾದ ಮೇಲೆ ಸ್ವಲ್ಪ ವಿಶ್ರಾಂತಿ, ಮೂರು ಗಂಟೆಗೆ ಅಲ್ಲಿಂದ ಪ್ರಯಣವಾಯಿತು. ಬರುವಾಗ ಪ್ರತಿಯೊಬ್ಬರೂ ಹತ್ತು ಜಾತಿಯ ಎಲೆಗಳು, ಹತ್ತು ಜಾತಿಯ ಹೂವುಗಳು ಶೇಖ ರಿಸಬೇಕು ಎಂದು ಹೇಳಿದೆ. ಸರಿ ಪ್ರಾರಂಭವಾಯ್ತು ಸ್ಪರ್ಧೆ. ಸಾಯಂಕಾಲ ಎಲ್ಲರೂ ತಂದದ್ದನ್ನ ಬೇರೆಬೇರೆ ಇಡಬೇಕೆಂತ ಹೇಳಿದೆ. ಇದರಲ್ಲಿ ಗುಬ್ಬಿ ಹುಚ್ಚಯ್ಯ, ಗುರುರಾಜ, ತಂದಿದ್ದ ಎಲೆಗಳೇನೋ ಅಪರೂಪವಾದವೇ ಆದರೆ ಗುಬ್ಬಿ ಹುಚ್ಚಯ್ಯ, ಅಳಲೇಕಾಯಿ ಪಂಡಿತನೇ ಆಗಿ ಬಿಟ್ಟ. "ಇದು ಅಜೀರ್ಣಕ್ಕೆ ಔಷಧಿ ಇದರ ಹೆಸರು ವಾಟವಾಳಿ" ಅಂತ ಶುರು ಮಾಡಿದ ರೈಲು. ನನಗೆ ನಗು ಬಂತು. "ಮುನಿಸಿಪಾಲಿಟಿಗೆ ಅರ್ಜಿ ಹಾಕಿ ಒಂದು ವೈದ್ಯ ಶಾಲೆ ಇಡಬಾರದೆ" ಎಂತ ಹೇಳಿದೆ.

ರಾತ್ರಿ ಮತ್ತೆ ಕ್ಯಾಂಪು ಫೈರ್. ಹುಡುಗರು ಈ ದಿನ ಸ್ವಲ್ಪ ಮುಂದೆ ಬಂದರು. ಆ ರಾತ್ರಿ ಹತ್ತನೇ ನಿಯಮದ ವಿಚಾರ ಹೇಳಿ ಮುಗಿಸಿದೆ.

ಮಾರನೇ ಬೆಳಗ್ಗೆ ಸಂಕೇತ ಕ್ರಮ (Signalling) ಸ್ಪರ್ಧೆ ಇಟ್ಟುಕೊಂಡಿದ್ದೆವು. ಒಂದೆರಡುಸಾರಿ ಎಲ್ಲಾ ಸರಿ ಯಾಯಿತು. ಕೊನೇಸಾರಿ ಸ್ಥಾನಗಳನ್ನ ಬದಲಾಯಿಸಿ ನೋಡಿದೆ. ಆಗಲೂ ಸರಿಯಾಗಿ ಬಂತು. ಹೀಗೇ ಬಿಟ್ಟರೆ

ಇವರಿಗೆ ಜಂಭ ಬಂದೀತು ಅಂತ ಮಜಲೋಟದಲ್ಲಿ ವರ್ತಮಾನ ತೆಗೆದುಕೊಂಡು ಹೋಗುವ ಆಟ ಹೂಡಿದೆ. ನಾನು ಕೊಟ್ಟ ವರ್ತಮಾನ "ನಿಜಗಲ್ ಕಣಿವೆಯಲ್ಲಿ ಮರಾಟಿ ಸರದಾರರ ದಂಡು ಬಂದಿದೆ. ಕೋಟೆ ಬಾಗಿಲು ಮುಚ್ಚಿ ಫಿರಂಗಿ ಹಚ್ಚಿಸಬೇಕು ಎಂದು ಪಾಳ್ಳೆಗಾರರ ಅಪ್ಪಣೆ." ಅದು ಕೊನೆಗೆ ಬಂದದ್ದು. "ನಿಜವಾದ ಹೆಣ್ಣಿನ ಮಾರಾಟಕ್ಕೆ ಸರಾಫರ ಗಂಡು ಬಂದಿದೆ. ಕೋತಿಬಾಲ ಹೊಚ್ಚಿ, ಪರಂಗಿಯವರು ಬೆಚ್ಚಬೇಕು. ಪಾಲುಗಾರ ಅಪ್ಪಣ್ಣ" ಎಂದು ಬಿದ್ದರು ಹುಡುಗರು. ಫಲಿತಾಂಶ ನೋಡಿ ಅವರಿಗೇ ನಗು ಬಂತು. ಸಾಯಂ ಕಾಲದವರೆಗೂ ಆಗಾಗ ನಗುತ್ತಲೇ ಇದ್ದರು.

ಮಧ್ಯಾಹ್ನ ಮೂರು ಗಂಟೆ ಮೇಲೆ ಹುಡುಗರ ಧೈರ್ಯ ಹೇಗಿದೆ ನೋಡಬೇಕೆಂತ ಮನಸ್ಸುಮಾಡಿದೆ. ನಾವಿದ್ದ ಸ್ಥಳಕ್ಕೆ ಉತ್ತರದಲ್ಲಿ ಒಂದು ದೊಡ್ಡ ಇಳಿಜಾರು ಬಂಡೆ. ಬಹಳ ಕಡಿದು, ಸುಮಾರು ಮುನ್ನೂರಡಿ ಹಾಗೇ ಇಳಿಯ ಬೇಕಾಗಿತ್ತು. ಬಂಡೆಯ ತುದಿಗೆ ಹುಡುಗರನ್ನ ಕರೆದು ಕೊಂಡು ಹೋಗಿ ಹೇಳಿದೆ. "ನೋಡಿ, ಮೊದಲನೆ ದರ್ಜೆಪದಕ ಸಿಕ್ಕಬೇಕಾದರೆ ಈ ಬಂಡೆ ಇಳಿಯಬೇಕು" ಅಂದೆ. "ಇದೇನು ಮಹಾ ಕೆಲಸ" ಅಂದರು ಹುಡು ಗರು, ಆದರೆ ನನಗೇನೋ ಅಧೈರ್ಯ. ಆದರೂ ಹುಡುಗರು ಜೋಪಾನವಾಗಿರಬೇಕೆಂತ ಹೇಳಿ ಎಲ್ಲರೂ ಬರೀ ಕಾಲಲ್ಲಿ ಇಳಿಯುವಂತೆ ಮಾಡಿದೆ. ಹೊರಗೆ ಧೈರ್ಯ ವಿದ್ದರೂ ಒಳಗೆ ಎದೆ ಡವಡವ ಎನ್ನುತ್ತಿತ್ತು. ನಾನು ಸ್ವಲ್ಪ ಮುಂದಾಗಿ ಹೋಗುವುದು, ಅವರು ಹಿಂದಿನಿಂದ ಬರುವವರೆಗೆ ನಿಲ್ಲುವುದು ಹೀಗೆಯೇಮಾಡಿ ಇಳಿಸಿದೆ ಕೆಳಕ್ಕೆ. ಸ್ವಲ್ಪಸುದಾರಿಸಿಕೊಂಡ ಮೇಲೆ ಎಲ್ಲಾ ಹಿಂತಿರುಗಿ ನೋಡಿ ಎಂದೆ. ಬಸವರಾಜು "ಅಬ್ಬಬ್ಬಾ" ಎಂದ. ಹುಡುಗರೆಲ್ಲಾ "ನಿಜವಾಗಿ ಈ ಬಂಡೆ ಇಳಿದೆವೇ ಸಾರ್ ನಾವು" ಎಂದರು. "ಎಲ್ಲಾ ಕೆಲಸವೂ ಹಾಗೇ ಅಪ್ಪ, ಮನಸ್ಸು ಮಾಡಿದರೆ" ಎಂದೆ.

ಇನ್ನು ಹೆಚ್ಚು ಕೆಲಸಕ್ಕೆ ಮನಸ್ಸಿರಲಿಲ್ಲ. ಬೇರೆ ದಾರಿ ಹಿಡಿದು ಹೋದರ್‍ಯಾಲಿ ವಿಚಾರಮಾತಾಡುತ್ತಾ ಶಿಬಿರಕ್ಕೆ ಬಂದೆವು. ಅಡಿಗೆ, ಊಟ, ಕ್ಯಾಂಪ್ ಫೈರ್ ಯಥಾ ಕ್ರಮವಾಗಿ ನಡೆದವು. ಆದರೆ ಆದಿನ ಕ್ಯಾಂಪ್ ಫೈರ್‌ನಲ್ಲಿ ಐಟಂಗಳೇನೂ ಇರಲಿಲ್ಲ. "ನಮ್ಮ ದೇಶ ಮತ್ತು ಈ ವಿಚಾರದಲ್ಲಿ ನಮ್ಮ ಕರ್ತವ್ಯ" ಎನ್ನುವ ವಿಚಾರದಲ್ಲಿ ಸ್ವಲ್ಪ ಮಾತನಾಡಿ ಆ ದಿನದ ಕೆಲಸ ಮುಗಿಸಿದೆವು

—ನಾನು.

(ಮುಂದುವರಿಯುವುದು)

ಕೈ ತೋ ೯ ಟ

ಎತ್ತುಗಳು ನೇಗಿಲು ಮುಂತಾದ ವ್ಯವಸಾಯದ ಸಾಮ ಗ್ರಿಗಳನ್ನುಪಯೋಗಿಸದೆ, ಗುದ್ದಲಿ, ಪಿಕಾಸಿ ಮತ್ತು ಕಳೆ ತೆಗೆಯುವ ಕುಡುಗೋಲು ಇವುಗಳ ಸಹಾಯದಿಂದ ಹೂವು ಕಾಯಿಪಲ್ಯ ಮತ್ತು ಹಣ್ಣಿನ ಗಿಡಗಳನ್ನು ಬೆಳೆ ಸುವ ಹೆಚ್ಚು ವಿಸ್ತೀರ್ಣವಿಲ್ಲದಿರುವ ತೋಟಕ್ಕೆ ಕೈತೋಟ ವೆಂದು ಹೆಸರು.

ಇದರ ಉಪಯೋಗವು ಸ್ಕೌಟುಗಳಿಗೆ ಅಷ್ಟಿಷ್ಟೆಂದ ಹೇಳುವುದಕ್ಕಾಗುವುದಿಲ್ಲ. ಇದರ ದೆಸೆಯಿಂದ ಸ್ಕೌಟು ಗಳೂ ಮರಿಗಳೂ "ತೋಟಗಾರ"ನ ಪ್ರವೀಣತೆಯ ಪದಕವನ್ನು ಹೊಂದಬಹುದು.

ಅಷ್ಟೇ ಅಲ್ಲ. ಇಂತಹ ಒಂದು ಕೈತೋಟವನ್ನಿಟ್ಟು ಕೊಂಡರೆ ಅದರಿಂದಾಗುವ ಪ್ರಯೋಜನಗಳು ಸರ್ವತೋ ಮುಖವಾಗಿವೆ. ಅದರಿಂದ ಒಬ್ಬನ ಶಾರೀರಕ, ನೈತಿಕ ಮತ್ತು ಆರ್ಥಿಕ ಸಂಪತ್ತುಗಳು ಅಭಿವೃದ್ಧಿಯಾಗುತ್ತವೆ.

ಕೈತೋಟವನ್ನು ಮಾಡುವುದೆಂದರೆ ಅದಕ್ಕೆ ಬೇಕಾಗುವ ಎಲ್ಲಾ ಕೆಲಸಗಳನ್ನೂ ಆಳುಗಳ ಸಹಾಯವಿಲ್ಲದೆ ಸ್ವಂತ

ವಾಗಿಯೇ ಮಾಡಬೇಕೆಂದು ಹೇಳಬೇಕಾದ್ದಿಲ್ಲ. ಭೂಮಿಯನ್ನು ಅಗೆಯುವುದು, ಮಣ್ಣನ್ನು ಹದಮಾಡುವುದು, ನೀರುಹಾಕುವುದು ಇವುಗಳೆಲ್ಲಾ ಬಯಲಿನಲ್ಲಿ ಶರೀರಶ್ರಮದಿಂದ ಮಾಡತಕ್ಕ ಕೆಲಸಗಳಾದ್ದರಿಂದಲೂ ಇವುಗಳಿಂದ ಶರೀರದ ನಾನಾ ಅಂಗಾಂಗಳಿಗೆ ವ್ಯಾಯಾಮವುಂಟಾಗುವುದರಿಂದಲೂ ಮನುಷ್ಯನ ಶರೀರಾರೋಗ್ಯವು ವೃದ್ಧಿಯಾಗುವುದರಲ್ಲಿ ಯಾವ ಸಂಶಯವೂ ಇರಲಾರದು.

ಇನ್ನು ನೈತಿಕ ದೃಷ್ಟಿಯಿಂದ ನೋಡುವುದಾದರೆ ಹಲ್ಲು ಕಚ್ಚಿ ಹಿಡಿದ ಕೆಲಸವನ್ನು ಸಾಧಿಸುವುದು, ಅಳತೆ ಮತ್ತು ಶಿಸ್ತುಗಳಿಗೆ ಸರಿಯಾಗಿಯೂ ಮತ್ತು ಅಂದವಾಗಿ ಕಾಣುವಂತೆಯೂ ಭೂಮಿಯಲ್ಲಿ ಪಾತಿಗಳನ್ನು ಮಾಡುವುದು, ಕಾಲಕ್ಕೆ ಸರಿಯಾಗಿ ಮಾಡಬೇಕಾದ ಕೆಲಸಗಳನ್ನು ಮಾಡುವುದು, ಮಾಡಿದ ಕೆಲಸದ ಮೇಲೆ ವಿಶ್ವಾಸ ಇವುಗಳಿಂದ ಮನುಷ್ಯನ ರೀತಿ ನೀತಿಗಳ ಮೇಲೆ ಪರಿಣಾಮವಿದ್ದೇ ಇರುತ್ತದೆ.

ಆರ್ಥಿಕ ದೃಷ್ಟಿಯಿಂದ ಕೈ ತೋಟವು ಫಲದಾಯಕವೆಂದು ಹೇಳಬೇಕಾದ್ದಿಲ್ಲ. ಸರಿಯಾದ ವ್ಯವಸ್ಥೆಯಿಂದಲೂ ಆಸಕ್ತಿಯಿಂದಲೂ ನೋಡಿಕೊಳ್ಳುವುದಾದರೆ ಒಂದು ಕೈತೋಟದಿಂದ ಒಂದು ಸಣ್ಣ ಸಂಸಾರದ ಜೀವನವನ್ನೇ ನಡೆಸಬಹುದು. ಹಣದ ಮಾತೇ ಅಲ್ಲ. ನಾವು ಬೆಳೆದ ಹಣ್ಣು ಕಾಯಿಪಲ್ಯ ಮತ್ತು ಹೂಗಳನ್ನು ನಾವು ಉಪಯೋಗಿಸಿ ಸಂತೋಷ ಪಡುವುದಲ್ಲದೆ ಅವುಗಳನ್ನು ನಮ್ಮ ಇಷ್ಟಮಿತ್ರರಿಗೆ ಕೊಡುವುದರ ಮೂಲಕ ಅವರ ಸಂತೋಷಕ್ಕೆ ಭಾಗಿಗಳಾಗಬಹುದು.

ಪ್ರತಿಯೊಬ್ಬ ಮನುಷ್ಯನೂ ತನಗಿರುವ ವಿರಾಮ ಕಾಲವನ್ನು ಯಾವುದಾದರೂ ಒಂದು ರೀತಿಯಲ್ಲಿ ವಿನಿಯೋಗ ಮಾಡುತ್ತಾನೆ. ಸರಿಯಾದ ಒಂದು ಹವ್ಯಾಸವು (Hobby) ಇಲ್ಲದೆ ಹೋಗುವುದಾದರೆ ಅದು ನಿರರ್ಥಕವಾಗಿ ಕಳೆದುಹೋಗುತ್ತದೆ. ಅಲ್ಲದೆ ಕಾಲವನ್ನು ಕಳೆಯಲು ಸರಿಯಾದ ಮಾರ್ಗವು ದೊರೆಯದೆ ಹೋದಲ್ಲಿ ಕೆಟ್ಟ ದಾರಿಗಳು ಕಣ್ಣಿಗೆ ಬಿದ್ದು ಮನುಷ್ಯನನ್ನು ಅಧೋಗತಿಗೆಳೆಯುತ್ತವೆ. ಸ್ಕೌಟುಗಳಿಗಂತೂ ಯಾವುದಾದರೂ ಇಂಥಾ ಒಂದು ಹವ್ಯಾಸವು ಇದ್ದೇ ತೀರಬೇಕು. ಕೈತೋಟವನ್ನು ಮಾಡುವುದು ಹೆಚ್ಚು ದ್ರವ್ಯವನ್ನಪೇಕ್ಷಿಸದ ಎಲ್ಲರಿಗೂ ಸಾಧ್ಯವಾಗುವ ಒಂದು ಹವ್ಯಾಸ.

ಒಬ್ಬೊಬ್ಬ ಸ್ಕೌಟೂ ತಾನೇ ಸ್ವಂತವಾಗಿ ಒಂದು ಕೈತೋಟವನ್ನು ಮಾಡಿಕೊಂಡಿರುವುದು ಒಳ್ಳೆಯದು. ಅಥವಾ ಒಬ್ಬನಿಂದ ಸಾಧ್ಯವಾಗುವುದಿಲ್ಲವೆಂದು ತೋರಿದರೆ ಒಂದು ಪೆಟ್ರೋಲಿನವರು ಸೇರಿಮಾಡುವುದು ಒಳ್ಳೆಯದು. ಇದರಲ್ಲಿ ಬಹಳ ಗುಣವಿದೆ. ನಾಲ್ಕಾರು ಜನರು ಒಟ್ಟಿಗೆ ಸೇರಿ ಒಮ್ಮನಸ್ಸಿನಿಂದ ಕೆಲಸ ಮಾಡುವುದು ಚಿಕ್ಕ ವಯಸ್ಸಿನಿಂದ ಅಭ್ಯಾಸವಾಗುತ್ತದೆ. ಮತ್ತು ಮಾಡತಕ್ಕ ಕೆಲಸವೂ ಸುಲಭವಾಗುತ್ತದೆ. ಬಂದ ಉತ್ಪತ್ತಿಯಲ್ಲಿ ಸ್ವಲ್ಪ ಭಾಗವನ್ನು ಸ್ವಂತಕ್ಕೆ ಇಟ್ಟುಕೊಂಡು ಉಳಿದುದನ್ನು ಪೆಟ್ರೋಲ್ ನಿಧಿಯಾಗಿ ಶೇಖರಿಸಿಡಬಹುದು. ಈ ಹಣವು ಬಹಳ ಉಪಯೋಗಕ್ಕೆ ಬರುತ್ತದೆ. ಹಾಗೂ ಸಾಧ್ಯವಿಲ್ಲದಿದ್ದರೆ ಒಂದು ಗುಂಪಿನವರೆಲ್ಲರೂ ಸೇರಿ ಒಂದು ತೋಟವನ್ನು ಮಾಡಬಹುದು. ಈ ರೀತಿ ಮಾಡುವುದರಿಂದ ಗುಂಪಿನ ಭಂಡಾರದಲ್ಲಿ ಯಾವಾಗಲೂ ಹಣದ ಅಭಾವವಿರುವುದಿಲ್ಲ. ಮತ್ತು ಈಗ ಅನೇಕರು ಯಾವ ಕೆಲಸಮಾಡಬೇಕಾದರೂ "ನಮ್ಮಲ್ಲಿ ಹಣವಿಲ್ಲ. ತಂದೆ ತಾಯಿಗಳು ದುಡ್ಡು ಕೇಳಿದರೆ ಹುಡುಗರನ್ನು ಸ್ಕೌಟಿಂಗಿಗೆ ಹೋಗಲೇಬೇಡವೆಂದು ಹೇಳುತ್ತಾರೆ" ಎಂದು ಹೇಳುವ ಉತ್ತರಕ್ಕೆ ಅವಕಾಶವೇ ಇರುವುದಿಲ್ಲ.

ಪ್ರಾರಂಭದಲ್ಲಿ ಬರುವ ಪ್ರಶ್ನೆಯು ತೋಟಮಾಡಲು ನಮಗೆ ಜಮೀನು ಎಲ್ಲಿ ಬರಬೇಕೆಂಬುದು. ಸ್ಕೌಟ್ ಮಾಸ್ಟರಿಗೆ ಈ ಕೆಲಸದಲ್ಲಿ ಆಸಕ್ತಿಯೂ ಉತ್ಸಾಹವೂ ಇರುವುದಾದರೆ ಇದೊಂದು ಪ್ರಬಲವಾದ ಸಮಸ್ಯೆಯಲ್ಲ. ಹಳ್ಳಿಗಾಡುಗಳಲ್ಲಿರುವ ಸ್ಕೌಟ್ ಮಾಸ್ಟರುಗಳಿಗಂತೂ ಒಂದು ಸಣ್ಣ ಕೈತೋಟಕ್ಕಾಗುವಷ್ಟು ಭೂಮಿಯನ್ನು ಸಂಪಾದಿಸುವುದು ಬಹಳ ಸುಲಭ. ಸ್ವಲ್ಪ ಮಟ್ಟಿಗೆ ಅನುಕೂಲತೆಯಿರುವ ಯಾವ ವ್ಯವಸಾಯಗಾರನಾದರೂ ಈ ವಿಚಾರದಲ್ಲಿ ಸಹಾಯಮಾಡುತ್ತಾನೆ. ಭೂಮಿಯನ್ನು ಯಾರೂ ನಮಗೆ ದಾನವಾಗಿ ಕೊಡಬೇಕಾದ ಅಗತ್ಯವಿಲ್ಲ. ಅಥವಾ ನಾವು ಕ್ರಯಕ್ಕೆ ಕೊಳ್ಳಬೇಕಾದ ಅವಶ್ಯಕತೆಯೂ ಇಲ್ಲ. ತಮ್ಮ ಮಕ್ಕಳೇ ಸೇರಿ ಈ ರೀತಿಮಾಡುತ್ತಾರೆಂದರೆ ಕೆಲವು ಕಾಲದಮಟ್ಟಿಗೆ ಯಾರಾದರೂ ಸ್ವಲ್ಪ ಭೂಮಿಯನ್ನು ಕೊಡುತ್ತಾರೆ. ಕೆಲವು ಊರುಗಳಲ್ಲಿ ಊರಿನವರೆಲ್ಲರೂ ಒಂದೇ ಕಡೆ ನೀರಿಗೆ ಸಮೀಪವಾಗಿರುವ ಹಾಗೆ "ಸೊಪ್ಪಿನ ಮಡಿ" ಎಂದು ಮಾಡಿಕೊಂಡಿರುತ್ತಾರೆ. ಅಂಥಾ ಕಡೆಗಳಲ್ಲಿ ಇನ್ನೂ ಸುಲಭ.

ಪಟ್ಟಣಗಳಲ್ಲಿ ಈ ವಿಚಾರದಲ್ಲಿ ಸ್ವಲ್ಪ ತೊಂದರೆಯಿರಬಹುದು. ಆದರೂ ಯಾರಾದರೂ ಉಪಪನ್ನರಾದ ತಂದೆ ತಾಯಿಗಳು ತಮ್ಮ ಕಾಂಪೌಂಡಿನಲ್ಲಿ ಸ್ವಲ್ಪ ಅವಕಾಶಕೊಡಬಹುದು. ಬಹಳ ದೊಡ್ಡ ಪಟ್ಟಣಗಳನ್ನುಳಿದ ಎಲ್ಲಾ ಕಡೆಗಳಲ್ಲಿಯೂ ಎಲ್ಲಾದರೂ ಸ್ವಲ್ಪ ಜಾಗವನ್ನು ಸಂಪಾದನೆ ಮಾಡಿಕೊಳ್ಳಬಹುದು. ಅನೇಕ ಕಡೆಗಳಲ್ಲಿ ಪಾಠಶಾಲೆಗೆ ಸೇರಿದಂತೆ ಬಯಲು ಇದ್ದೇ ಇರುತ್ತದೆ. ಶಾಲೆಯ ಅಧಿಕಾರಿಗಳನ್ನು ಸರಿಯಾದ ರೀತಿಯಲ್ಲಿ ಕೇಳಿದರೆ ಅವರು ಖಂಡಿತವಾಗಿಯೂ ಈ ವಿಚಾರದಲ್ಲಿ ಸಹಾಯಮಾಡುತ್ತಾರೆ.

ಭೂಮಿಯನ್ನು ಸಂಪಾದನೆಮಾಡಿಕೊಂಡ ಮೇಲೆ ಅದರ ಸುತ್ತಲೂ ಬೇಲಿಯನ್ನು ಕಟ್ಟಿಕೊಳ್ಳಬೇಕು ಇದೂ ಒಂದು ಕಷ್ಟವಾದ ಕೆಲಸವಲ್ಲ. ಗುಂಪಿನವರು ಒಂದು ದಿನ ಹೊರಗೆ ಹೊರಟರೆ ಅದಕ್ಕೆ ಬೇಕಾದ ಗುಜ್ಜುಗಳು, ಮುಳ್ಳು ಮುಂತಾದ ಎಲ್ಲಾ ಸಾಮಾನುಗಳನ್ನೂ ತರಬಹುದು. ಆದರೆ ಅನುಮತಿಯಿಲ್ಲದೆ ಇನ್ನೊಬ್ಬರ ಪದಾರ್ಥಗಳನ್ನು ಸರ್ವಥಾ ಮುಟ್ಟಕೂಡದು. ಈ ರೀತಿ ತಂದ ಪದಾರ್ಥಗಳಿಂದ ಭೂಮಿಯ ಸುತ್ತಲೂ ಬೇಲಿಯನ್ನು ಹಾಕಿ ಅದಕ್ಕೆ ಒಂದು ಬಾಗಿಲು ಮತ್ತು ತಡಿಕೆಯನ್ನು ಮಾಡಬೇಕು.

ಇಷ್ಟಾದ ಮೇಲೆ ಇನ್ನು ಉಪಕರಣಗಳ ಸಿದ್ಧತೆ. ಹಿಂದೆಹೇಳಿದಂತೆ ಒಂದು ಕೈತೋಟವನ್ನು ಮಾಡುವುದಕ್ಕೆ ಒಂದು ಗುದ್ದಲಿ, ಒಂದು ಪಿಕಾಶಿ, ಒಂದು ಕಳೆ ಕುಡುಗೋಲು, ನೀರುಹುಯ್ಯಲು ಒಂದು ಕೊಡ ಅಥವಾ ಸಣ್ಣ ತೊಟ್ಟ (Bucket). ಇವುಗಳಲ್ಲಿ ಗುದ್ದಲಿ ಮತ್ತು ಪಿಕಾಶಿಗಳನ್ನು ಯಾರಿಂದಲಾದರೂ ಎರವಾಗಿ ತರಬಹುದು. ನೀರು ಹಾಕುವುದು ನಿತ್ಯಗಟ್ಟಲೆ ಕೆಲಸವಾದ್ದರಿಂದ ಅದನ್ನು ಕ್ರಯಕ್ಕೆ ಕೊಂಡಿಟ್ಟುಕೊಳ್ಳುವುದು ಮೇಲು. ಹಣದ ಸೌಕರ್ಯವಿಲ್ಲದವರು ಗಡಿಗೆಗಳನ್ನು ಪಯೋಗಿಸಬಹುದು.

ಮೊದಲು ಭೂಮಿಯಲ್ಲಿ ಗುರುತು ಮಾಡಿಕೊಳ್ಳಬೇಕು. ಅಂದರೆ ಎಲ್ಲೆಲ್ಲಿ ಗಿಡಗಳನ್ನು ಹಾಕಬೇಕೆಂಬುದನ್ನೂ ಮತ್ತು ಎಲ್ಲೆಲ್ಲಿ ದಾರಿಗಳಿರಬೇಕೆಂಬುದನ್ನೂ ನೆಲದ ಮೇಲೆ ಗುರುತು ಮಾಡಿಕೊಳ್ಳಬೇಕು. ಯಾಕೆಂದರೆ ಭೂಮಿಯಿರುವಷ್ಟು ಜಾಗದಲ್ಲಿಯೂ ತುಂಬಾ ಗಿಡಗಳನ್ನು ಹಾಕಿಬಿಟ್ಟರೆ ಕಳೆ ತೆಗೆಯುವುದಕ್ಕೂ, ನೀರು ಹಾಕುವುದಕ್ಕೂ ಮತ್ತು ಇತರ ಕೆಲಸಗಳಿಗೂ ಹೋಗುವುದೇ ಕಷ್ಟವಾಗುತ್ತದೆ. ಆದುದರಿಂದ ಒಂದು ಸಾಲು ಗಿಡಗಳು ಬಂದರೆ ಅದರ ಒಂದು ಪಕ್ಕದಲ್ಲಿ ದಾರಿ ಇನ್ನೊಂದು ಪಕ್ಕದಲ್ಲಿ ಗಿಡ ಈ ರೀತಿ ಬರುವಂತೆ ಮಾಡಿಕೊಂಡರೆ ದಾರಿಗಳಿಗಾಗಿ ಹೆಚ್ಚು ಭೂಮಿಯನ್ನು ತೆಗೆದುಕೊಳ್ಳದೆ ಗಿಡಗಳಿಗೂ ಸರಿಯಾದ ರೀತಿಯಲ್ಲಿ ಗಮನ ಕೊಡಬಹುದು. ತೋಟವು ಅಂದವಾಗಿಯೂ ಹೆಚ್ಚು ಫಲದಾಯಕವಾಗಿಯೂ ಇರಬೇಕಾದರೆ ಇಲ್ಲಿ ನಮೂದಿಸಿರುವ ಚಿತ್ರದಲ್ಲಿರುವಂತೆ ಭೂಮಿಯನ್ನು ವಿಂಗಡಿಸಿಕೊಳ್ಳಬಹುದು.

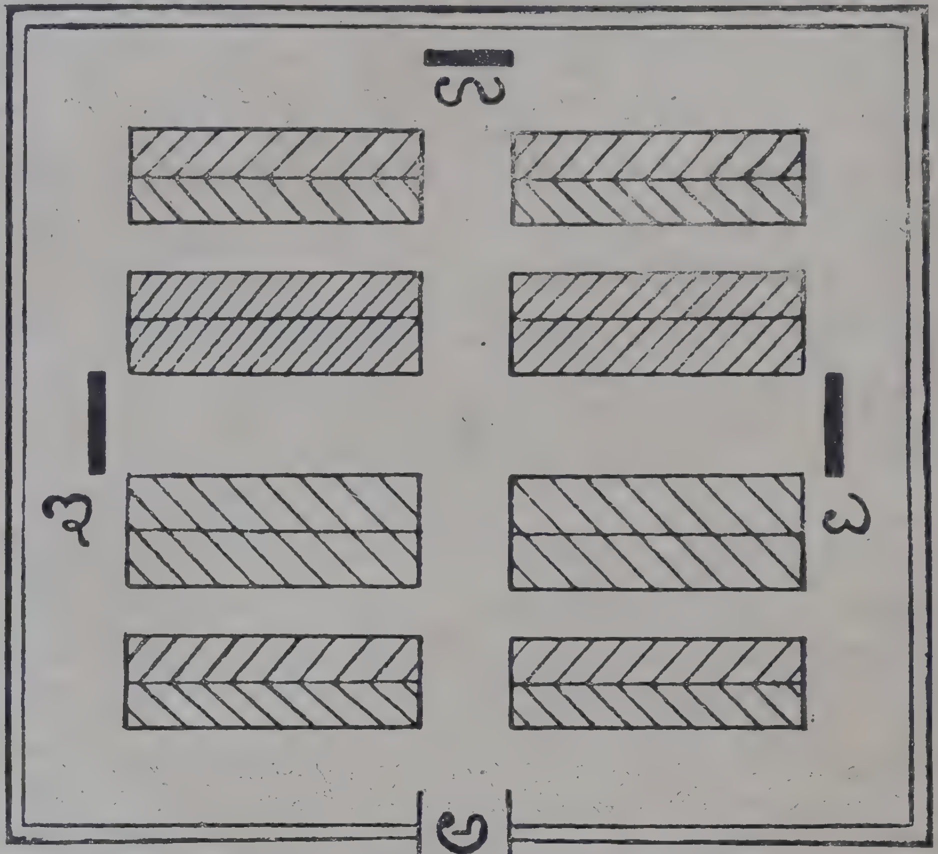

ಈ ಚಿತ್ರದಲ್ಲಿ 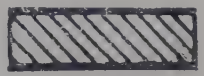 ಈ ರೀತಿ ವಿಂಗಡಿಸಿರುವುದೆಲ್ಲಾ ಗಿಡಗಳಿಗಾಗಿ ಏರ್ಪಡಿಸಿರುವ ಜಾಗ ಉಳಿದುದೆಲ್ಲಾ ದಾರಿ ═ ಈ ರೀತಿ ವಿಂಗಡಿಸಿರುವುದೆಲ್ಲಾ ಬೇಲಿ "ಅ" ಎಂದು ಗುರುತುಮಾಡಿರುವುದು ತೋಟಕ್ಕೆ ಹೋಗುವ ಬಾಗಿಲು. ಇ, ಉ, ಎ ಎಂದು ಗುರುತು ಮಾಡಿರುವ ಕಡೆ ಕುಳಿತುಕೊಳ್ಳುವುದಕ್ಕೆ ಏನಾದರೂ ಏರ್ಪಾಡುಮಾಡಿಕೊಳ್ಳಬಹುದು. —ತೋಟಗಾರ.

(ಮುಂದುವರಿಯುವುದು)

ಸ್ಕೌಟ್ ಗೀತೆ

ಶ್ರೀಮನ್ಮಹಾರಾಜರ ಶ್ರೇಯಃ ಪ್ರಾರ್ಥನೆ

ಹಾಡಿನ ಹೆಸರು :—ಜಯಹೇ ನಾಲ್ವಡಿ ಕೃಷ್ಣನೃಪಾಲ

ಮಟ್ಟು :—(ಜನಗಣಮನ) ಎಂಬಂತೆ.

ಯದುನೃಪವಂಶಲಲಾಮನೆ ಜಯಹೇ ನಾಲ್ವಡಿ ಕೃಷ್ಣ ನೃಪಾಲ ॥ ಪ ॥
ಚಾಲುಕ್ಯ ಗಂಗ ಕರ್ಣಾಟಕದಂಬ । ಪಲ್ಲವ ಚೋಳನೊಳಂಬ ।
ಮೇಲಹ ಹೊಯ್ಸಳ ವಿಭವಕದಂಬ । ಮೈಸೂರ್ ದೇಶದ ಬಿಂಬ ।
ಪುಣ್ಯಕ್ಷೇತ್ರದ ಕಾಡು ।
ಬೆರಗಿನ ನೋಟದ ಬೀಡು ।
ನಮ್ಮಯ ತಾಯಿಯನಾಡು ।
ನಲ್ಮೆಯೊಳೀಹಿರಿನಾಡನು ಪೊರೆವಾ ನಾಲ್ವಡಿ ಕೃಷ್ಣನೃಪಾಲ ।
ಜಯಹೇ ಜಯಹೇ ಜಯಹೇ ಜಯ ಜಯ ಜಯ ಜಯಹೇ ॥ ೧ ॥
ಚಾಮರಾಜ ಸುಕುಮಾರ ಸುಧೀರ । ಬುಧನುತ ಗುಣಮಣಿಹಾರ ।
ಸೋಮಕುಲಾಗ್ರಣಿ ಬಹುಗಂಭೀರ । ಆಶ್ರಿತಜನ ಮಂದಾರ ।
ಸಿರಿ ಜಗದಂಬೆಯ ಭಕ್ತ ।
ನಿರುಪಮ ತತ್ವಾಸಕ್ತ ।
ಧರ್ಮವ ರಕ್ಷಿಪ ಶಕ್ತ ।
ಜನಪದವೆಲ್ಲಕೆ ಹಿತಕರನೆನಿಸಾ ನಾಲ್ವಡಿ ಕೃಷ್ಣನೃಪಾಲ ॥
ಜಯಹೇ ಜಯಹೇ ಜಯಹೇ ಜಯ ಜಯ ಜಯ ಜಯಹೇ ॥ ೨ ॥
ಅಸದಳ ಕೈಲಾಸಾಚಲ ಯಾತ್ರೆಯನೆಸಗಿಯೆ ಕೃತಾರ್ಥನಾದೈ ।
ದೇಶ ಸುಖವ ಸಲೆಪೆರ್ಚಿಸಲ್ಕೆ ಯೂರೋಪಯಾತ್ರೆ ಗೈದೈ ।
ಕನ್ನಂಬಾಡಿಯ ಬೃಂದಾ ।
ವನವೇ ನೋಟಕೆ ಚಂದಾ ।
ಮಿಂಚಿನ ದೀಪಗಳಿಂದಾ ।
ಜಂಬುಸವಾರಿಯದೊಂದೇ ಸಾಕೈ ಸುರಪನು ನೀನೇ ಯೆನಲು ॥
ಜಯಹೇ ಜಯಹೇ ಜಯಹೇ ಜಯ ಜಯ ಜಯ ಜಯಹೇ ॥ ೩ ॥
ರಾಜಮಂತ್ರದೊಳ್ ನಿಪುಣರೆನಿಸ ವರಮಂತ್ರಿಸಚಿವರಿಂದ ।
ರಾಜ್ಯದೆ ಘನ ಸರಕಾರವ ನಿರ್ಮಿಸಿ ಪಾಲಿಪೆ ಪ್ರಜೆಗಳ ಸುಖದಿಂದ ।
ಚಿನ್ನದನಾಡಿನ ರಾಜಾ ।
ಕನ್ನಡನಾಡಿನ ಭೋಜಾ ।
ಸನ್ನುತ ಮಾದರಿ ರಾಜಾ ।

ರತ್ನೋತ್ಸವದಿಂ ರಾಜಿಸು ಪ್ರಭುವೇ ನಾಲ್ವಡಿ ಕೃಷ್ಣನೃಪಾಲ ॥
ಜಯಹೇ ಜಯಹೇ ಜಯಹೇ ಜಯ ಜಯ ಜಯ ಜಯಹೇ ॥ ೪ ॥
ದೇಶದೆ ಬಾಲಚಮೂಗಳಿಗೆಮ್ಮಯ ಶ್ರೀ ಯುವರಾಜನೆ ನಾಯಕನು ।
ಲೇಸನು ಗೈಯುವ ಮುಖ್ಯಾಮಾತ್ಯನುತಾನಹನೆಮಗುಪನಾಯಕನು ।

ನೃಪಸುತ ಜಯಚಾಮೇಂದ್ರಾ ।
ಸ್ಕೌಟಿನ ಮರಿಗಳಿಗಿಂದ್ರಾ ।
ಯದುಕುಲವಾರಿಧಿ ಚಂದ್ರಾ ।

ಪೋಷಕವರ್ಗವ ನೀಪರಿಯಾಂತಾ ನಾವೇ ಧನ್ಯರ್ ಧರೆಯೊಳ್ ॥
ಜಯಹೇ ಜಯಹೇ ಜಯಹೇ ಜಯ ಜಯ ಜಯ ಜಯಹೇ ॥ ೫ ॥
ಮುಂದುವರಿಯುತಿರೆ ದೇಶವಿಂತುನಾವ್ ಬಾಲ ಭಟರು ಕಲೆತು ।
ಹಿಂದು ಮುಸಲುರ್ಮಾ ಕ್ರೈಸ್ತರೆಲ್ಲರಲಿ ಭೇದ ಭಾವಗಳ ಮರೆತು ।

ಪ್ರಥಮ ಚಿಕಿತ್ಸೆಯ ತಿಳಿದು ।
ಅತಿಶಯ ಶಾಂತಿಯ ತಳೆದು ।
ಹಿತಗಳ ನೆಸಗುವ ನಲಿದು ।

ಎಂದುಂನಲವಿಂದಾಶೀರ್ವದಿಸೈ ನಾಲ್ವಡಿ ಕೃಷ್ಣನೃಪಾಲ ॥
ಜಯಹೇ ಜಯಹೇ ಜಯಹೇ ಜಯ ಜಯ ಜಯ ಜಯಹೇ ॥ ೬ ॥
ಸಾರ್ವಭೌಮರಲಿ ರಾಜವರ್ಗದಲಿ ಬಹು ಭಕ್ತಿಯಿಂದ ನಡೆದು ।
ಸರ್ವ್ವರಲಿ ಸಹಕರಿಸುವ ಮತಿಯನು ದೇವನ ಕೃಪೆಯಿಂ ಪಡೆದು ।

ಮಾನ್ಯತೆಯಾನುತ ಬಾಳೀ ।
ಧನ್ಯತೆಯನು ಮಿಗೆತಾಳೀ ।
ಮೆರೆವೆವು ಬಾಲಭಟಾಳೀ ।

ಉರ್ವ್ವೀಶನೆಯಿಂತೆಮ್ಮನು ಹರಸೈ ನಾಲ್ವಡಿ ಕೃಷ್ಣನೃಪಾಲ ॥
ಜಯಹೇ ಜಯಹೇ ಜಯಹೇ ಜಯ ಜಯ ಜಯ ಜಯಹೇ ॥ ೭ ॥
ನಮ್ಮಯ ನಾಡಿಗು ನಮ್ಮಯ ಪ್ರಭುವಿಗು ಬಾಲಚಮೂಗಳು ನಾವು ।
ಒಮ್ಮನದಿಂದಲಿ ಜಯ ಮಂಗಳವಂ ಹರುಷದಿ ಹಾರೈಸುವೆವು ।

ಜಯ ಜಯ ಯುವರಾಜನಿಗೆ ।
ಜಯ ಜಯ ರಾಜಾತ್ಮಜಗೆ ।
ಜಯ ಜಯ ಘನ ಸಚಿವರಿಗೆ ।

ಜಯ ಜಯ ಬಾಲಭಟಾವಳಿಗನಿಶಂ ನಾಲ್ವಡಿ ಕೃಷ್ಣನೃಪಾಲ ॥
ಜಯಹೇ ಜಯಹೇ ಜಯಹೇ ಜಯ ಜಯ ಜಯ ಜಯಹೇ ॥ ೮ ॥

The Mysore Scout Co-operative Stores

WILL SUPPLY ALL YOUR NEEDS BY WAY OF

Uniforms, Flags, Whistles, Shoulder-knots and other Troop Equipment.

	Each	Rs.	A.	P.
Mysore Scout Whistle with Badge and Motto	...	0	8	0
Shoulder Knots for Scouts	....	0	1	6
Shoulder Knots for Rovers	...	0	2	0
Scarves will be made to order only	annas	4 to 10		0
Garter Tabs	...	0	2	0
Scout Knives big size without tin cutter	....	1	10	0
" with tin cutter	...	2	0	0
" Small size ordinary	...	0	11	0
" Nickleplated	...	0	13	0
Scout Compass	each....	1	8	0
Mysore Flag	...	4	6	0
Union Jack	....	1	1	0
Morse Signalling Flag with stick	...	0	6	0
Semaphore Flags with stick	per pair ..	0	6	0
Triangular Bandages	...	0	3	3
Do printed	....	0	10	0
Staves	per 100....	15	0	0
Belts Web with Mysore monogram	each....	0	8	6
Indian Scout Pocket Book	...	1	0	0
Comb	...	0	2	6
Methods of Early Training	....	1	12	0
Picture Cards	...	0	1	0
Thumb Stick	...	0	4	3
Woggle (Lacquer)	...	0	0	10
Belt-Leather	...	1	8	0
Gilcraft Books 1 to 16	each...	1	5	0
First Aid box small	....	1	9	0
do big	....	6	8	0

	Each	Rs.	A.	P.
Produx Calculator	...	3	0	0
Haversack	... 1 6 0 &	1	4	0
Water Bottles	... 2 3 0 &	1	1	0
Shoulder Patches for Cubs	...	0	6	7
Scouting for Boys in India	...	2	0	0
Wolf cub Hand Book	...		15	0
Hammer	...	0	15	0
Splints	set....	2	4	0
Lanyard	each...	0	4	6
Neck Scarves silk square	....	2	4	0
Cub & Scout caps on order	...	0	4	6
Woollen Khaki Hoses big size	pair	1	9	6
Chief Scouts Photo	each...	0	8	0
Cotton Hoses	pair...	0	7	0
Second Hand Band Set--Rate Moderate				
Cymbol	each ...	5	8	0
Triangle	...	1	1	6
Side Drum	...	26	4	0
Bass Drum	...	38	4	6
Flute	each....	2	3	0
Skipping ropes with handles	....	0	2	6
Law map in Urdu	...	1	6	0
Law chart in Urdu	...	0	3	0
Shoulder Badges—Troop No. and name to be furnished from 1 to 100	....	1	0	0
Woollen green neck scarves	....	1	0	0
Green cotton Scarf square	each	0	13	0
Troop Flag	"	8	12	0
Wall Charts	" ...	0	4	6
Jamboree buttons	" ...	0	6	9
Troop Register (big)	" ...	2	8	0

Gramophone records on How Scouting grew up by B. P. each 1—9—6

Scout and Cub uniform executed on order.

Nickers each Rs. 1—6—0 Shirts each Rs. 1—6—0

Enquire for the Price of any other article from :—

The Secretary,

THE MYSORE SCOUT CO-OPERATIVE STORES. LTD.

Scout Headquarters, Irwin Circle, Bangalore City

PRICE LIST OF

Books, Badges and Photographs

Available at the Scout Headquarters.

Fort, Bangalore City.

Each	Rs.	A.	P.
Badges-Rovers—Rover Pin ...	0	6	0
Rover Badge ...	0	4	0
Scouts—Tenderfoot ...	0	2	0
P. L. ...	0	2	0
II Class ...	0	2	0
I Class ...	0	4	0
Scoutmaster's ...	0	4	0
A. S. M's' ...	0	4	0
Maharaja's Badge ...	0	8	0
Commissioner's ...	0	8	0
Assistant Commissioner's ...	0	8	0
Proficiency ...	0	2	0
Star ...	0	2	3
Silk Cord I ...	0	12	0
Silk Cord II and III ...	0	6	0
Cubs—Tenderpad ...	0	1	6
Proficiency ...	0	1	6
Books—Kannada Handbook for Scouts	0	8	0

Each	Rs.	P.	A.
Scout's Comrade (Urdu)	0	5	0
Hints to Scoutmasters (Kannada)	0	3	0
Patrol Leaders' Record Book	0	1	0
Rashtrageethegalu (same as Scout Geetagalu but abridged)	0	2	0
Tenderfoot Tests and How to Pass Them	0	1	6
1st class Tests in Kannada	0	3	0
2nd do	0	2	6
Marigala Koogu (Kannada)	1	0	0
Cubbing in Urdu ...	0	12	0
Scouting in India by Mr. C. Subba Rau, M.A., (Hons.)	1	4	0
Photographs—H. H. the Chief Scout's Photo (small size)	0	2	0
H. H. the Chief Scout & Chief Cub together (small size)	0	2	0

N.B.—Badges are meant only for the Boy Scouts of Mysore. Postage extra.

Editorial Committee's Notice.

1. The Editors request all Scouts, Scouters and others interested in Scouting to patronise THE MYSORE SCOUT by becoming subscribers, by contributing articles and by sending information of Scout doings.

Articles etc., intended for publication in THE MYSORE SCOUT should be type-written or written in a clear, legible hand on one side of the paper only. They should bear the signatures and complete addresses of the authors; names of authors will be printed with the title of their contributions, unless it is specifically desired that pen-names be employed.

The Editors reserve to themselves the full right of approving and rejecting articles etc., sent for publication, and their decision on the question is final. They have also the right of suggesting to the authors alteration and deletion of parts here and there.

The Editors do not promise that the articles etc., received at any time will appear in the very next issue of THE MYSORE SCOUT; they will, however, try to publish them as soon as possible.

Articles etc., disapproved shall not be sent back unless the authors make proper arrangements for such transaction at the very beginning.

The Editors are not at all responsible for the opinions expressed by their correspondents and writers of articles.

3 To those that send news of the activities of Troops, Crews and Groups, the Editors wish to make a particular appeal that they would kindly make the narratives and descriptions fully Scoutlike.

4. Sketches and photographs forwarded for publication will be thankfully received. The Editors, however, do not guarantee the publication or return of any of them. But all blocks sent for the Editors' use will be returned.

5. For all correspondence relating to articles, photographs etc., please use either of the following addresses:—

Mr. H. R. Abdul Gaffar, B.A., Managing Editor, THE MYSORE SCOUT
The Boy Scout Headquarters, Irwin Circle, Bangalore City.

Mr. S. Bhyrappa, B.A., LL.B.,
Advocate & Assistant District Scout Commissioner, Tumkur.

Printed at The Power Printing Works, Chickpet, Bangalore City by N. Krishnaswami Rao, Proprietor.

NINETEENTH

ANNUAL REPORT

1936-37

THE MYSORE SCOUT.
B. S. M.

BOY SCOUT HEADQUARTERS
IRWIN CIRCLE, FORT, BANGALORE CITY.

THE SCOUT PROMISE

ON MY HONOUR I promise that I will do my best—

To do my duty to God, the King-Emperor, the Maharaja of Mysore and my Country

To help other people at all times

To obey the Scout Law.

THE SCOUT LAW

1 A Scout's honour is to be trusted.
2 A Scout is loyal to the King-Emperor, the Maharaja, his country, his officers, his parents, his employers, his comrades and to those under him.
3 A Scout is helpful to others.
4 A Scout is a friend to all, and a brother to every other Scout, no matter to what social class, race or religion, the other belongs.
5 A Scout is courteous.
6 A Scout is a friend to animals.
7 A Scout obeys orders of his parents, Patrol Leader or Scoutmaster with out question.
8 A Scout is cheerful under all circumstances.
9 A Scout is thrifty.
10 A Scout is clean in thought, word and deed.
11 A Scout is brave
12 A Scout is self reliant

EDITORIAL COMMITTEE

S. Bhyrappa, B.A., LL.B.

F. C. Devaraj Urs

C. Subba Rau, M.A., (Hons.)

N. S. Narayana Sastri, M.A.

G. Hanumantha Rao, M.A.

S. V. Ranganna, M.A.

H. L. Hariyappa, M.A.

H. R. Abdul Gaffar, B.A., *Managing Editor.*

BUSINESS NOTICE

1 The annual subscription of *The Mysore Scout* is Re. 1 for all persons and Rs. 2 for patrons and all institutions — payable in advance. Postage extra.
2 Subscriptions should be sent by M. O. to *The Managing Editor, "The Mysore Scout," The Boy Scout Headquarters, Fort, Bangalore City.*
3 Arrangements can be made to send the Magazine by V. P. P.
4 Advertisement Rates :—

		Single Issue Rs. A.	One year (12 Issues) Rs. A.
1	One page (single crown quarto) ...	5 0	48 0
2	Half page ...	2 8	24 0
3	Half column ...	1 8	14 0
4	One fourth column ...	1 0	10 0

Apply to the Managing Editor for Special Terms.

ANNUAL REPORT NUMBER

THE MYSORE SCOUT

(Official Journal of the Boy Scouts of Mysore)

Vol. XX | *October 1937* | *No. 5*

PUBLISHED AT

THE BOY SCOUT HEADQUARTERS

IRWIN CIRCLE, BANGALORE CITY

THE BOY SCOUTS OF MYSORE

PATRON

His Highness Sir Sri Krishnarajendra Wadiyar Bahadur, G.C.S.I., G.B.E., Maharaja of Mysore.

CHIEF SCOUT AND PRESIDENT OF THE STATE SCOUT COUNCIL

His Highness Sir Sri Kanteerava Narasimharajendra Wadiyar, G.C.I.E., Yuvaraja of Mysore.

DEPUTY CHIEF SCOUT AND VICE PRESIDENT

Amin-ul-Mulk Sir Mirza M. Ismail, K.C.I.E., O.B.E., Dewan of Mysore.

CHAIRMAN OF THE EXECUTIVE COMMITTEE

N. S. Subba Rao, Esq., M.A., Bar-at-law, Director of Public Instruction in Mysore, Bangalore. (upto 24-6-1937).

E. G. McAlpine, Esq., M.A., Dip. Edn., V.D., J.P., Director of Public Instruction in Mysore, Bangalore. (from 24-6-1937).

CHIEF SCOUT COMMISSIONER

Rajadharmaprasaktha Justice Mr. K. Shankaranarayana Rao, M.A., B.L., Offg. Chief Justice, High Court of Mysore.

DEPUTY CHIEF SCOUT COMMISSIONER

Major Y. V. Krishna Moorthy, M.B.B.S., D.T.M., Medical Practitioner, Bangalore.

Members of the Executive Committee for 1936-37.

(October to October)

EX-OFFICIO

N. S. Subba Rao, Esq., M.A., Bar-at-law, Director of Public Instruction in Mysore, Bangalore. (upto 24th June, 1937)

E. G. McAlpine, Esq., M.A., Dip. Edn., V.D., J.P., Director of Public Instruction in Mysore, Bangalore. (from 24th June, 1937).

Rajadharmaprasaktha Justice Mr. K. Shankaranarayana Rao, M.A., B.L., Chief Scout Commissioner, Bangalore.

Major Y. V. Krishna Moorthy, M.B.B.S., D.T.M., Deputy Chief Scout Commissioner, Bangalore.

ELECTED

Dr. K. N. Venkatasubba Sastry, M.A., Ph.D., Assistant Professor, Maharaja's College, Mysore.

S. Bhyrappa, Esq., B.A., LL.B., Advocate and Assistant District Scout Commissioner, Tumkur.

C. Subba Rau, Esq., M.A., (HONS.) Headmaster, Government High School, Tiptur.

G. Hanumantha Rao, Esq., M.A., Maharaja's College, Mysore.

S. V. Ranganna, Esq., M.A., Assistant Professor, Central College, Bangalore.

CO-OPTED

K. V. Anantharaman, Esq., B.A., Revenue Commissioner in Mysore, Bangalore.

M. Sultan Mohiyudeen, Esq., M.A., LL.B., M.Ed., Deputy Director of Public Instruction, Bangalore.

K. Srinarasimhiah, Esq., M.A., L.T. Deputy Director of Public Instruction, Mysore, (upto 16th January, 37).

Mohamed Dawud, Esq., B.A., Deputy Director of Public Instruction, Mysore, (from 16th January, 1937).

Dr. K. R. Ramaswamy, M.A., D.Litt., M.Ed., District Educational Officer, Tumkur.

Captain Y. V. Ayya, L.M.S., Medical Practitioner, Bangalore.

REPRESENTATIVES

P. Siva Shankar, Esq., B.A., LL.B., Advocate & Dt. Scout Commissioner, Bangalore.

T. Ramachar Esq., B.A., LL.B., Advocate & Dt. Scout Commissioner, Kolar.

Rao Saheb Mr. M. Ramaswamy, Secretary, City Scout Council, Mysore.

C. Krishna Rao, Esq., B.A., B.L., Advocate & Dt. Scout Commissioner, Tumkur.

V. S. Ramachandra Rao, Esq., B.Sc., Secretary, Dt. Scout Council, Shimoga. (upto 27th June, 1937).

Kerodi Krishna Murthi, Esq., B.A., Secretary, Dt. Scout Council, Shimoga, (from 27th June, 1937).

S. Venkateshiah, Esq., B.A., B.L., Advocate & Dt. Scout Commissioner, Hassan.

S. Venkataramaiya, Esq., B.A., LL.B., Advocate & Dt. Scout Commissioner, Chikmagalur.

D. Ramaiya, Esq., B.A., LL.B., Secretary, Dt. Scout Council, Mysore.

S. Nijalingappa, Esq., B.A., LL.B., Advocate, Chitaldrug, (Resigned on 4th September 1937).

V. S. Balakrishna Pillai, Esq., Secretary, District Scout Council, K.G.F.

THE BOY SCOUTS OF MYSORE

NINETEENTH ANNUAL REPORT 1936-37

The Executive Committee of the State Scout Council, The Boy Scouts of Mysore, beg to submit their Report for the year ended 3rd October 1937 with a statement of accounts for the financial year 1936-37 (July 1936 to June 1937).

State Scout Council.

The Eigteenth Annual Meeting of the Council was held at Mysore on the 26th and 27th October 1936. H. D. C. Reilly, Esq., Chief Justice of the Mysore High Court presided over the public meeting of the Council on the 26th and delivered an inspiring address which was reported in the *Mysore Scout* for July—October 1936.

The Council then went through the business portion of the proceedings with Mr. N. S. Subba Rao, M.A., (Cantab.) Bar-at-law, in the chair.

The proceedings of the meeting were published in the *Mysore Scout* for July—October 1936, copies of which were sent to all the members.

Government, in their Order No. E. 4156 (1) Edn. 150-36-4 dated 4th June 1937, have approved the recommendation of the State Scout Council regarding the reconstitution of the State Scout Council. This recommendation will come into effect from the date of expiry of the term of the present Council, i.e., after this meeting.

The Government Order referred to above is appended to this Report. (Vide Appendix A)

Honours.

During the year, our Chief Commissioner was the recipient of the title "Rajadharmaprasaktha" graciously conferred on him by H. H. the Maharaja, our Patron. On 22nd Nov. 1936, Bangalore City Scouts held a special Rally to congratulate him. Four of our District Scout Commissioners, who also happen to be members of the Executive Committee, namely Messrs. C. Krishna Rao, S. Venkataramaiya, S. Venkateshiah and T. Ramachar were honoured with "Silver Gandabherunda" the highest award of the Boy Scouts of Mysore. Our congratulations and good wishes to them.

Executive Committee.

The personnel of the Committee underwent a slight change. The following Members retired and to them the thanks of the Boy Scouts of Mysore are hereby conveyed.

1 Dr. S. Paul Chinnappa

2 Lt. Col. H. De-N.Lucas

3 Mr. S. D. Ganesha Rao
4 Mr. T. Venkatasubba Sastri
5 Mr. W. T. Hanumantha Rao
6 Mr. H. A. Martin

A hearty welcome is accorded to the in-coming members :—

1 Mr. G. Hanumantha Rao
2 Mr. K. V. Anantharaman
3 Mr. P. Shiva Shankar
4 Mr. V. S. Ramachandra Rao
5 Mr. V. S. Balakrishna Pillai

The most important change in the personnel during the course of the year, was in the Chairmanship. Mr. N. S. Subba Rao, M.A., Bar-at-Law., consequent on his elevation as Vice-Chancellor, was succeeded by Mr. E. G. McAlpine, M.A., Dip. Edn., V.D. The Boy Scouts of Mysore wish to express their great pleasure to record the valuable services done to the movement by Mr. N. S. Subba Rao during the 9 years he guided the movement as the Chairman of the Executive Committee. Mr. E. G. McAlpine, our new Chairman, is by no means new to the Scout Movement. He guided the destinies of the Boy Scouts of Travancore as their Chairman for three years. For the past two years he has been very closely associated with the University Scout Group as the President of the Group Council. May his regime be marked with rapid progress and greater consolidation of the Movement!

Messrs. K. Srinarasimhiah, V. S. Ramachandra Rao and S. Nijalingappa resigned during the year and the first two were succeeded by Messrs. Mohamed Dawud and K. Krishna Murthi. It being the fag end of the year there has been no nomination to the Executive Committee by the Chitaldroog District Scout Council which Mr. Nijalingappa represented. Our warmest thanks are due to the retiring members for the invaluable services done as members of the Committee.

The Committee met 5 times during the year and transacted the usual business.

Census.

The Annual Census was taken in January instead of August in accordance with the resolution of the State Scout Council. The accompanying table shows the strength of the various sections over a number of years.

Year	Cubs	Tenderpad badges	Star badges	Proficiency badges	Scouts	Tenderfoot badges	2nd class badges	1st class badges	Maharaja's badges	Proficiency badges	All round card
1933	4947	880	128	7	5803	1639	192	26	11	168	16
1934	4172	676	112	7	5852	1997	186	7	...	26	3
1935	4193	816	186	12	5881	1538	157	...	...	162	...
1936	4253	912	163	12	5879	1284	164	17	4	161	5
1937	4540	1164	34	...	6480	2167	219	16	5	210	5

The following statement shows how the strength in the branches of the movement is distributed over the several districts :—

District		Cubs	Scouts	Rovers	Scouters	Commis-sioners	Tota
Bangalore City	...	791	479	199	95	8	1572
Bangalore District	...	429	702	152	67	6	1356
Mysore City	...	390	583	109	46	6	1134
Mysore District	...	547	708	32	81	2	1370
Kolar District	...	924	709	100	87	3	1823
K. G. F. District	...	108	306	29	29	3	475
Hassan District	...	230	532	46	39	1	848
Kadur District	..	404	663	40	73	2	1182
Chitaldrug District	...	137	611	8	45	2	803
Shimoga District	...	395	474	93	41	1	1004
Tumkur District	...	185	699	117	58	2	1061
University District	...	...	14	189	6	...	209

The returns show an appreciable increase in the Cub and Scout branches, whereas there is a slight fall in the number of Rover Scouts and very inadequate increase in the number of Scouters. A total increase of 1150 in the membership during a period of only 6 months is certainly something substantial, but seeing that not even a fringe of the Scout-age population has yet been served by the Movement, it behoves that all those connected with the Movement should strive to rope in the whole lot of the younger generation. In this connection the Boy Scouts of America's efforts to increase their numbers through a Ten year plan are worth copying.

The following statement shows the number of badges issued by the Headquarters during the past five years.

Year end 3rd Oct.	Cubs	Scouts	Rover Scouts	Scouters	Commis-sioners	Total of all ranks	Increase
1919	...	834	...	43	...	877	...
1924	93	3048	...	182	6	3334	2457
1933	4947	5803	1190	727	29	12696	2311
1934	4172	5852	991	684	47	11746	-950
1935	4193	5821	960	584	47	11605	-141
1936	4253	5851	1251	591	39	12072	467
1937	4540	6480	1114	667	36	12837	765

That the figures reveal a very unsatisfactory state of affairs, no one can dispute. Out of a total of 4540 Cubs registered, only 1164—less than a quarter of them—have been presented with the badges, though the very fact that they have been registered shows that they have become Tenderpads. The same is true of Scouts, but in the case of 2nd class, 1st class and Star badges, the number of badges issued does not exactly represent the actual number of Scouts and Cubs, who were entitled to them as a larger number has certainly attained these ranks but failed to get the badges. Even then the results are very poor and alarming. Some effective remedy has to be proposed and the Executive Committee is looking forward to the report of the Sub-Committee appointed by the State Scout Council two years ago to find out ways and means of improving Scouting in the State.

Training and Training Camps.

Wastage in the ranks of trained men in the past has resulted in exhibiting greater caution in training men. Efforts are being made to give Refresher and Advanced Courses to Scouters who have not been in touch with Scouting due to some reason or other, while preliminary courses are left to be managed by the Districts. Headquarters are concentrating their attention on Wood Badge and advanced courses. Last May a Scout Wood-Badge course was conducted at Savege Mallappana Gudda with 22 Scouters representing various Districts. Mr. B. T. Char, B.A.,D.C.C., Provincial Secretary, Bombay acted as the Scoutmaster and Mr. H. R. Abdul Gaffar, B.A., as the Assistant Scoutmaster. 15 Campers qualified themselves for Part II practical.

A course for Commissioners was also held in the same place and 16 Scouters underwent the training. Mr. B. T. Char ably assisted by Dr. K. N. V. Sastri conducted the course. It is the considered opinion of the Executive Committee that we should concentrate our attention on the Advanced courses syllabii which have been prepared by a Committee of experienced leaders.

A list of Training camps held during the year with full particulars is given below:—

(For Statement, please see next page)

Important Events.

The All-India Jamboree—

Fifty eight of our Scouts and Scouters attended the All-India Jamboree at Delhi held in February of this year. The contingent had a very enjoyable time, passing through various types of landscape and climate. They had an unique opportunity of coming into contact with members of contingents from other States and Provincial Headquarters and exchange with them their experiences. His Highness the Chief Scout of Mysore sent a message to the Jamboree which ran as follows:—

"Mysore joins Sister States and Provinces in wishing the All-India Jamboree every success. It is earnestly hoped that it will help to weld together in this mighty Brotherhood of our vast country, now assembling at this great and historic city of Delhi. I feel sure that this unique event in the history of Scouting in this country will leave an indelible impress on the Scout ideals of Discipline, Brotherliness and Goodwill on the minds of this vast concourse of youth and that each of them—a true symbol of peace and fellowship—will carry the message of the Jamboree back to the farthest corners of our Motherland. To my mind this Jamboree is a fitting precursor of the Greater India that I already see rising above the horizon today pulsating with new life and vigour, full of hope and good cheer.

May this splendid gathering be the harbinger of unity, concord and peace, ushering in a new Era of progress and happiness."

The Chief Guide's Visit—

We were disappointed that the Chief Scout of the World Lord Baden Powell could not accept our invitation to pay us a visit, due to old age but this disappointment was made more than good by the visit of the Chief Guide who was kind enough to meet our boys at Krishnaraja Sagara and at Bangalore. The Scoutmaster of Krishnaraja Sagara deserves to be congratulated on a very smart

Kit Inspection

Lady Baden Powell at Headquarters

A View of the All India Jamboree Camp

Waiting outside the Delhi Railway Station for a lift to Jamboree Camp

Distinguished Visitors in Jamboree Camp

Col. Sleeman reviews the Headquarters
Ambulance Division

Col. Sleeman presents a Shield to a Scout Team

Organised by	Place.	Date.	Course.	Number	Scouters in Charge.
					Brothers—
Headquarters	Savige Mallappana Gudda	4th to 14th May 1937	Scout Wood Badge	22	B. T. Char, B.A., D.C.C. H. R. Abdul Gaffar, B.A.
	,,	11th to 14th May 1937	Commissioners' course	13	B. T. Char, B.A., D.C.C. Dr. K. N. V. Sastri, M.A.. Ph.D.
Bangalore Dist.	Bangalore City	16th to 19th Nov. 1936	Refresher Course for C. M.	22	H. R. Abdul Gaffar, B.A. B. Krishnaswamy, B.A., B.T. M. H. Ramachandra Rao
	,,	23rd to 30th Nov. 1936	Preliminary ,,	30	,,
	Ghati Subramanya	8th to 11th June 1937	Refresher Village Officers'	23	H. R. Abdul Gaffar, B.A.
Shimoga Dist.	Channagiri	2nd to 11th April 1937	Village Officers' course	47	H. R. Abdul Gaffar, B.A. S. Bhyrappa, B.A., LL.B. V. S. Ramachandra Rao, B.SC., K. Krishna Moorthy, B.A.
	Sakrebyle	3rd to 14th May 1937	Scouts preliminary course Cub ,,	23 33	V. S. Ramachandra Rao, B.SC. N. Narayana Rao, B.A., B.SC. K. Krishnamurti, B.A.
Kadur Dist.	Chickmagalur	27th Sept. to 6th Oct. '36	Cub ,,	16	S. Venkatramiah, B.A., LL.B. N. Ramaswami
	Lingadahalli	7th to 17th April 1937	Cub ,,	23	S. Venkataramaiya, B.A., LL.B. N. Ramaswami Syed Younus H. S. Venkataramaiya
Chitaldrug Dist.	Anklimutt	15th to 22nd April 1937	Cub ,, Cub Advanced course	39 25	H. R. Abdul Gaffar, B.A. B. Krishnaswamy, B.A., B.T., M. H. Ramachandra Rao
Kolar Dist.	Chitravati	17th to 29th April 1937	Cub Preliminary course Scout ,,	27 26	T. Ramachar, B.A., LL.B. S. V. Krishna Moorthy Rao S. Bhyrappa, B.A., LL.B. V. S. Ramachandra Rao B. Madhava Rao M. Venkatakrishnappa R. B. Nagaraja Rao
K. G. F. Dist.	Bethamangala	13th to 19th July 1937	Cub Preliminary course	22	T. S. Ramiah, M.A., L.T. M. Marie M. H, Ramachandra Rao
Hassan Dist.	Holenarasipur	2nd to 8th June 1937	,,	24	V. S. Ramachandra Rao, B.SC., Sri Kasyap

turnout of the boys at very short notice. The Chief Guide expressed that it was a very pleasant surprise to her to have such boys where she did not expect any.

Second Dominion Rally, Hyderabad—

A party of 36 Rovers and Scouts, under the leadership of Mr. C. Seshachar, M.A., Assistant District Scout Commission er, Bangalore City attended the Second Dominion Rally held at Hyderabad in connection with the Silver Jubilee of His Exalted Highness the Nizam. The party left on the 21st February 1937 and returned to Bangalore on the 27th after an enjoyable trip to Hyderabad and other places nearby.

The thanks of the Headquarters are hereby conveyed to the Hyderabad Boy Scouts Association, for their kind invitation and hospitality.

Col. Sleeman's Visit—

The visit of Col. Sleeman was an event in the history of Ambulance in Mysore. The Boy Scouts of Mysore put up a really good show and it was in the fitness of things that he distributed the Trophies to the winners. But yet, we have to observe that the progress made by Scouts generally in First Aid is very little. It is not the level of a couple of Troops in the City of Bangalore that we have to look at, but the total lack of any attempt in the mofussil, in this most necessary and useful branch of Scout activity. We earnestly hope that the visit of Col. Sleeman will give an impetus to First Aid.

Visit of Mr. J. H. De Saram—

Mr. J. H. De Saram, the Chief Commissioner of Scouts for Ceylon with Mrs. De Saram, paid a visit to Scout Headquarters on their way to Ceylon from the Indian Jamboree and spun a yarn on Scouting as applied to life. He also visited some Scout units in Mysore District.

Visit of Major General Bradfield—

Major-General E. W. C. Bradfield, C.I.E., O.B.E.,K.H.,I.M.S., Director-General of Indian Medical Service and Surgoen-in-Chief of the St.John Ambulance Brigade Overseas, General Headquarters, Simla, inspected the Ambulance Divisions of No. V (Mysore) District, at a Parade held on the morning of the 19th September 1937, at the grounds of the Scout Headquarters Bangalore City. On arrival, he was received by Mr. S. G. Sastry, B.A.,M.Sc., Assistant Commissioner in charge of the District; Dr. J. V. Karve, M.B., Ch.B., District Surgeon and Capt. Y. V. Ayya, L.M.S., Honorary Secretary of the St. John Ambulance Association and other Divisonal Superintendents and Surgeons. After introduction, he took the Salute at the March Past.

District Scout Councils

During the period under report, the ten Districts continued to function. Though the University was constituted as a separate District, the formation of a Council and appointment of a District Scout Commissioner are still under consideration of the University. The newly formed District is however working directly under the Headquarters. That the University District will after its formation have duties of a special nature has been realised on all hands. The movement is in great need of willing and qualified Leaders and the University District has ample opportunities to solve the problems of dearth of leaders. University Rover Scouts will also be called upon to take up organised schemes of Service which are most necessary in the uplift of the villages and in spreading the knowledge of sanitation and hygiene etc. The hope that Rover Scouts would help other

Troops and Packs as assistants and instructors has yet to be realised. The reports from the District Councils published elsewhere speak for themselves but a few important points are summarised below:—

Bangalore District—

The membership is 2928 against 2764 that of last year and thus shows an increase of 164. A number of Taluk Rallies were held during the year, the most successful being that of Hoskote which was the result of the generosity of Mr. Narayana Gowda, Zamindar, Hoskote. The benefit Drama enacted by the Bangalore Amateur Dramatic Association for the benefit of the Council on 13th December, 1936 under the august presence of His Highness the Chief Scout was the unique feature of the Council's activity during the year. 11 Scouts and Scouters from the District attended the All-India Jamboree while 25 Scouts participated in the Hyderabad Dominion Rally. Half a dozen Scouters from this District took advantage of the Wood-Badge course and an equal number of the Commissioners' course, conducted by the Headquarters. A priliminary Course in Cubbing and Refresher courses for Cubmasters and Village Officers were held during the year. Dodballapur Revenue Sub-Division again leads in holding a Refresher Course for village officers. Thanks to the enthusiasm and hearty co-operation of the Sub-Division Officer, Mr. A. C. Nirvani Gowda, B.A. Service continues to form one of the important activities in the City and on several occasions Scouts and Rover Scouts responded to the call.

Lady Baden Powell, Mr. De Saram, Chief Scout Commissioner for Ceylon and Mrs. De Saram were among the chief visitors. Practically every Taluk has a Local Scout Association and many of them have been functioning well.

Mysore District—

The Mysore District very successfully maintained its efforts to keep up the enthusiasm for Scouting, as evidenced by the activities of the individual members of the Council, not merely the office-bearers. There were 21 Local Scout Associations in working order. Rallies were held in the various mofussil centres and a grand Rally attended by 300 Scouts held for the Scout and Cub Competitions at Mysore during the Christmas. Its Local Scout Associations were live centres of Scout Work. Bellur is again prominently before the public eye. It is the first Local Scout Association having its own building, through the generous gift of Mr. A. Thammaiya. The building was formally opened by Mr. K. V. Anantaraman on the 8th August. It is rightly said that Bellur has been a model Local Scout Association from the point of numbers and efficiency of its Scouts, and from the public spirit of its citizens. The District may be congratulated on its securing the Old Exhibition Building for its use. Another noteworthy feature of the work of the District is the systematic training given to the various units in all the Local Scout Association Centres; this individual attention has ensured the maintenance of a high standard of efficiency on the part of the units as judged by the entries and the results of the competitions in the annual Rally. Mr. H. K. Srinivasa Rao who was entrusted with this inportant work of training must be complemented on the excellence and thoroughness of his work. It seems that the District Scout Council is committed to the

pursuit of more intensive training of the units all over. Mr. De Saram, Chief Scout Commissioner of Ceylon was much impressed with the work of the Council and in the course of his speech at T. Narsipur he paid a tribute to the utmost sympathy and co-operation of the Revenue Officers, which found to be a common feature everywhere.

In point of numbers, the Mysore District keeps the strength unimpaired. The finances of the Council are satisfactory, the Fixed Deposits amounting to Rs. 7000. It is to be hoped that the Council would take steps to raise the same to Rs. 10,000 which its three-year plan wished to accomplish.

Mysore City District—

The strength of the Units in the District shows an increase of 130 over that of last year. The number of Rover Scouts and Scouters is on the decrease and deserves the Council's attention. One of the major concerns of the Council continues to be the formation and training of Scouts and Rovers for the Procession Contingent. Arrangements in connection with the Scout-craft Exhibition and service at the Exhibition were in the hands of the City Scout Commissioner. The only Scout Troop for Deaf and Blind boys in the State continues to work satisfactorily. The Council conducted the Annual Scout Week and Rally in January 1937, when competitions were also held. Nearly a dozen Scouts and Scouters from the City attended the All-India Jamboree at Delhi. Almost all of them were from the Ursu Boarding School who were sent by the Palace at great expense. Mr. D. Sumitra, B. A., B. L., M. Ed., (Leeds), Vice-Principal, Methodist Mission High School, underwent the Commissioners' Course in Bangalore and has offered his Service to the Council. The balance sheet of the Council shows a surplus which can profitably be utilised on organisation work.

University District—

The University Scout District consists of two centres, Mysore and Bangalore.

The Mysore centre comprises two Colleges. It has 90 students on its rolls. The Court of Honour and the General Body have been meeting regularly. The Rovers had a hike to Seringapatam, and their annual camp at Doddaballapur where they had the benefit of the rural reconstruction training work at the Y.M.C.A. centre. The party had hikes to Nandi and Ghati Subramanya. A course of training in Handicrafts is being conducted by Mr. H. K. Srinivasa Rao. The members of the Group have made themselves useful to the authorities of the University and to the various other public bodies in Mysore on many occasions of which special mention may be made regarding the Vagrancy Survey, conducted by the City Municipality.

Three members of the Group attended the Delhi Jamboree. The Group Scoutmaster, Mr. N. S. Narayana Sastry served as the Associate Editor of the *Jamboree Daily.*

One of the Scoutmasters underwent the Wood-Badge course held near Bangalore. The Group Scoutmaster underwent training in the Commissioners' course.

The Group feels the need of a suitable Club room.

The University Scout Group, Bangalore has a strength of 125, made up of units of the Central College, the Intermediate College, the Engineering College and the Medical School, each of which works practically independant on the Patrol system.

The Group met a dozen times during the

year for Group Drill and games and attended several Rallies arranged by Headquarters. The Group participated in the Birthday Procession of H. H. The Maharaja. The annual camp was held at Kudlur Anicutt and places of interest nearby namely Halebid, Belur and the Baba Budans were visited on foot. One Scout and two Rover Scouts represented the Group at the All-India Jamboree at Delhi, and the Group Scoutmaster Mr. H. L. Hariyappa was the Assistant Leader of the Jamboree Contingent. The first Investiture of the Group was performed by Mr. S. V. Ranganna at Chamaraja Sagar on the 4th Oct. 1936 before an assembly presided over by Dr. Metcalfe the Patron of the Group.

Kolar District—

The Council met 7 times during the year. There are 7 active Local Scout Associations at present. Efforts are being made to revive defunct Associations and also to start fresh ones, so that each Taluk may have an Association of its own. The Census taken in January 1937 reveals a fall in the strength from 1980 to 1823. As a result of a Training Camp conducted at Chitravati in April, when 53 underwent the training, several units have been started newly. Two Scouts represented this Council at the All-India Jamboree and one of the Assistant District Scout Commissioners, Mr. S. V. Krishnamurthi Rao attended the Hyderabad Silver Jubilee Scout Rally. Mr. B. Madhava Rao took the Wood-Badge course and Mr. C. R. Keshavamurthi attended the Commissioners' camp conducted by the Headquarters. The District Scout Commissioner visited 15 active centres during the year. Scout Week, Birthday Celebrations, Service at the Conferences and Jatras were some of the activities reported. Rajamantrapravina Mr. S. P. Rajagopalachari, Member of the Council, laid the foundation stone of the District Scout Council Building on 22nd August. It is gratifying to note that the efforts of the Council to own a habitation have received the active support of the District Board, Municipalities and Co-operative Societies of the District.

K. G. F. District—

The Council held meetings regularly every month, under the able guidance of Mr. G. Sundara Rao, President. The District Scout Commissioner Rev. Lansdale has spared no pains to raise the level of Scouting as can be seen by the number of Proficiency Badges won by Scouts. A Scoutmasters' Refresher Course was conducted by Mr. W. E. Everitt, Assistant District Scout Commissioner, who has had the experience of Scouting in England. This course has materially helped the Scouters to carry on their work with confidence. The strength of the Boys has increased from 337 to 463, and it is anticipated that with the help of several teachers newly trained at Bethamangala in Cubbing the primary schools in the area will have atleast a Cub Pack each.

In the matter of Finance the local sources are being tapped to supplement the Headquarters' grant. A very noteworthy feature of the training during the year was instruction in health and sanitation to Scouters and Rovers by the Health Officer, Mr. M. Ramachandra Rao. Two Scouters attended the All-India Jamboree and two others took the Wood Badge Course in Scouting. As a token of their appreciation of very valuable services rendered by Mr. W. T. Hudson, the Council presented a Gold Thanks Badge to him just before he left for England.

Hassan District—

The membership has increased from 640 to 848 during the course of the year. The Local Scout Association, Hole Narsipur conducted a training course in Cubbing. The Council records with satisfaction that the Local Scout Association is working satisfactorily. Scouters, S. V. Pattabhy and H. M. Mohamed Ghouse represented the District in the Jamboree contingent. The Financial Statement of the Council shows that the main source of income is the grant from the Headquarters.

Tumkur District—

One noteworthy feature of the Council is that three ladies are serving on the Executive Committee. The strength in January, 1937 was 1061 as against 822 during the previous year. The great need of the District is leaders. In addition to two camps where about 40 took the Scout and Cub course, 42 teachers of the District Normal School were trained in Cubbing. The Cubmasters' activities were mainly directed towards standardising the work of the units. There is a very useful borrowing library for the use of Scouters of the District. Two Scouts represented the District at the All-India Jamboree. Mr. S. Bhyrappa, Asst. District Scout Commissioner was chosen by Headquarters to act as one of the Assistant Leaders. The main source of income is the Headquarters' grant. Appeals will be made to District Board and Municipalities for munificent help.

Kadur District—

The membership is 1182 against 1021 being that of last year. Two training courses for prospective Cubmasters were held during the year as a result of which 39 persons were trained. Three Scoutmasters attended the Wood Badge Course held at Savege Mallappana Gudda in May, 1937. Three Scouts and one Rover Scout represented the District on the All-India Jamboree contingent. There are four active Local Scout Associations in the District and the Association at Mudigere continued to do good work. Handicraft classes are a regular feature. Ajjampura Scouts rendered timely service when a fire broke out in a village in March, 1937. Efforts are being made to introduce Scouting in villages. Practically the only source of income is the grant from Headquarters.

Chitaldrug District—

The Council met 4 times during the year to transact business and to discuss subjects for the furtherance of the Movement in the District. The Council had made all arrangements in connection with the State Rally in December, which had to be postponed due to outbreak of Cholera at Davanagere at that time. The Council has determined to push through the Rally during the ensuing X'mas holidays. Two Scouts from Davangere represented the District on the All-India Jamboree Contingent and three Scouters attended the Scout Wood-Badge Course, held at Bangalore. The Council conducted the preliminary and advanced courses in Cubbing in April, 1937 as a result of which 62 men underwent the training.

Shimoga District :—

The main feature of the activity was the holding of a training camp at Channagiri in April to train village Officers, who were invested by the Chief Scout Commissioner. In addition, there was another camp at Sakrebyle where 23 teachers underwent training in Scouting and 33 in Cubbing. The only source

of income in the grant from Headquarters. Musketry training was made available to a newly formed Rover Crew.

The Baden-Powell Controversy.

Scouting in Mysore has received somewhat a set back due to the alleged remarks of the Chief Scout of the World. The Chief Scout has since denied having made remarks of the kind attributed to him, but the general public does not appear to be satisfied with that denial and opinions are being expressed here and there that the Boy Scouts of Mysore should be disaffiliated from the Indian Association. As the Chief Scout Commissioner has pointed out in his statement that he has issued on this subject our Association is a perfectly autonomous body bound with the All-India oganisation only by the tie of fellowship and brotherhood, animated as we are by common ideals and aspirations. All that the Executive Committee can do is to carefully watch the latest developments taking place in the rest of India and submit its considered views to His Highness the Chief Scout for his gracious decision.

Finance.

The main source of income of the Boy Scouts of Mysore continues to be a grant of Rs. 20,000 from Government. Government have been pleased to make this an outright grant allowing the surplus to be funded as a separate fund. The enhanced grant has been utilised to provide sums for organising work in the Districts. Mysore District has already taken the lead in appointing a whole-time Organiser for a period of six months.

The Finance Sub-Committee for 1936-37 consisted of—

1 The Chief Scout Commissioner
2 The Deputy Chief Commissioner
3 Mr. S. V. Ranganna
4 Mr. T. Ramachar
5 Mr. C. Krishna Rao
6 Mr. D. Ramaiya
7 Rao Saheb Mr. M. Ramaswamy
8 The Organising Secretary.

The Sub-Committee met 5 times during the year and transacted the usual business. In addition to this the Districts and Local Scout Associations have found large sums for the Movement. The Executive Committee feels that the District Scout Councils and Local Scout Associations should strive to find their own funds thus enabling the Head-quarters to utilise the Government grant on schemes like publications, propaganda, training, supervision etc.

Periodicals.

The 'Mysore Scout', the official organ of the Boy Scouts of Mysore continued to be published. Mr. S. Byrappa, B.A., LL.B., Assistant District Scout Commissioner, Tumkur has been good enough to edit the Magazine and since then it is appearing quite regularly and has gained much popularity. It has been decided to publish 12 issues of the Magazine in place of 10 without increasing the subscription. The Kannada section of the 'Mysore Scout' has been very instructive and hopes to meet the needs of the Rural Troops which are on the increase. The 'Mysore Makkalu' the Kannada Magazine, continues to receive the patronage of the Headquarters.

Conclusion.

The Executive Committee beg to tender their most humble and loyal gratitude to His Highness the Maharaja, their Patron, to His Highness the Yuvaraja, their Chief Scout and to Prince Jaya Chamaraja Wadiyar, whose abiding support for the Movement has ever

been a source of great inspiration and strength to all the workers and sympathisers of the Movement.

The Boy Scouts of Mysore do hereby thank all Scouters, Badge-examiners and Instructors and other workers in the field but for whose active support the Movement could have done very little.

By Order,
H. R. ABDUL GAFFAR,
Secretary,
Ex. Committee & State Scout Council
AND
Org : Secy., The Boy Scouts of Mysore.

Mysore,
16th October 1937.

Financial Statement for the year 1936—37.

RECEIPTS	Amount	EXPENDITURE	Amount
1 Grant from Government ...	19,000 0 0	1 Administration :—Salaries ...	4,007 10 0
2 Sale proceeds from Books, Magazines and Badges ...	956 4 6	2 Travelling allowance (including to non-official members) ...	1,591 1 9
		3 Fixed contingency and clothing to menials ...	179 15 0
		4 Publications—Magazines, Books, etc. ...	1,520 7 0
		5 General equipment—Printing, Badges, Reading Room, Instruction etc. ...	2,248 0 6
		6 Grants to District Scout Councils (General Grants and Training Camps) ...	8,200 0 0
		7 Grants to Troops and Packs in Urdu Schools ...	499 11 0
		8 Training Camps for Scoutmasters, Meeting of the State Scout Council, Rally, Special tests for Defectives etc. ...	900 0 0
		8 Miscellaneous—Ambulance, Swimming, Lighting, Lunch, Contingent to Mysore, Unforeseen charges ...	591 3 6
			19,738 0 9
		Balance un-utilised...	218 3 9
Total Rs...	19,956 4 6	Total Rs...	19,956 4 6

This statement does not include the amounts collected and spent by the District Scout Councils on behalf of the Movement in the several Districts of the State.

H. R. Abdur Gaffar,
Organising Secretary,
The Boy Scouts of Mysore,

Budget Estimates of the Boy Scouts of Mysore for the year 1937—38 on a basis of Rs. 21,000 (Rs. 20,000 outright grant from Government and Rs. 1,000 anticipated receipts from sale of Books etc.)

(Sanctioned in G. O. No. E. 4086-1/Edn. 59-36-24, dated 28-5-1937.)

PARTICULARS		Amount Rs.
I. ADMINISTRATION :		
1. Organising Secretary; Rs. 125 a month	...	1,500
2. Manager: Rs. 60 a month	...	720
3. First Clerk on Rs. 30 a month (in grade 25-1-30)	...	360
4. Second Clerk on Rs. 30 a month (in grade 25-1-30)	...	360
5. One steno-typist Clerk on Rs. 30 a month	...	360
6. Peons: one on Rs. 13, two on Rs. 12 and two on Rs. 11 each a month	...	708
II. TRAVELLING ALLOWANCE, FIXED CONTINGENCY AND CLOTHING :		
7. Travelling allowance to the Organising Secretary and his establishment	...	750
8. Travelling allowance to the Non-Official Members of the Executive Committee	...	750
9. Travelling allowance to the Headquarters Commissioners	...	500
10. Fixed Contingency at Rs. 10 a month	...	120
11. Clothing to Menials	...	60
III. DEVELOPMENT (Supplies and Services) :		
1. (a) Publications: *Mysore Scout* and *Mysore Makkalu* Magazines	...	1,050
(b) Books and Pamphlets	...	500
2. Printing forms and Reports	...	500
3. Badges	...	750
4. Books and Magazines for the Reading Room	...	200
5. Instruction, Honoraria and Equipment	...	230
6. General Grants to District Scout Coucils including Training Camps	...	9,400
7. Grants to Scout Troops in Urdu Schools	...	500
8. Training Camp, Conference, Rally and Competitions and State Scout Council Meeting	...	750
9. Ambulance and Swimming	...	150
10. Lighting	...	115
11. Lunch	...	50
12. Equipment, Telephone and Furniture	...	500
13. Unforeseen charges (Miscellaneous)	...	117
Total Rs.	...	21,000

"Copy"

H. R. ABDUL GAFFAR,
Organising Secretary, The Boy Scouts of Mysore.

APPENDIX A.

Proceedings of the Government of His Highness the Maharaja of Mysore.

READ—

Government Order No.E.4915 Edn.279-31-4 dated 13th June 1932, approving of the reconstitution of the State Headquarters Council, Boy Scouts of Mysore.

2. Government Order No. E. 3295 Edn. 194-32-4 dated 31st March 1933, approving of the nomination of the representatives of the District Scout Council for a period of 3 years from 1931-32 and of the treatment of the members of the Executive Committee of the Boy Scouts Association as ex-officio members of the State Scout Council, if they do not happen to be there already.

3. Government Order No. E. 829/Edn. 114-35-3 dated 12th September, 1935, approving of the nomination of fresh representatives of the District Scout Councils on the State Scout Council for a period of three years from October, 1934, on the expiry of the 3 years referred to in the Govermet Order read above.

4. Correspondence ending with letter No. A3. 1081-87 of 36-37 dated 27th April, 1937 from the Director of Public Instruction, submitting proposals for the reconstitution of the State Scout Council.

Order No. E. 4156 (1) Edn. 150-36-4 :

Dated, Bangalore, the 4th June 1937.

In the State Scout Council, reconstituted as per the first of the orders read above, twentytwo persons representing the District Scout Councils, are nominated by Government. The Director of Public Instruction reports that it was resolved by the State Scout Council at their meeting on 21st October, 1934 that fifty percent of the Council should consist of members elected by the District Scout Councils against the twentyone nominees referred to as the District Scout Councils are playing an increasing part in the organisation and spreading of the Boy Scouts Movement in the State and that this was approved of by the Executive Committee at its meeting held on 23rd February, 1936.

It is also urged that only the High Schools are now represented on the State Scout Council, and that the middle and primary Schools which also carry on a good deal of Scouting and Cubbing should also be represented on the Council as also Heads of certain Departments, viz,, the Chief Conservator of Forests, the Registrar of Co-operative Societies and the Inspector General of Police whose support and co-operation is sought in this connection as well as girl-guiding. The Director has accordingly recommended the reconstitution of the Council as in the appended statement with effect from the date of expiry of the term of the present Council.

The recommedation of the Director is sanctioned.

(Sd.) J. B. MALLARADHYA,
For *General Secretary to Government.*

Annexure to Government Order No. E. 4156 / Edn. 150-36-4 dated 4th June 1937.

Statement showing the names of members on the State Scout Council :—

I.	The President	....	1
II.	The Vice-President	....	1
III.	The following ex-officio :—		
	1 The Director of Public Instruction	....	1
	2 The Chief Scout Commissoner	...	1
	3 The Deputy Chief Scout Commissioner	....	1
	4 Headquarters Commissioner for Propaganda and Publicity	....	1
	5 The Senior Surgeon in Mysore	....	1
	6 The Presidents of Bangalore and Mysore City Municipal Councils and the Commissioner, Bangalore City Municipality	....	3
	7 The Chief Commandant, Mysore State Troops	....	1
	8 University Institutions	....	4
	9 Deputy Commissioners	....	8
	10 Deputy Directors of Public Instruction	....	2
	11 First Asst. to the Director of Public Instruction	....	1
	12 Vice Chancellor, Mysore University	....	1
	13 The Registrar, Mysore University	....	1
	14 The Principal, Government Training College	....	1
	15 The District Educational Officers	....	8
	16 Headmasters of High Schools, one of each District	...	8
	17 Headmasters of Middle Schools	...	4
	18 Headmasters of Primary School	...	4
	19 Assistant Inspectors of Education, one for each Division	...	2
	20 Chief Conservator of Forests	...	1
	21 Director of Industries and Commerce	...	1
	22 Registrar of Co-operative Societies	...	1
	23 Inspector General of Police in Mysore	...	1
	24 Representative from the Girl Guide Association	...	1
IV.	Members to be elected:—Representatives from Districts 5 for each District—the number of Scout Districts being 12 in number	...	60
			120

(Sd.) J. B. MALLARADHYA,
For General Secretary to Government.

APPENDIX B.

REPORTS

FROM

DISTRICT COUNCILS

THE DISTRICT SCOUT COUNCIL, MYSORE

ANNUAL REPORT FOR 1936-37.

President & Treasurer :

Mr. T. G. Rama Iyer, B.A., Deputy Commissioner. (upto May 1937)

Mr. G. M. Mehkri, B.A.,LL.B., Deputy Commissioner. (From May 1937)

Vice-Presidents :

Mr. M. A. Srinivasan, B.A., President, City Municipal Council.

Mr. B. S. Puttaswamy, B.A.,B.L., District Scout Commissioner.

Mr. J. C. Rollo, M.A., J.P., Principal, Maharaja's College.

Secretary :

Mr. D. Ramaiya, B.A., LL.B., Personal Secretary to H.H. the Yuvaraja.

1.—District Scout Council.

The Council consisted of 69 members in the year under report, of whom 11 were Mahaposhakas, 4 Poshakas and 54 ordinary members. The Council held four Ordinary Meetings and one General Meeting for the transaction of the Council business.

There was no change of the office-bearers, other than the President. Mr. T. G. Rama Iyer, President, was succeeded by Mr. G. M. Mehkri in May 1937. The Council takes this opportunity to express its gratitude to Mr. Rama Iyer for his deep interest in Scouting and for all that he did for its development in the farthest parts of the District, during the brief period in which he was the President.

2.—The Building for the District Scout Council

The Council can never forget one great service he has rendered to it. The Council was taking for some time active steps towards constructing a building of its own. Plans and estimates were ready and the Council would have committed itself to the expenditure of a not inconsiderable part of its capital for the erection of a building befitting its reputation and dignity. Mr. Rama Iyer advised against the proposed expenditure; and we were delighted to be informed that Government were pleased to place the front portion of the Old Exhibition Building at the disposal of the Mysore District Scout Council as soon as possible. The Council takes this opportunity to tender its grateful thanks to Government for the favour they have done to the Council and to Mr. Rama Iyer for having brought the need of this Council prominently before Government.

3.—The Local Scout Associations.

There were 21 as against 20 Local Scout Associations in the year, the one newly formed being at Krishnarajapet. The following is the list of places where Local Scout Associations were functioning :

Bannur	Malvalli
Bluff	Mandya
Bellur	Maddur
Chamarajanagar	Melkote
Heggadadevanakote	Nanjangud
French Rocks	Saligrama
Kikkeri	T. Narsipur
Krishnarajapet	Terukanambi
Kodiyala	Yelandur
Seringapatam	Periyapatna
Sindaghatta	...

These Local Scout Associations continued to do good work. Some of them, notably T. Narsipur, endeavoured to give a rural bias to Scouting in their centres. Most of them held successful rallies and did their best to

keep up the spirit and efficiency of their units. Cubbing flourished in most centres. But Bannur, T. Narsipur and Sivasamudram gave an impetus to Rover Units also. The Rovers of the Triveni Rover Den undertook many camps and hikes and their Den at T. Narsipur was a veritable service Centre. A new Rover Crew was started under the auspices of the Bannur Local Scout Association. The Sivasamudram Rovers, all of them officials of the Power Station kept up their machine-like efficiency and precision.

Bellur led the way in may respects, living up to the reputation it built for itself under the direction of Mr. B. Beerappa. Not only did the strength of all the Units in Nagamangala Taluk increase, but fresh units were formed of Muslim Scouts and Cubs. The Local Scout Association led the way to others by conducting a successful training Camp for Cubmasters. Bellur also enjoys the unique reputation of being the first Local Scout Association in the State having its own building, which is the gift of one of its citizens, Mr. A. Thammiah. The Scout Hall was opened by Mr. K. V. Anantharaman, B. A., Revenue Commissioner, on the 8th August 1937. In the course of his remarks, Mr. Anantaraman spoke appreciatively of the gift to the Local Scout Association and said "There was no worthier object of public charity at present than helping the people to form a homogeneous nation." He commended the lead given by Bellur to others interested in Scouting. The Chief Scout Commissioner in the course of a message addressed to the Bellur Local Scout Association said "I am glad to be able to state that your Association is one of the best of the Local Scout Associations in the State, best in point of efficiency and leadership." The Chief Scout Commissioner complimented this Association on the large accession to the strength of the Cubs in Nagamangala Taluk, the number of First Class Scouts in Scout Units, and the measure of progress and efficiency, judged from the reports of visiting officers. The Chief Scout Commissioner paid a well-deserved tribute to Mr. B. Beerappa, the former President and the Secretary Mr. P. Mopuraiya Chetty whom he characterised as the "Live Wire" of the Association.

5.—Strength.

There were 3 Crews, 34 Scout Troops and 37 Cub Packs altogether, with three Commissioners—Mr. B. S. Puttaswamy, District Scout Commissioner, Mr. B. Beerappa, Asst. District Scout Commissioner, T. Narsipur, and Mr. A. C. Clarke, Assistant District Scout Commissioner, Sivasamudram, and 48 Scoutmasters and 33 Cubmasters.

The following is the comparative statement of strength of the different units in the years 1936-37 and 1935-36.

	1936-37	1935-36
Scouts ...	680 ...	682
Cubs ...	566 ...	406
Rovers ...	84 ...	85
Scout and Cubmasters	81 ...	68
Commissioners ...	3 ...	3

6.—Instruction.

Mr. H. K. Srinivasa Rao continued to act as District Scoutmaster, and went on an instructional tour in all the Local Scout Association Centres, whenever needed by them. From all accounts received from them, his services proved very useful to the Scout and Cub Units visited by him. He held Refresher Courses in some centres. In T. Narsipur and a few other places, he taught the leaders various handicrafts, which he learnt at the Pachmarhi Camp in the previous

year. He was also good in training both Scout and Cub units for display. His work was reflected in the increased response of the Scouts and Cubs to the call for the Annual Competitions held at Mysore for the second time last Christmas, and the creditable way in which the boys acquitted themselves.

7—Inspections and Visits.

The Deputy Chief Scout Commissioner inspected the units in Malvalli, T. Narsipur, Sivasamudram and Mandya in the middle of August. His reports expressed satisfaction of the work of the units generally.

The Chief Scout Commissioner inspected the Units in Seringapatam, Nanjangud and Hunsur in January. He addressed large gatherings of Scouts at the Rallies held in those places. Great enthusiasm prevailed on the occasion of these Scout meetings. The members of the District and City Councils entertained the Chief Scout Commissioner at a joint party given to him on the 13th January at Mysore.

Mr. De Sarum, Chief Scout Commissioner of Ceylon was on a visit to Mysore at the end of February. His presence was availed of to show him round the Jatra at Mudakatore. A Rally was held there under the Presidency of Mr. T. G. Rama Iyer. Mr. De Sarum invested about 30 Scouts presented on the occasion. In the course of his address he paid a tribute to the keen interest displayed by the Deputy Commissioner, the Sub-Division Officers and the Amildars in the District, and thought that the co-operation of the officers of the Revenue Department was an interesting feature of the work done for the Boy Scouts in Mysore and it contributed in no small measure to its success. Mr. De Sarum visited Bogadi in company with Mr. Ranajodha Singh and again invested the Scouts of the newly formed troop there, and his interesting talk was translated to the Scouts and their parents who were gathered there.

Lady Baden-Powell inspected the Scout Troop of Krishnaraja Sagara at Brindavan on the 17th February. She gave a message to the Scouts on behalf of Lord Baden Powell and in her address she paid a tribute to the Mysore Scouts.

The Organising Scout Secretary inspected the Scout Units at Krishnaraja Sagar, Seringapatam, French Rocks, Mandya, Nagamangala, Bellur, Krishnarajapet, Krishnarajanagar, Hunsur and Heggadadevanakote at the end of July 1937. His report expresses satisfaction of work of the units generally.

8.—Rallies.

The following is the statement of Local Rallies held and Investiture Ceremonies performed under the Presidency of the gentlemen named below :

	Date	Place of the Rally	Council Representatives
1	12th Dec. 1936	Nagamangala	Mr. N. S. N. Sastry Mr. F. C. Devaraja Urs
2	12th do	Devalapura	do
3	12th do	Dadaga	do
4	12th do	Belakavadi (Investiture)	Mr. G. Bhima Rao
5	20th do	Krishnarajapet	Mr. D. Ramaiya
6	20th do	Tippur (Investiture)	Mr. T. Subba Rao
7	8th Jany. 1937	Seringapatam	Chief Scout Commissioner

8th Jany. 1937	Nanjangud	Chief Scout Commissioner
9	13th do	Hunsur	do
10	16th do	Chamarajanagar (Investiture)	Mr. T. G. Rama Iyer
11	22nd do	Bogadi (Investiture)	Mr. De Sarum
12	21st Feby. 1937	T. Narsipur	Mr. T. G. Rama Iyer
13	21st do	T. Narsipur (Investiture)	Mr. De Sarum [Messrs. F. C. Devaraj Urs, G. Hanumanth Rao, D. Ramaiya and Dr. Sastri were also present].

9—The District Scout Rally and Competitions.

The Second District Rally and Competitions were held in Mysore and attended by 300 Scouts and Cubs and their leaders from all parts of the District. The Rally was opened on the 24th December by the District Scout Commissioner with a stirring speech.

The following is the list of Winners.

A. Scouts—

1. Malvalli High School Scouts (to whom the late Rao Bahadur Dharmaprakasha D. Banumaiya's Scout Shield was awarded.)
2. Bellur Middle School Scouts.
3. Hosaholalu Middle School Scouts.

B. Cubs—

1. Seringapatam Middle School Cubs (to whom His Highness the Chief Scout's Cub Shield was awarded.)
2. Bellur Urdu Primary School Cubs.
3. Bellur Adikarnataka Primary School Cubs.

The participation and success of the A. K. Cubs of Bellur was a noteworthy feature of the competitions.

The thanks of the Council are due to the members of the Rally Committee, who worked under the able direction of its Chairman Mr. F. C. Devaraja Urs and had the benefit of the wide experience and valuable advice of Mr. M. C. Mariappa, both of whom acted as judges in most of the competitions.

The brunt of the work of running the Camp and conducting the competitions fell on Mr. H. K. Srinivasa Rao and the band of the Maharaja's College and other Rovers, who ably assisted him. The Council cannot be too grateful for their services, which really made the Rally the success which it was.

Mr. A. R. Wadia presided over the Prize Distribution on the 25th evening and his eloquent and memorable words on the significance of service in his closing address gave new ideas to the Scouts and Scouters gathered on the occasion.

10—All India Jamboree at Delhi in February 1937.

A party of 58 Scouts and Scouters of Mysore attended the All-India Jamboree at Delhi from the 1st to the 7th February, under the leadership of Mr. H. R. Abdul Gaffar, the Organising Scout Secretary.

On behalf of the Mysore District Scout Council, the following were selected and sent to join the State Contingent:

1 Mr. H. K. Srinivas Rao, (Leader)
2 Mr. P. Clarke, Rover, Sivasamudram
3 Mr. Satyanarayana, Scout, Bellur
4 Mr. Bore Gowda, Scout, Bellur.
5 Mr. Dastagir, Scout, Nanjangud.

The whole party spent five days at a concentration Camp at Bangalore and left Bangalore on the 27th January. The spirit of the great Brotherhood which our movement re-

presents was brought home to our Scouts, when they lived under canvas amidst the great gathering of 6,000 Scouts from all parts of India. The Mysore Scouts made contacts with their compeers from other parts. This trip gave them an opportunity to visit Bombay, Baroda, Agra, Jaipur, Lucknow, Allahabad, Benares, Calcutta and Madras. At Bombay they were welcomed by His Highness the Chief Scout. The trip is reported to be of great educative value. The party returned on the 15th February.

It is a matter of particular gratification to the Council that one of its own members—viz., Mr. Narayana Sastry went in advance to Delhi and rendered valuable services to the Jamboree in editing and publishing the *Jamboree Daily*.

11—Awards of Medals and Badges.

At the Annual General Body Meeting of the State Scout Council in October last, Mr. P. Clarke of Sivasamudram Rovers was presented with the Narasimharaja Life Saving Medal, for his meritorious Service in Saving the life of a woman from drowning. Mr. G. Mallanna was presented with a Thanks Badge for his valuable services to the Mysore District Scout Council in conserving and safeguarding its finances.

Mr. G. A Ramaswamy Iyengar, Scoutmaster of Heggadadevanakote and D. Subba Rao, Scoutmaster of Nanjangud were presented with the Ten Year Service Badge.

12—Acknowledgment.

The Council's best thanks are due to Mr. Mohamed Dawud, the Deputy Director of Public Instruction of the Mysore Circle for his very sympathetic and ready help in all matters pertaining to the good of the Scoutmasters and promoting their efficiency. He has given the Council numerous facilities which rendered its work smooth. The District School Board Officer was likewise very considerate and helpful, which the Council acknowledges with thanks.

The Council takes this opportunity to thank all Sub-Division Officers and Amildars of Taluks for their very sympathetic and helpful attitude and rendered all possible help in developing the work of the Local Scout Associations. Much of the success of the Local Rallies in the various parts of the District are due to their advice and guidance and their inspiring presence. Some of them have been active Scouts themselves and donned the uniform.

13—Library.

The Council possesses a Library containing 132 volumes on Scouting. No large additions were made last year. The books are lent to the members and Local Scout Associations.

The Council subscribed for 25 copies of *Mysore Makkalu* which were distributed among the Cub Packs of the District.

14—Finance.

The income for 1936-37 from all sources was Rs. 1,449-4-10 and the expenditure Rs. 1,295-9-11. The investments of the Council in the shape of the Fixed Deposits amounted to Rs. 7,000.

The accounts of the year were audited by Mr. B. R. Subba Rao, M. A., Government Certified Auditor and the best thanks of the Council are due to him for all the pains he took in going through the laborious work which the auditing involved.

D. RAMAIYA,
Secretary,
District Scout Council, Mysore.

Statement of Receipts and Payments of the Mysore District Scout Council for the year 1936—37.

RECEIPTS	Amount	PAYMENTS	Amount
Opening Balance:—		District Scout and Cub Competitions and Rally ...	485 9 8
Cash on hand ...	50 12 6	Allowances ...	252 0 0
Cash at Savings Bank ...	462 15 4	Grant to Troops and Packs ...	89 7 0
Headquarters' Grant ...	700 0 0	All-India Jamboree (Camp Fee for 4) ...	60 0 0
Interest on Fixed and Savings Bank Deposits ...	605 2 10	Entertainments ...	67 5 0
Subscription ...	111 0 0	Stationery and Printing ...	58 4 9
Sale of Scout Equipment ...	28 6 0	Periodicals ...	43 13 6
Miscellaneous ...	4 12 0	Handicrafts Training Camp ...	37 10 9
		Contribution towards the Travelling Expenses —Pachmahri Camp ...	25 0 0
		Administration ...	44 7 9
		Books ...	15 11 0
		Lanterns and Buckets ...	11 10 0
		Spring Rallies ...	30 2 0
		Honorarium to the District Scoutmaster ...	50 0 0
		Miscellaneous ...	15 11 6
		Postage ...	8 13 0
		Closing balance :—	
		Cash on hand ...	54 11 7
		Cash at Savings Bank ...	612 11 2
Total ...	1963 0 8	Total ...	1963 0 8

Verified with the Cash Book, Receipts, Vouchers and other connected references and found correct.

(Sd.) B. R. SUBBA RAO,
Govt. Certified Auditor.

D. RAMAIYA,
Secretary, District Scout Council,
Mysore.

THE DISTRICT SCOUT COUNCIL, CHITALDRUG

President :
M. Navaneetham Naidu, Esq., B.A.,B.L.,
Deputy Commissioner.
Vice-President :
J. Mohamed Imam, Esq., B.A.,B.L.,
President, District Board.
Dist. Scout Commissioner & Secretary :
W. T. Hanumantha Rao, Esq., B.A.,B.L.,

Report of the District Scout Council for the year 1936-37.

During the beginning of the year Mr. N. Sundararaja Iyengar, B. A., was the President of the Council, when he went on leave, Mr. B. S. Raghavendra Rao, M.A., Deputy Commissioner was the President of the Council. After Mr. N. Sundararaja Iyengar was transferred from this place, Mr. Navaneetham Naidu, B.A.,B.L., became the President.

At the beginning of the year Mr. G. Channappa, B.A.,LL.B., was the Vice-President of the Council. After his term of office as President of the District Board was over, Mr. J. M. Imam, B.A.,B.L., succeeded him and continues to be the Vice-President of this Scout Council.

Messrs. N. Sundararaja Iyengar, B. A., B. S. Raghavendra Rao, M.A., G. Channappa, B.A.,LL.B., have rendered valuable services, during their term of office, for the cause of Scouting in the District. The Council is deeply indebted to them and the Council takes this opportunity to thank them.

During the year, the Council met four times to transact business and to discuss subjects for the furtherance of the movement in the District. In the meeting held on the 1st November, 1936, the Council resolved to hold the VIII Mysore State Scout Rally during December 1936, and fixed the dates for the Rally. His Highness the Yuvaraja of Mysore, the Chief Scout, was requested to be pleased to open the Rally, and the Chief Scout graciously consented to open the State Rally. Every arrangement for the State Rally had been made, and as ill-luck would have it, just at that time cholera broke out in villages round about Davangere. The Medical Authorities advised the Rally Working Committee to postpone the State Rally in view of the prevalence of cholera. At the instance of the Medical Authorities, Rally Committee, much against their will, had to postpone the Rally. This postponement of the Rally has caused great inconvenience to all the Scouts and Scouters in the State. This Council feels sorry for the disappointment and inconvenience it has caused to all Scouters. But the circumstances under which the Rally had to be postponed were such as to be beyond the control of this Council. The Council has determined to push on with the VIII State Rally during the Christmas holidays in December 1937 at all costs.

There are 30 Scout Troops, 6 Cub Packs and one Rover Crew with a strength of 622 Scouts, 115 Cubs and 20 Rovers.

Two Scouts, K. S. Siddaramappa, Student IV Form, High School, Chitaldrug and O. Halappa, Student, High School, Davangere were selected by this Council to attend the All-India Jamboree, Delhi. These Scouts attended the Rally at Delhi. The Council

deputed three Scoutmasters to undergo Training at 'Wood Badge' Course at Bangalore. One Scouter from this District was deputed to undergo Training at the 'Commissioners' Training Course'. These Scouters are turning out good work after the Training.

When His Highness the Yuvaraja of Mysore visited Davangere in March 1937, the Scouts presented a 'Guard of Honour' and offered flowers and garland to the Chief Scout. The Chief Scout was pleased to appreciate the services rendered by the Scouts. The Chief Scout expressed that he was feeling it a pleasure to be at the State Rally at Davangere, but that it was unavoidably postponed in December 1936.

The Scout Council arranged for the running of a Cubmasters' Training Camp and Advanced Course in Cubbing in April 1937. Messrs. H. R. Abdul Gaffar, B.A., Organising Secretary, and B. Krishnaswamy, B.A., were in charge of the Training. The District Scout Commissioner was in Camp throughout the Training period. 62 Cub-masters were Trained in all in the Training Camp. The thanks of the Scout Council are due to the above Scouters for the good-turn done by them to the Council.

The Council is anxiously looking forward to the day when it can extend a hearty welcome to all the Scouts and Scouters during the VIII State Rally at Davangere during December 1937.

As per statements of accounts, the total receipts during the year including the opening balance, are Rs. 3,401—11—9, and the total expenditure Rs. 1,235—13—10 leaving a balance of Rs. 2,165—13—11. The accounts of the Council are audited by Mr. C. Narasimha Murthy, Chitaldrug.

W. T. Hanumantha Rao,
Secretary,
District Scout Council.

Chitaldrug,
2nd Sep. 1937.

Statement of Accounts of the District Scout Council, Chitaldrug for the year ending with June 1937.

	RECEIPTS	Amount		EXPENDITURE	Amount
1	Opening Balance ...	2,168 15 3	1	Clerical allowance ...	45 0 0
2	Difference brought forward as per Auditor's note ...	0 2 0	2	Printing charges ...	43 0 0
3	Grant from Headquarters ...	700 0 0	3	Stationery ...	19 5 6
4	Grant from Headquarters for Training camp ...	100 0 0	4	Expenses incurred for running a Training. Camp for Cubmasters & Advanced Course in Cubbing ...	606 2 4
5	Donations & Camp fees ...	411 4 0	5	Actual T. A, paid to Cubmasters that attended the Training Camp ...	140 3 0
6	Interest received ...	21 6 6	6	Actual Tr..velling expenses incurred by the District Scout Commissioner ...	36 0 0
			7	Grants to Scouts & Scouters that attended the All India Jamboree and Wood-Badge Course & Commissioners' Course ...	156 0 0
			8	Camp fees returned to Scouts ...	76 0 0
			9	Equipment & Books supplied to Troops and Packs ...	97 10 0
			10	Postage ...	2 0 0
			11	Miscellaneous Expenses ...	14 9 0
			12	Closing Balance :— At Treasury Rs. 1745 14 9; At Bank ,, 376 15 2; On Hand ,, 43 0 0 ...	2,165 13 11
	Grand Total Rs....	3,401 11 9		Grand Total Rs...	3,401 11 9

W. T. Hanumantha Rao,
Secretary, District Scout Council.

THE DISTRICT SCOUT COUNCIL, SHIMOGA

ANNUAL REPORT FOR 1936-37.

The office bearers for the year remained the same except that Mr. K. Krishna Murthy, Vakil, was appointed joint Secretary along with Mr. V. S. Ramachandra Rao.

Mr. V. S. Ramachandra Rao was transferred to Malleswaram High School and Mr. Krishna Murthy has since been working as Secretary of the Council.

The Executive Committee met twice during the year to transact business.

The District Scout Council held two training camps during the year. The first was at Channagiri where village officers were given training in Scouting with special reference to village reconstruction. Lectures were arranged during the camp on Forestry, Agriculture, Cattle Breeding, and Poultry Farming and our thanks are due to Messrs. Gundappa S. Kurupad, Assistant Director of Agriculture, M. G. Venkata Rao, District Forest Officer, Bhadravathi and G. Subramanyam, Veterinary Inspector who gave the lectures. Messrs. H. R. Abdul Gaffar, S. Bhyrappa and K. Krishna Murty, were in charge of the camp. Rajadharmaprasakta Justice K. Shankaranarayana Rao, our beloved Chief Scout Commissioner, was kind enough to invest the trained village officers. Our particular thanks are due to our president, Mr. S. Narayana Rao, Deputy Commissioner and Mr. Ghouse Mohiyuddin, Amildar, but for whose untiring efforts the camp would not have been such a success. Our experience of this camp has brought home to us the advantages of village officers being trained in Scouting and also the shortcomings of our training camps in this direction. These we hope to rectify and modify in our future camps. The requests of the Amildars of Hosanagar, Honnali and Thirthahalli could not be complied with for want of time and these camps for training village officers are proposed to be held during the current year.

The second training camp was held at Sacrebyle to train teachers of Middle Schools and Primary Schools in Scouting and Cubbing. Messrs. V. S. Ramachandra Rao, N. Narayana Rao, and K. Krishna Murthy, were in charge of the camp which consisted of 23 scouters and 33 cubbers. Mr. A. Vasudeva Rao, District Educational Officer, Shimoga invested the campers.

Our Deputy Chief Scout Commissioner Major Y. V. K. Moorty, I.M.S., visited Shimoga on 10-3-1937 when a gathering of the town Scouts of Shimoga was held. The Deputy Chief Scout Commissioner was pleased to give the Scouters very valabule suggestions during the informal gathering of the Scouters. He also visited Sagar and Thirthahalli.

The Chief Scout Commissioner was amongst us at Channagiri as already noted and at Shimoga he was kind enough to preside over the investiture of the Sri Pulakeshi Rovers of the Sri Pulakeshi Vyayamasala. The Rovers who were undergoing Musketry training put up a smart show both in Scouting and physical culture, which was much appreciated by the Chief Scout Commissioner. On this happy occassion Messrs. S. Narayana Rao,

Deputy Commissioner, K. H. Halappa, President, District Board, and Gundappa S. Kurupad, Assistant Director of Agriculture were also invested by our Chief Scout Commissioner, and we are very happy to welcome these gentlemen into our great brotherhood.

Our special feature of the activities of this year is the starting of the Sri Pulakeshi Rover Crew. The rovers having evinced a great interest in Musketry arrangements were made for their training and our thanks are due to the Military authorities in Shimoga for their kind help and the excellent way in which our Rovers are trained.

During the year under report our beloved patron, His Highness the Maharaja of Mysore visited Bhadravathi, for laying the foundation stone of the Paper and Cement Factories, when the Rovers and Scouts were in charge of the arrangements. They had also the good fortune of presenting the Guard of Honour to their beloved Ruler.

Brothers V. S. Ramachandra Rao, Maridas, H. R. Chidambra Sastry, Tholasilingam and K. N. Moorty, were deputed to attend the All India Jamboree held at Delhi. Messrs. D. R. Narayana Rao, Assistant School Board Officer, and S. N. Duggappaiah, Advocate were deputed to undergo commissioners training arranged by the Headquarters.

Mr. K. Krishna Moorty, B. A., Pleader and Secretary, was elected as representative to the Headquarters Executive Committee in place of Mr. V. S. Ramachandra Rao, transferred. The Council place on record the good services of Mr. V. S. Ramachandra Rao, as Secretary of the Council.

The statement of receipts and expenditure is appended herewith.

In conclusion, the Council thank the various Scout officers and official and non-official gentlemen who have been evincing keen interest in the movement.

K. KRISHNA MURTHY,
Secretary,
Dist. Scout Council, Shimoga.

The reports of the other Councils will be published in the subsequent issues of the *Mysore Scout*.

Receipts and Expenditure statement of the District Scout Council, Shimoga, for the year 1936—37.

RECEIPTS	Amount	EXPENDITURE	Amount
1 Opening balance ...	890 13 9	1 Grants paid to troops ...	50 0 0
2 Grants received from Headquarters ...	800 0 0	2 Amount paid for Badges ...	36 6 0
		3 Amount paid to Delhi Jamboree ...	100 0 0
		4 Traing camps ...	395 7 0
		5 T. A. Paid ...	41 8 0
		6 Remuneration paid to clerk ...	100 0 0
		7 Miscellaneous ...	79 0 9
		Total ...	802 5 9
		Closing Balance ...	888 8 0
Grand total...	1,690 13 9	Grand total ...	1,690 13 9

K. KRISHNA MURTHY,
Secretary.

FROM THE EDITORIAL LAIR

Ourselves.

In this issue we are publishing as announced in our previous number, the report of the Executive Committee of the Boy Scouts of Mysore along with the reports of the several District Scout Councils. For this reason, it was not possible for us to include in it a number of articles which otherwise should have found a place in this. We hope that the contributors will not mind the exercise of this Editorial previlege, in view of the circumstances mentioned above.

The present Committee has worked for one full year and we take this opportunity of expressing our gratitude to our contributors, subscribers and all those who have otherwise co-operated with us in our work. We request that our brother Scouters will come hereafter in greater numbers to lend a helping hand in running this magazine.

Personally, the Grey Brother has become too old to be of any further use of work. He is not in a position to carry on the "Hunting" without substantial help from others. He is on the look out for another to take his place so that he might enjoy his wellearned rest.

The State Scout Rally.

The State Scout Rally, which had to be held at Davangere some time back and which had to be post-poned a number of times for various reasons, we hear,—though unofficially —is likely to be held during the coming Christmas. That time of the year at Davangere, specially after the rains, would be almost ideal. We hope that the Chitldroog Council will make a definite announcement early enough, after due consideration about everything connected with the Rally, from the place to the President.

Scouts and Dasara Procession.

Now that the participation of Scouts in the Dasara Procession has become an "Institution," it is time that we turned our attention in that direction to see what we can do to make it a really impressive affair.

In the first place it must be realised that a certain amount of foot-drill and correct marching are necessary. It is true that we do not aim at converting our Scouts into miniature soldiers, but still, discipline, alertness and method are as essential to the Scout as to the soldier. Scouts marching with the procession in a slovenly manner leave an undesirable impression on the minds of the onlookers. It is therefore necessary that every District Scout Council should send only such Scouts as are conversant with marching in correct form; or at any rate, they should arrange to give the Scouts that are selected, some practice in this direction.

In the second place, Scouts should be made to march with their staves in "Slope" position. Marching with hands dangling, is too awkward to tolerate.

Thirdly one uniform for the whole contingent with scarves of different colours, each colour representing a district would give a better appearance than a variety of colours. It is true that it is difficult to achieve this object, but that is not a sufficient reason for not attempting it. There are ways and means of overcoming this difficulty. We would sug-

gest that every District Scout Council have in its Stores two dozen sets of uniforms of varying sizes. These may be supplied to those who are sent to Mysore for participation in the procession and taken back after their return. Shoes and stockings of course, have to be managed by the Scouts themselves, as they cannot be kept ready for being lent. A khaki shirt, a pair of khaki shorts, a khaki turban, a khaki web-belt and a pair of garter tabs may be kept as the standard and every Council may adopt the same colour. Thus it would be possible to make the Scout section of the procession really smart.

The State Scout Council.

With this Session of the Council, the tenure of the present members comes to an end. The Council will have to be reconstituted on a different basis so that 50 per cent of the members of the Council would be representatives of the District Scout Councils.

In this connection, we appeal to all the District Scout Councils to make their selection having due regard to the interest taken by persons in Scouting and make the selection really representative.

Resolutions of great importance are before the Council. It is not too much to say that the future of Scouting in the State depends to a large measure on the decisions that will be arrived at in this session of the Council. This grave responsibility is on the shoulders of the members. We feel sure that every member will be guided by reason and far-sightedness and not emotion and a sense of falseprestige.

We take this opportunity of congratulating the members of the Council for the contribution that they have made to Scouting during the past three years.

—GREY BROTHER.

KOLAR DISTRICT SCOUT COUNCIL

Mr. H. R. Abdul Gaffar, B.A., Organising Secretary, visited some places in Kolar District from the 27th to 30th September. During his visit to Malur on the evening of the 27th September a public meeting was held under the Chairmanship of Mr. Abdul Gani, B.A., Amildar. The local officials and non-officials including the President and Vice-President of the Municipal Council were present. The District Scout Commissioner addressed the audience at great length on the aims and methods of Scouting and the need for a local Scout Association and exhorted them to take keener interest in the welfare of Boys. The organising Secretary and others spoke. A local Scout Association was formed with the Amildar as President and the Headmaster of the Government Middle School as Hon. Secretary, and Mr. Anjaneya Reddy, Vice-President, Municipality as Treasurer. The Association is to meet again to frame bye-laws and consider other details.

The Local Scoutmasters' Association met on the evening of the 29th September 1937. Tea had been arranged in honour of the visit of the Organising Secretary. This op-

portunity was availed of to have a free discussion regarding the position pointed of the Scout movement and to find out ways and means to improve the same. It was rightly criticised that the movement was gradually tending to be a mere show and that it was not as popular as it ought to be. It was suggested that there were no facilities and encouragement offered to the Scoutmasters. Further the Scoutmaster was said to be otherwise overworked and hence unable to devote any attention to Scouting. There has been no doubt a departmental circular to the effect that Scoutmasters should be given lesser periods of work. But it was stated that it was not so in practice and in some places he was given extra work viz., the charge of Reading Room and Library. Same of the difficulties could not be under-rated and no ready made solution is possible. Much depended on mutual co-operation especially between Parents and Teachers. It was considered absolutely desirable that active Scoutmasters should be given lesser periods of work. One of the ways to make the movement more popular the aims, objects and methods of Scouting should be got translated into Kannada and broadcast them on important occasions such as fairs, markets etc. and also organise Parent Teachers' Associations and arrange to bring them together as often as possible.

R. Munisamiah, Scoutmaster, Ablud, Sidlaghatta Taluk with 15 Scouts of his Troop visited Kolar on an overnight camp on the 3rd instant. After visiting places of interest and bathing in the sacred Antaraganga the Scouts left for their place on the afternoon of the 4th. The District Scout Commissioner looked after their comforts during their stay at Kolar. The advantages of such overnight camps cannot be over-emphasised.

The District Scout Commissioner will be absent at Mysore from the 10th instant till the 20th. He intends visiting some of the units in Bagepally and Chikballapnr Taluks between the 23rd and 27th instant.—T. RAMACHAR, Dist. Scout Commissioner, Kolar.

"BE PREPARED"

FOR THE FUTURE BY

Taking out immediately a Policy of Life Assurance

WITH

The Mysore State Life Insurance Committee

PUBLIC BRANCH

The best Institution for a Mysorean to insure his life.

MYSORE STATE LIFE INSURANCE OFFICE, BANGALORE

It helps to inculcate the habits of Thrift, Self-Help and other ideals, precious to every Scout.

Bonus last Declared :—Rs. 20 per thousand per annum.

NEXT BONUS YEAR — 1938.

Please apply for particulars :—

THE SECRETARY,
Mysore State Life Insurance Committee
Bangalore.

THE DISTRICT SCOUT COUNCIL, BANGALORE

(Constitution for the year 1936-37)

President :

K. V. Anantaraman, Esq., B.A.,
Revenue Commissioner in Mysore.

Vice-Presidents :

1 H. V. Ramaswamy, Esq., M.A., B.L.,
Deputy Commissioner.

2 M. Seshadri, Esq., M.A.,
Commissioner, City Municipality.

3 V. Vedavyasacharya, Esq., B.A.,
Deputy Commissioner.

4 P. Subbarama Chetty, Esq., M.L.C.,
President, City Municipality.

5 H. R. Guruva Reddy, Esq., B.A.,LL.B.,M.L.C.,
President, District Board.

Dist. Scout Commissioner,
Secretary & Treasurer :

P. Siva Shankar, Esq., B.A., LL.B.,
Advocate, Bangalore City.

The Nineth Annual Report, 1936-37.

1. The period under report opened with the disappointment which arose out of the further postponement of the State Scout Rally proposed to be held at Davangere during the middle of December 1936. By holding Taluk Rallies and other functions, this district afforded some busy time to Scouts and Scouters. One such successful function was the Hoskote Taluk Rally held on 3-1-1937 and presided over by the President of the District Scout Council, Mr. K. V. Anantaraman, B A. The Rally was well got-up and about 300 Scouts and Scouters from all parts of that Taluk lived together under canvas for two days, undergoing training in Scout-Craft. Thanks to the generosity of Mr Narayana Gowda, a leading Zamindar of Hoskote, who undertook to arrange for the boarding of the Scouts who attended the Rally. The Sub-Division Officer, the Amildar, Mr. Appiah, the Secretary of the Local Scout Association and Mr. Venkatasubbiah, the Vice-President of the Hoskote Town Municipality, spared no pains in making the function a success.

Benefit Drama.

2. It was a good fortune of the Council to have in our midst our Chief Scout, H. H. the Yuvaraja of Mysore, who graciously presided over a "Sanskrit Variety" enacted by the Bangalore Amateur Dramatic Association for the benefit of our Council, on 13th December 1936 at Sir K. P. Puttanna Chetty Town Hall. Since all the theatres in the City were previously booked, the Bangalore Amateur Dramatic Association, at great cost and trouble, undertook to fit up a stage in the Town Hall and it was the first time that a drama was enacted in that Hall. Our grateful thanks are due to the Bangalore Amateur Dramatic Association and particularly to its energetic Secretary, Mr. B. Srinivasa Iyengar.

Contingent to the Delhi Jamboree and Hyderabad.

3. During the period under report, Mysore Scouts had two opportunities to come into direct contact with Scouting outside the State. About 56 Scouts and Scouters represented Mysore at the first All-India Jamboree at Delhi during the first week of February 1937, out of which 11 were from this District. The Hyderabad State invited us to attend the Scout Rally held in connection with the Nizam's Silver Jubilee. Twenty-seven Scouts represented the State, out of which 25 were from this District. I am sure the knowledge

and experience gained by these Scouters will be available for the progress of the Scout Movement in the District.

Visits.

4. With the assistance of Mr. C. R. Madhava Rao, Asst. Dist. Scout Commissioner for Cubs, I was able to visit almost all the Primary School Cub Packs in the City. The enthusiasm seems to be quite up to the mark and the two training camps of Cubmasters held by the Council during the month of December 1936 seems to have borne fruit. Some of the open units were also visited by me. The open units are in need of more technical training, and it is proposed to depute trained Scouters to visit such troops by turn and impart the necessary training.

Proposed State Rally.

The idea of running a State Scout Rally under the auspicious of the Dist. Scout Council was conceived in the month of March 1937 and also a Sub-committee was formed to go into the ways and means of holding a State Rally. But it had to be abandoned on account of the cholera scare that was then prevalent. It is hoped that Bangalore District will have its turn for running State Scout Rally in the near future.

Training Camps.

5. The Headquarters arranged for a Scout Woodbadge Course and Commissioners' Course during the month of May 1937. Mr. B. T. Char, B.A., D.C.C., of Bombay was in charge of the courses. The District Scout Council fully availed itself of this opportunity and deputed 12 Scouters for training—6 for Woodbadge Course and 6 for Commissioners Course.

Two Cubmasters Training Camps were held near the Minerva Rovers Den in the month of November 1936. Mr. H. R. Abdul Gaffar, B. A., the Organising Secretary, was in charge and 52 Primary School teachers received training as Cubmasters.

Rural Re-construction.

So far as our country is concerned, no movement which does not touch the villages, can be said to be a nation-building endeavour. The District Scout Council has always tried to be of use to the villagers and every attempt is made to spread the movement in the Rural parts.

A Scout Refresher Course in Rural Reconstruction for the Village Officers of the Doddaballapur Sub-Division was held on a picturesque camp site at Ghatti Subrahmania between the 6th and 9th June 1937. About 32 Village Officers attended the course. Thanks to the enthusiasm and hearty co-operation of the Sub-Division Officer, Mr. A. C. Nirvani Gowda, B.A., who was mainly responsible for arranging the Camp. The *Visitor's Day*, on the 8th June 1937 at Ghatti was a grand success, when Mr. K. V. Anantaraman, B.A., the President of the District Scout Council, Mr, Justice K. Shankaranarayana Rao, M.A., B.L., Chief Scout Commissioner and Major Y. V. Krishna Moorthy, Deputy Chief Scout Commissioner and several other invitees both from Doddaballapur and Bangalore were present. Mr. Virilly, Deputy Camp Chief of Behar, who was amidst us for nearly a couple of months studying Rural Re-construction work as carried on in Mysore State, was also present at the function. He spoke very highly of the role of Scouts in village upliftment in Mysore.

About twelve subjects like Bee-keeping

Poultry keeping, First Aid, Elements of Veterinary knowledge, Elements of Horticulture, etc., were taught. Our thanks are due to Mr. T. Stephens of the Y. M. C. A., Rural Development Centre, Doddaballapur for his co-operation in conducting the course. As a result of introducing Scouting into 12 villages of the Doddaballapur Sub-Division, about Rs. 4,600 has been saved as referred to by the Sub-Division Officer in his report.

With the support and co-operation of the Revenue Officers, the District Board, and the District Educational authorities, we hope to turn out more and more useful work in the line of Rural re-construction hereafter. It is proposed to hold similar Refresher classes at other taluk centres of the District shortly.

Service.

6. As usual there were a number of calls for service both in the City and the District and were ably responded to by our Scouts and Scouters. Noteworthy among such services rendered are:—

1. Feeding of about 7,000 poor people in Kilari Road, Bangalore City.
2. Service during the Rotory Club Hospital Week.
3. Service during the S.P.C.A. and S.P.K.A. Week.

Distinguished Visitors.

7. Lady Baden Powell, the Chief Guide of the World was in our midst for a very short time. A Rally of City Scouts and Cubs were held in honor of her visit.

Mr. De Saram, the Chief Scout Commissioner of Ceylon, also paid us a visit on his way home from the Delhi Scout Jamboree. His talk on "Serving the Country through Scouting" was very practical and inspiring.

City Scout Association.

8. The Association is reconstituted with Mr. Dovlur as its Secretary.

A City Rally of Cubs was held in the month of October 1936 under the Presidentship of Mr. K. V. Anantharaman, B.A.

To Meet Mr. N. S. Subba Rao, M.A., Bar-at-law, Vice Chancellor of the Mysore University, and Ex-Chairman of the Headquarters Executive Council, the City Scout Association held a successful Rally and display on 27th June 1237.

Other Local Scout Associations.

9. Almost all the Local Scout Associations in the District have been functioning. The Hebbal Military Area Local Scout Association has turned out good work with Lt-Col. H. de N. Lucas, Chief Commandant of the State Forces in Mysore as the President, and Lieut Pattu as Assistant District Scout Commissioner. Messrs. P. T. Narasimha Char and B. H. G. Shamiah are its untiring Secretaries. With the valuable assistance of the Group Scout Masters, Messrs. Krishna Singh, Bhawani Singh and Rahiman, the efficiency of the unit has been raised to a high level and their numerical strength also shows an increase.

The Hoskote Local Scout Association was reconstructed with the Amildar as its Chairman and Mr. B. M. Appiah as its Secretary. They have also been turning out very useful work and were responsible for holding the Taluk Rally during the early part of the year which is a noteworthy feature.

Nelamangala and Magadi Local Scout Associations have also been duly reconstituted and have started work with full vigour. There are L[illegible]ut Associations function-

ing in Doddaballapur and Anekal the reports of which have not yet reached us.

10. Our total income for the year was Rs. 1385—10—0 and the total expenditure Rs. 1259—11—0, as shown in the Financial statement. The accounts have been audited by Messrs. C. Sesha Char, M.A., Assistant District Scout Commissioner and S. R. Dovlur, Assistant District Scout Commissioner, and our thanks are due to them for their services. The anticipated income for the year is Rs. 1,500, while we require Rs. 1,670 to meet our bare necessities. We appeal to the Headquarters and the Local Bodies to come to our rescue and assist us in spreading the benefits of the movement all over the District.

Our Strength.

11. The total number of Units in the District are 81.

Cubs 1200; Scouts 1190; Rovers 619 Scouters 143.

Handicrafts.

12. A handicraft training course was run by Messrs. C. Seshachar, M.A., and B. Krishnaswamy, B.A., B.T., during July, August and September 1936. Twenty Scouters attended and got instructions in spinning ropes, belts of various kinds out of cotton, silk thread and leather. Net-bag making was also taught. Certificates were issued to them at the end of the course.

Commissioners.

13. The Chief Scout Commissioner was pleased to appoint Messrs. A. N. Rama Rao, B.A., B.L., N. S. Kulkarni and B. M. Appiah as Assistant District Scout Commissioners. The Dist. Scout Council heartily congratulates them and expects a good lot out of them in the future.

A meeting of the Coing Camps were he City was held last month when a programme of work for the year was chalked out and division of work was also effected among the several Commissioners of the City. There will be a similar meeting convened with regard to the Commissioners of the District shortly.

The "B.P." Controversy.

14. This report would not be complete without a brief reference to the Baden Powell controversy. The alleged utterances of Lord Baden Powell seems to have caused a wave of indignation all over the country. But the subsequent statements of "B.P." reveal that he was not the author of the insulting statements about India cabled by the Reuters about the middle of May 1937. The State Headquarters Executive Committee at its meeting in June 1937 accepted the explanation of "B.P." who totally denied all press versions.

This controversy has given rise to other issues of great importance to the movement in our country Sir M. Venkatasubba Rao, Chief Scout Commissioner of Madras has correctly diagnosed the trouble. He says that the movement to be of effective utility to the country, should be nationalised, and as a first step the Delhi Headquarters be disconnected from the London Headquarters. And further he is of opinion that the Indian National Scout Association that is to come into being, should be directly affiliated with the International Scout Bureau. By this Scouting in India would not only attain a national status, but also continue to retain the link with the other nations of the World, thus also fulfilling the true object of the Movement. The Bombay Provincial Council has recently fallen in line with this idea, and we may take it that

the stage is definitely set for the Nationalisation of the Movement in India.

Our Chief Scout Commissioner's statement sometime back in this connection points out the independent and enviable position the Movement occupies in Mysore.

And may we add that Mysore would certainly not lag behind in joining hands with the other provinces in their attempt to Indianise the Movement.

Conclusion.

15. We acknowledge with grateful thanks the Annual grants from the Headquarters, The District Board of Bangalore and the City Municipality. We appreciate the helpful assistance of all the Assistant District Scout Commissioners and Scouters who have contributed to the success of the Training Camps and the spread of the movement in the District. My humble thanks are due to the Members of the District Scout Council for their guidance in all matters affecting this Council and to the 150 Rover Leaders, Scout Masters and Cub Masters who have been loyally discharging their duties and to whose co operation the achievements recorded in this report are entirely due.

P. SIVA SHANKAR,
District Scout Commissioner
and Secretary,
District Scout Council.

Bangalore,
31st Aug. 1937

Statement of Receipts and Expenditure of the Bangalore District Scout Council for the year 1936-37

RECEIPTS	Amount	EXPENDITURE	Amount
Opening balance at Bank :—		Grant paid to City Scout Association ...	312 0 0
Fixed deposit ...	2000 0 0	Amount spent on equipment ...	153 7 3
Current account ...	428 13 1	Training camps ...	450 2 9
Grants from :—		Rallies ...	58 0 0
Scout Headquarters ...	800 0 0	Clerical allowance ...	110 0 0
District Board ...	300 0 0	Printing and Stationery ...	56 12 6
City Municipality ...	250 0 0	Postage ...	16 8 0
Other receipts ...	34 10 0	Other payments :—	
Miscellaneous ...	1 0 0	Jamboore ...	45 0 0
		Miscellaneous ...	57 12 6
		Closing balance :— ...	1259 11 0
		Stamps ...	0 15 0
		Fixed Deposit ...	2000 0 0
		In current a/c with Indian Bank ...	553 13 1
Total Rs....	3814 7 1	Total Rs...	3814 7 1

31—8—1937

P. SIVA SHANKAR,
Secretary.

THE DISTRICT SCOUT COUNCIL, MYSORE CITY AREA

Report for the Year 1936-37.

President and Treasurer

M. A. Sreenivasan, Esq., B. A., President, City Municipal Council, Mysore.

District Scout Commissioncr

Dr. K. N. Venkatasubbba Sastri, M.A., Ph.D,, F.R.Hist.S.

Honorary Secretary

Rao Saheb M. Ramaswamy.

This is the 5th year of the Council's existence and the work of the past year has suggested works which are peculiar to Mysore City.

Strength.

The following is the comparative statement of the strength of all Units in the District for the year under report and the preceeding year.

	1936-37	1935-36
Scouts ...	583	514
Cubs	390	322
Robers ...	109	120
Scout and Cubmasters	46	51
Commissioners ...	6	6
Local Association Members ...	50	—
Total...	1184	1013

Special Activities Peculiar to Mysore City.

The Procession Contingent.

1. As reported last year the formation and training of Scouts and Rovers for the Procession Contingent were still the major concern of this Council. In the absense of Rovers in the City once again at the time of the Birthday, this Council, was forced to depend upon the Bangalore City Rovers and Scouts for substantial support and this Council is thankful to them and the Headquarters for the ready service that they rendered both then and in Dasara.

The Procession Contingent was lead by the City Scout Commissioner on both the occasions.

Dasara Exhibition Service.

2. There were two distinct kinds of work to be done at the Exhibition. One was organising a Scout Craft Exhibition and the other was organising Scout Service both at the Exhibition and outside. Both these services were rendered satisfactorily. The arrangements were in the hands of the City Scout Commissioner.

The Scouting for the Deaf and the Blind Boys.

3. The Scout Troop attached to the School for the Deaf and the Blind Boys continued to work under the control of Mr. C. Krishnaswamy assisted by Mr. P. Gundu Rao and Mr. K. Annappa.

Service Centre.

4. The one Centre now open continued to work still on a experimental basis.

General Activities during the Year.

The Annual Scout Week and Rally.

1. The Annual Scout Week and Rally was held in January and Competitions were held according to the following Programme:

10the January 1937—

3 P.M. —Breaking of the Flag.

3-5 to 3-30 P.M. —Assembly.

3-45 to 5-45 P.M. —(1) First Aid for Scouts.

—(2) Songs and Yells for Cubs.

11th January 1937—

5 to 6 p.m.—(1) Signalling for Scouts.
(2) Relay Race for Cubs.

6-30 p.m.—Camp Fire for Scouts.

12th January 1937—

5 to 6 p.m,—Flag Staff Construction for Scouts.

6-15 p.m.—Prize Distribution.

We were very fortunate through the kind services of our President Mr. M. A. Sreenivasan in having this Rally opened by a brother Scouter of Europe namely Mr. Hugo Ceder-gren of Sweden. Mrs. Ceder-gren who is the Vice-President of the Girl Guide Association in Sweden was also present. No more auspices inauguration could we have had at any time.

All the Troops and Packs in Mysore City attended the Rally and entered into competitions. Nearly 400 Scouts, Cubs and Scouters in all took part in this long function. But considering the number of boys going to school in Mysore City 400 was a very small figure.

There were two characteristics of the Rally first, that it was self-governed and self-managed. The Scoutmasters and Cubmasters combined in real brotherhood and made the whole function a grand success. The second distinction of this Rally was that the work was done very rapidly and all were astonished at the unobtrusive way in which it came off.

The following gentlemen acted as judges and members of the Board of Award :—

JUDGES—Messrs. F. C. Devaraj Urs, M. Seshagiri Rao, Dr. B. S. Ramanna, M. Shankaranaranappa, M. Venkatasiya, H. Nanjappa, T. S. Shama Rao, S. Rajagopalaiyengar, B. V. Nanjundiah, M. Puttaswamy, H. S. Raghavendra Rao, B. T. Srinivasa Iyengar, D. Subba Rao, S. Charles Wesley, B. Suryanarayana Iyengar, G. R. Rangaswamy, M. S. Ramaswamy and C. Krishnaswamy.

Members of the Board of Awards.

Rao Saheb M. Ramaswamy (ex-officio) Dr. K. N. Venkatasubba Sastri (ex-officio) and Mr. D. Ramaiya.

The following were the results of the Competitions :—

SCOUTS.

1st Prize-Shield and Cup—Hardwick Middle School Troop.

2nd Prize-Cup—D. Banumiah's High School Troop and Ursu Boarding School Troop.

3rd Prize-Certificates—All Others.

CUBS.

1st Prize and Cup—Ursu Boarding School Pack.

2nd Prize-Cup—Laxmipuram Primary School Pack and Sadvidyapatasala Pack.

3rd Prize-Certificates—All others.

Visit of the Chief Scout Commissioner.

2. The Chief Scout Commissioner paid a visit to few Units in the City and presided over a Rally of the Deaf and Blind Scouts and he also presided over the Prize Distribution of the Annual Scout Week and Rally on the 13th January 1937 and delivered an inspiring address.

Training Camp.

3. It is proposed to hold a training camp in the coming year. Meanwhile this Council is glad to note that Mr. D. Sumitra, B.A.,B.L., M.Ed., (Leeds) Vice-Principal of the Methodist Mission High School underwent the Commissioners' course in Bangalore District and has offered his services to this Council.

Delhi Jamboree.

4. Ramananda and Dakshina Murthy, two Scouts of the Methodist Mission High School went to Delhi for the Jamboree in February last. This Council is glad that the 10th Mysore Troop (Sri Chamarajendra Ursu Boarding School Troop) was went by the Palace at very great expense under the leadership of Mr. A. Shadrack. This Council is also glad to note that by giving the third place in the list of nominees, to Mr. N. S. Narayana Sastry, Leader of the University Rovers, it enabled him to go to Delhi and render a most conspicuous service as joint editor of the "Jamboree Daily."

The balance sheet shows an income of Rs. 1,622-13-1 from all sources and expendi-ol Rs. 767-9-7 leaving a closing balance of Rs. 855-3-6. Accounts are appended hereto.

Special problems to consider

1. The Procession Contingent—At present this Contingent is under the immediate authority and control of the City Scout Council. The Headquarters have been generous with funds and personal co-operation but a more permanent policy has been wanted and it is understood that Headquarters have taken the first step towards establishing it.

Rovers in the city for service and relation with the local University Rovers

2. As almost all young men with some leisure of students in the Maharaja's College, the number of Rovers in the City is necessarily small at any time. The Service Centre has suffered seriously more from this insufficiency of Rovers than from financial or other causes.

Conclusion

Mr. M. A. Sreenivasan, President of the City Municipal Council is keenly interested in the movement and has spared no efforts to ensure its progress allround in the City. We thank very much for all that he has been in the cause of the Movement in spite of the multifarious duties engaging his attention as the President of the City Municipal Council and otherwise.

We are thankful to the Headquarters and the Official and Non-Official members of this Council for their invaluable advice and co-operation towards the success of the Movement in the City.

The Council takes this opportunity to thank Lt. Col. A. V. Subramanyaraj Urs, Kille Kacheri Bakshi, for keen interest in the Contingent and for sending the Palace instructors to train its members in foot-drill. The Council also takes this opportunity to tender its loyal and most grateful thanks to His Highness the Maharaja for having graciously permitted the Scouts to join the Royal Processions.

M. RAMASWAMY,
Honorary Secretary,
The City Scout Council, Mysore.

Mysore,
14th Sep. 1937.

Statement of Receipts and Expenditure of the Mysore City District Scout Council for the year 1936—37.

	RECEIPTS		Amount
1	Opening Balance:—		
	Cash on Hand	4 8 5	
	Cash at Bank	180 5 8	
	Differences vide Audit report for the year 1935-36	13 0 4	197 14 5
2	Sale of Scout Articles ...		1 14 0
3	Dues Collected ...		5 0 0
4	Donation from H. H. The Maharaja ...		500 0 0
5	Donation from H. H. The Yuvaraja ...		200 0 0
6	Headquarters Grant ...		325 0 0
7	Municipal Grant ...		200 0 0
8	Headquarters Grant towards Birthday Procession Contingent ...		150 0 0
9	Subscription Collected ...		36 0 0
10	Advance Received ...		1 6 10
11	Interest Received by Bank ...		5 9 10
	Grand Total Rupees ...		1,622 13 1

	EXPENDITURE	Amount
1	Annual Competitions and Rally ...	80 7 8
2	City Procession Contingent ...	380 14 6
3	Allowance to Clerk ...	120 0 0
4	Lighting Charges ...	20 4 0
5	Stationery and Printing ...	30 12 9
6	Postage ...	1 13 0
7	Grants ...	50 0 0
8	Audit Fee ...	20 0 0
9	Lunch ...	17 12 0
10	Camp Fee ...	30 0 0
11	First Aid Box ...	7 3 0
12	Incidental chargés charged by Bank ...	0 8 0
13	Miscellaneous ...	7 14 0
		767 9 7
14	Closing Balance:—	
	Cash on Hand ...	1 3 1
	Cash at Bank ...	841 0 1
	Differences vide Audit report for the year 1935-36 (part of amount due for recovery from the previous Secretary) ...	13 0 4
	Grand Total Rupees ...	1,622 13 1

Checked and found correct
T. S. LAKSHMANA CHAR,
Goverment Auditor, Bangalore.

M. RAMASWAMI
Honorary Secretary,
The City Scout Council, Mysore.

THE DISTRICT SCOUT COUNCIL, KADUR DISTRICT CHICKMAGALUR

President

M. Abdul Hukh, Esq., B.A.,

M. S. Channakeshaviah, Esq., B.A., (in charge)

Dt. Scout Commissioner and Secretary:

S. Venkataramaiah, Esq., B.A., LL.B.

Treasurer

S. G. Sundar Rao, Esq., B.A., LL.B.

Asst. Dt. Scout Commissioner:

N. Ananthakrishnappa, Esq.

Dt. Scout Master

D. Visweswariah, Esq., B.A.

Dt. Cub Master

N. Ramaswamy, Esq.

Strength

There are now 26 Packs with 372 Cubs, 27 Troops with 652 Scouts, 4 Crews with 71 Rovers and 71 Scouters in the District.

Scout Week

Scout week was fittingly celebrated at Chikmagalur, Sringeri, Ajjampur and Mudigere. Mr. B. S. Raghavendra Rao, Deputy Commissioner of the District presided over the celebrations at Chikmagalur and Mudigere. He visited the Scouts of Ajjampur and Birur. He is evincing keen interest in Scouting.

Training

Two training courses for prospective Cub-masters were held during the year. One at Chikmagalur from 27th September, 1936 and the other at Lingadahalli from 7th April, 1937 to 17th April, 16 persons were trained at Chikmagalur and 23 at Lingadahalli.

Three Scoutmasters attended the Wood Badge course held at Savige Mallappana Gudda in May, 1937.

Indian Jamboree

Three Scouts and one Rover from this District attended the First All-India Jamboree held at Delhi in February, 1937.

Local Scout Associations

There are Local Scout Associations at Mudigere, Tarikere, Birur and Lingadahalli. The Association at Mudigere continued to do good work.

Library.

The Library of the District Scout Council was improved by an addition of 26 books on Scouting. Both the Library and equipment of the District Scout Council are used by local and mofussil units.

Reading Room.

A Reading Room for Scouters is maintained at Chickmagalur and the following Magazines and papers are subscribed for:—

1 Scouter (England)
2 Scouting (America)
3 Karnataka Scout (Dharwar)
4 Madras Mail (Saturday Issue only)

A copy of the *Mysore Scout* is also supplied.

Handicraft Class.

It meets once a week for an hour. Scouters N. Ramaswamy and M. Keshava Rao are in charge of it.

Public Service.

Ajjampur Scouts distinguished themselves by the wholehearted and effective Service they rendered when a great fire broke out in a village nearby in March 1937. Their services elicited appreciation by the Revenue and Police authorities.

Scouts of Chickmagalur High School rendered efficient service at the Conference of the Mysore Secondary Educational League held at Chickmagalur in December 1936. Life saving at Hariharpur river by a Scout of

Koppa is another item that may be mentioned.

Visits.

The Deputy Chief Scout Commissioner visited the Scouts of Tarikere, Birur and Kadur and the Organising Secretary visited the Scouts of Chickmagalur, Mudigere, Hosahalli, Tarikere, Birur and Kadur.

Rural Scouting.

Efforts are made to introduce Scouting to villages. Of the villages that are selected for improvement in the District, Cub Packs were opened at Kempanahalli, Karthikere, Sakrepatna, Hariharapura, Hire Gouja and Lingadahalli. Scouting is introduced to 11 other villages in this District.

Finance.

A statement of Receipts and Expenditure is appended. It does not include the amount spent by sports fund of the various schools and by parents in equipping their boys with necessary Scout gear, etc. Messrs. C. Bhramareswara Rao and A. N. Srikantiah audited the accounts for the year.

S. VENKATARAMIAH,
Secretary,
Dt. Scout Council.

Chickmagalur,
3rd Sept. 1937.

Statement showing the Receipts and Expenditure of the District Scout Council, Kadur District, Chikmagalur for the year 1936—37.

	RECEIPTS	Amount		EXPENDITURE	Amount
1.	Opening Balance ...	779 0 8	1.	Grant in Aid to unit & L. S. A., Mudigere ...	48 15 6
2.	Grant from Scout Headquarters ...	800 0 0	2.	Amount on Equipment ...	109 5 3
3.	Contribution from Parents for 3 Scouts that attended the First All-India Jamboree ...	90 0 0	3.	Training Camp ...	228 15 11
4.	Sales of Books ...	5 4 0	4.	Travelling Allowance ...	72 9 0
5.	Camp fee for State Rally ...	16 0 0	5.	Clerical Allowance ...	160 0 0
			6.	Printing and Stationery ...	13 0 6
			7.	Postage ...	3 1 9
			8.	Peon's Pay ...	39 0 0
			9.	Reading Room ...	11 15 0
			10.	All-India Jamboree ...	150 0 0
			11.	Advances ...	68 0 0
			12.	Refund ...	16 0 0
			13.	Contingency ...	9 15 9
			14.	Closing Balance :—	
				1 with treasurer ...	54 14 0
				2 with Secretary ...	4 8 0
				3 In Bank ...	709 0 0
	Grand Total Rs ...	1,690 4 8		Grand Total Rs ...	1,690 4 8

We have audited the Dt. Scout Council for the year 1936—37. The Statement Shows the financial position of the Council as on 30th June, 1937.

(Sd) C. Bramaraswara Rao.
(Sd) A. N. Srikantiah.
Auditors.

Chickmagalur,
3rd, September. 1937.

(Sd) S. G. Sundar Rao,
Hon. Treasurer,

S. Venkataramiah,
Secretary, Dt. Scout Council.

THE DISTRICT SCOUT COUNCIL, TUMKUR

President:
V. Vedavyasacharya, Esq., B.A.,
Deputy Commissioner.

Vice Presidents:
K. Narayana Setty Esq.
President, Tumkur Town Municipality.
H. Venkataramia, Esq., B.A., B.L.,
President, District Board, Tumkur.

Secretary and District Scout Commissioner:
C. Krishna Rao, Esq., B.A., B.L.,

Assistant District Scout Commissioner:
S. Bhyrappa, Esq., B.A., LL.B.

Ladies & Gentlemen,

I am happy to place before you a brief Report of the work of the District Scout Council for the year 1936—37.

During the year under report our President of last year Mr. T. Abdul Khadir, B.A., Deputy Commissioner handed over charge to Mr. M. S. Ramachandra Rao, B.A., B.L., his successor. Mr. T. Abdul Khadir B.A., was in our midst as President of our Council for a long time and I beg your leave to place on record our thanks to him for the support he gave us during his tenure of office.

Mr. M. S. Ramachandra Rao, B.A., B.L., stayed with us only for a short time and he has been succeeded by our present President Mr. V. Vedavyasacharya, B.A.

An executive committee consisting of Messrs. K.Srikantiah, A.Krishnaswami Rao, C. Ramanuju Iyengar, B. Subbannachar, T. V. Subbarayan & Mahammad Baddroodin and Miss. Z. Lazarus, Mrs. G. K. Lingiah Gowdar and Mrs. C. Amba Bai with office bearers, managed the affairs of the Council during the year. It is indeed a matter of pride for Tumkur that there were as many as three ladies on the Executive Committee. This is the first time in the history of Scouting in Mysore, when ladies have come forward to serve as members of the Executive Committee. Tumkur in its own humble way has been a pioneer in many respects. It was the first District to hold a State Scout Rally, purely by local initiative and under local management. It was again the first district to publish a book by its own enterprise. For the first time, the Chief Scout presided over a District Rally here on 21st February 1935 and now it is the first District to have ladies as members of the Executive Committee.

The Council tenders its hearty thanks to all these ladies and gentlemen, who have given their best to the boyhood of the District.

The total strength as gathered from census reports as on 1st January 1937 is 191 Cubs, 699 Scouts, 111 Rovers, 58 Scouters and 2 Commissioners as against 128 Cubs, 584 Scouts, 72 Rovers, 39 Scouters and 2 Commissioners as in 1936. There is a decided all-round increase in numbers. I am sure as I write to day the number has mounted up after the re-opening of schools as can be seen from the reports received from various units who have come into being a fr sh.

During the year there was a consistent demand both for Scoutmasters and Cubmasters. Two camps were held to meet this demand, one for Scoutmasters and another for Cubmasters in November last with the result that 12 Scoutmasters and 29 Cubmasters were made available for service.

Again there was a demand for more Cubmasters. The District Normal School authorities desired that Cubmasters training should be given to students of the final year in their school as they would be going back to their schools next year. Although some of them were outsiders, so far as this district was concerned, a camp for these people and some local teachers was found desirable with the reasult that another camp for Cub Masters was held in March last in which 42 underwent training. All these camps were conducted by Mr. S. Bhyrappa, B.A.,LL.B., Assistant District Scout Commissioner assisted by Mr. B. Krishnamurthy, Superintendent, Adikarnataka Boarding Home, Tumkur and Mr. S. N. Seetharamiah an old Rover while Mr. A. V. Subrahmaniah was in charge of arrangements at the Camps.

A large slice of our income had to be spent on these camps and the increase in the numbers amply justifies the expenditure. But for the setback as a result of the remarks of Lord Baden Powell on the character of Indians as a nation, I am sure that we would have had a larger number to-day.

We had our monthly rallies and the scout week celebrations, in addition to a special rally to celebrate the Birthday of His Highness the Maharaja. In view of the heavy expenditure that we had to incur in connection with the three training camps, we could not undertake anything "Big" during the year. All the work was directed towards standardising the work of the units and removal of unsteady members and starting of fresh units.

It is gratifying to note that with the facilities for borrowing books, a large number of Scouters both local and moffusil are making a good use of the Library.

In the coming year, it is proposed to increase the books in the library and open a reading room. The only draw back is want of accommodation. The one room which the Municipality has placed at our disposal, is being, used as Library, stores and office and as such we are finding it very difficult to manage. The addition of a reading room would mean a further demand on the space that we have. If the Municipality can kindly find its way to give us another room for stores, we can carry on the work much better.

The Deputy Chief Scout Commissioner and the Organising Secretary toured in the District and visited a number of units.

The Scouts, Messrs. H.S. Venkataramia and A. Nagabhushana Rao were deputed from this District to the All-India Scout Jamboree held at Delhi and they have returned greatly benefitted by their experience outside Mysore.

Our Assistant District Commissioner Mr. S. Bhyrappa was chosen by the Scout Headquarters to go with the Mysore Contingent to the All India Jamboree at Delhi as one of the Assistant leaders.

His services are being utilised by Scout Headquarters as one of the Editors of the "Mysore Scout" and the Magazine has now become a monthly instead of a quarterly and is progessing well.

The Disirict Scout Council of Shimoga requisitioned this council for his services in running a Scout Master's Training camp for village officers at Channagiri while the Kolar District Scout Council wanted him to run a Scout Masters' Training camp at Chitravathi. He was deputed by this council to both these

districts to conduct the camps, which he did in last summer.

I feel that a word of explanatisn is necessary about grant of equipment to units. There is now a rule that 25% of the grant from Headquarters should be spent towards these grants. A reference to our previous reports shows that we have spent on this Rs. 356-2-0 in 1933-34, Rs. 247-8-0 in 1934-35 and Rs, 347-5-6 in 1935-36, while a number of Districts have spent very small amounts in this direction. The fact that during 3 previous years we had spent such heavy amounts for grants did not necessitate a heavy expenditure this year. Although our figures for the current year show a sum of Rs. 144-12-9 as spent on grants to units as equipment, we have in reality spent more than the minimum required by the rule and we could not show it in the accounts as the expenditure relating there to as it was incurred in the previous year and included in the accounts for 1935-36.

We are sure that under the able guidance of our new and worthy President, we will be able to get some financial and other help from the local bodies and carry on our work with greater enthusiasm and greater determination.

Mr. B. Krishnbmurthi, B. A., Superintendent, Adikarnataka Boarding Home, Tumkur has been kind enough to audit the accounts of the Council for the year under report and the Council tenders its warmest thanks to him.

In conclusion, on behalf of the Council, I have much pleasure in thanking the office bearers of the Council, the members of the Executive Committee, the members of the District Scout Council and above all the Scouters in the District who have worked most selflessly and for the future citizens of Mysore.

Tumkur,
29th August 1937

C. KRISHNA RAO,
Secretary and
Dt. Scout Commissioner.

Statement of Receipts and Payments of the Dist. Scout Council, Tumkur for the year ending 30th June 1937.

RECEIPTS	Amount		
Opening balance :—			
At Bank ...	388	12	9
On hand ...	8	15	0
Postage stamps ...	11	5	0
1 Grants from :—			
(a) Scout Headquarters ...	800	0	0
(b) District Board ...			
(c) Municipalities ...			
(d) Other local Bodies ...			
2 Donations ...			
3 Subscriptions from members ...	13	0	0
4 Other receipts (to be specified) ...			
(a) Interst on investment ...			
(b) Camp fees for Rallies ...	34	0	0
(c) Unit Registration fees ...	11	0	0
(d) Refund amount of the State Scout Rally ...	57	0	0
Grand Total ...	1324	0	9

PAYMENTS	Amount		
1 Grants of equipment paid to the units ...	144	12	9
2 Amount spent on equipment for the Council ...			
3 Training camps (Scout Cub) ...	443	1	7
4 T. A. to Commissioner & other Dist. Scouters ...			
5 Rallies (Camp fee to Scouts to attend The Jamboree) ...	30	0	0
6 Clerical allowance ...	180	0	0
7 Printing and Stationery ...	46	5	0
8 Postage ...	2	13	3
9 Stationery, etc., for Dist. Commissioner ...			
10 Other payments (to be specified) ...			
Scout Week Celebrations ...	5	2	0
Bank incidental Charges ...	2	2	0
Refund of camp fees paid to units ...	57	0	0
Total ...	911	4	7
Closing Balance on hand : Cash and Postage Stamps ...	28	8	9
At Bank ...	384	3	5
Grand Total ...	1324	0	9

Checked with reference to Registers and Vouchers maintained in the Offiice and found correct.

Tumkur,
29-8-1937

(Sd) B. Krishna Moorthy, B.A.,
Superintendent, A. K. Boarding Home, Tumkur.

C. Krishna Rao,
Secretary and Dist. Scout Commissioner, Tumkur.

THE DISTRICT SCOUT COUNCIL, KOLAR

(Constitution for the year 1937-38)

President :

K. Chengalaraya Reddy, Esq., B.A.,B.L.,M.L.C. (President, District Board, Kolar)

Vice-Presidents :

The President, Municipal Council, Kolar.

Secretary & Dist. Scout Commissioner :

T. Ramachar, Esq.,B.A.,LL.B., Advocate, Kolar.

Members-Managing Committee :

1. J. Appaji Gowda, Esq., B.A. (Hons) Deputy Commissioner, Kolar
2. The Sub Division Officer, Kolar.
3. The Sub-Division Officer, Chickballapur.
4. The District Educational Officer, Kolar.
5. The Head Master, Govt. High School, Kolar.
6. Dr. N. A. Iyengar, L.R.C.P.,M.R.C S., Dist. Medical and Sany. Officer, Kolar.
7. K. V. Subramanyam, Esq., Pleader, Kolar.
8. K. Pattabhiraman, Esq., B.A.,B.L., Pleader, Kolar.
9. Md. Mustafa Saheb, Esq., Merchant, Kolar.
10. V. R. Chickkachennanjappa Setty, Sowcar, Kolar.
11. B. L. Ramanandam, Esq., Vice-President Town Munl. Cl, Kolar.
12. B. R. Ramalingaiyya, Esq., M.A., 2nd Magistrate, Kolar.
13. K. Gopalraj Urs, Esq., B.A., Probationary Asst. Commissioner, Kolar.
14. A. S. Khaleel, Esq., B.A. District Superintendent of Police, Kolar.

Assistant Scout Commissioners :

S. V. Krishnamurthy Rao, Esq., Proprietor, Sri Krishna Press, Chickballapur.

2. B. G. Shankariayya, Esq., M.A.,B.T., Asst. Inspector of Education, Kolar Range. (to be recommended)
3. C. R. Kesavamuthy, Esq., B.A., Head Master, Municipal High School, Bowringpet.
4. B. N. Mallappa, Esq., B.A., B.T., Headmaster, Govt. Middle School, Kolar.

Two representatives from the Local Scout Association, Kolar. One Representative from each of the Local Scout Associations.

Brief Report of the working of the District Scout Council, Kolar, during the year 1936-37.

President and Gentlemen,

On behalf of the District Scout Council, Kolar, I have much pleasure in welcoming you to this our Eigth Annual meeting and to place before you a brief report for the year ending June 1937.

During the year under report the Council had six ordinary meetings and one General Meeting.

Local Scout Associations.

At present there are Local Scout Associations in the following places:—Kolar, Chintamany, Sidlaghatta, Chickballapur, Gudibanda and Hossur. Their work cannot at all be said to be satisfactory. Earnest attempts are being made not only to make the existing ones more active but also revive defunct Associations and start fresh ones atleast at each Taluk Headquarter places.

Strength.

According to the last Census there were 20 Groups, 36 Troops and 40 Packs and crews consisting of 762 Scouts, 1003 Cubs, 110 Rovers and 106 Scouters, in all making a total

of 1980. Since we last met the date of taking the Census has been changed from August to January and the census has been so taken this year. As per the said Census taken in January 1937, there are 21 Groups, 30 Troops, 44 Packs and 9 Rover Crews consisting of 707 Scouts, 914 Cubs, 53 Rovers and 88 Scouters in all 1762. It is thus seen that there has been a fall of about 218 in the total strength. But I might add that there are at least a dozen places where Troops and packs are working who have not submitted their census forms. Out of these who were trained at Chitravathi Training Camp in April last, there are some who have started troops and packs. Further we should not be guided away by the mere numerical strength. We have to aim at efficiency and every attempt is being made to improve the efficiency of all sections of the movement.

Principal Events.

(a) All India Jamboree at Delhi—1st to 8th Feb. 37. The most important event during the year was the holding of the First All India Jamboree at Delhi from 1st to 8th Feb. 1937, wherein the Mysore Contingent numbering about 50 participated. Our District had deputed two Scouts.

(b) Hydarabad Silver Jubilee Scout Rally—21st to 25th Feb. 1937: Mysore sent a Contingent of about 20 Scouts and Scouters for the Hyderabad Silver Jubliee Scout Rally held at Hyderabad. Mr. S. V. Krishnamurthy Rao, Assistant Scout Commissioner, Chickballapur represented this District.

(c) Training Camps at Chitravathi—April 1937. A Training Camp for Scout Masters and one for Cub Masters was held from the 17th April 1937 to 29th April 1937 at Chitravathi near Chickballapur. Messrs. S. Bhyrapya, V. S. Ramachandra Rao, M. Venkatakrishnappa, B. Madhava Rao, Abdul Jabbar, S. V. Krishnamurthy Rao and myself were in charge of the Camp. Messrs. R. B. Nagaraja Rao and S. Krishnachar acted as quarter-masters. Messrs. S. Bhyrappa, Asst. Scout Commissioner, Tumkur and V. S. Ramachandra Rao, Asst. Commr., Bangalore were kind enough to help in the matter of training. The total number who underwent Training were 53 of whom 27 were for Cubbing and 26 for Scouting. Barring one Patel and one Shanbhogue from Darinaiyanapalya the rest were all taken from Primary and Middle Schools. There were none from any High Schools. The Camp was visited by Messrs. N. S. Subba Rao, M.A., Bar-at-law, Vice-Chancellor, the Deputy Commissioner, the Sub Division officer, Chickballapur, the Executive Engineer, Kolar, The President, District Board, Kolar, The Chief Scout Commissioner, the Organising Secretary, and Mr. O. V. Rajagopal of K. G. F., All campers had gone on an overnight camp to the Nandi Hills, where they entertained the Visitors on the Hills by a very pleasant Camp-fire.

Wood Badge and Commissioners' Courses

There was a Scout Wood Badge Course held at Shavige Mallappanagudda near Bangalore from 4th to 14th May 1937. Mr. B. Madhava Rao, Scoutmaster, Chintamany had been selected from Kolar District. I am glad to inform you that he is one of the 15 who have secured a Certificate out of 23 who attended the Course.

There was also a Commissioner's Course for 3 days there from the 11th to 14th. Mr C. R. Kesavamurthy, Head Master, Municipal High School, Bowringpet attended the Course.

Visits :

The District Scout Commissioner visited the following places during the year. Malur, Santhehalli, Kudiyanur, S. Madamangala, Hanchala, Mulbagal, Thayalur, Sidlaghatta, Malamachanhalli, Chickballapur, Bagepalli, Gudibanda, Goribidnur and Hossur and performed Scout Investitures at most of the places. He organised a Local Scout Association at Chickballapur with the Sub Division Officer as President and at Sidlaghatta with the Amildar as President. The District Scout Commissioner represented this Council on the Headquarters Executive Committee and Financial Sub-Committee and attended most of the meetings held at Bangalore in connection with them. The Organising Secretary, The Boy Scouts of Mysore toured in this District in the months of January and March 1937.

Special activities.

In connection with the XI State Women's Conference Exhibition held in connection with the same during Nov. 1936 the local Scouts rendered yoeman Service and secured the appreciation of the public as well as the organisers.

The Birthday celebrations of His Highness the Maharaja, H.H. the Chief Scout and the Chief Cub were celebrated by several Units of the District.

The Scout Week was observed by most of the Units as per programme sent by the District Scout Commissioner in December.

The Nandi Scouts and Rovers were as usual of immense help on several occasions and also during the season on the Nandi Hills.

Papers, Magazines and Books.

The Council has been getting five English journals and two Kannada journals on Scouting. No additions to the Library were made. But the Council has encouraged the Authors on Scouting by purchasing the following books viz., 'Marigalakugu' and 'Atadabayalu' by Sri Kasyap and 'Hadina Chilume' by Mr. Hoyasala.

Finance.

Accounts have been brought up to the end of June 1937. The total receipts including the opening balance of Rs.1,012-6-7 amounted to Rs. 3,730-2-2 and the total expenditure amounts to Rs. 1,223-11-4 leaving a sum of Rs. 2,506-6-10 as closing balance. (Fixed Deposit Rs. 300 + Rs. 1,463-13-0 in the Mysore Bank towards building fund + Rs. 741-15-7 in the Local Co-operative Society and + Rs.0-10-3 cash on hand).

The Council has scrutinised every item of expenditure and sanctioned proper equipments to the units. During the year, equipment of the value of Rs. 127-1-5 has been supplied to the various Troops and Packs. The main source of income has been the grant from Scout Headquarters and the District Board, Kolar.

The accounts have been audited by Mr. B. M. Krishnamurthy Rao, Accountant, District School Board Office, Kolar. The suggestions given by the auditor last year were considered by the Council and have been acted upon as far as possible and practicable. The audit report together with the audited statement of Receipts and Expenditure are placed before you for approval.

District Scout Headquarters' Buildings.

The attempts of the Council to have a local habitation of their own took concrete shape during this year and the work has been entrusted to a local contractor after scrutiny

and approval of the plans etc , Arrangements are being made to have the Foundation Stone laid by Rajamantrapravina S. P. Rajagopalachari, Esquire, B.A., B.L., First Member of Council. It is hoped that the Building would be constructed soon. But I have to bring to the kind notice of the Members that we are still short of the estimated amonnt by about Rs. 1,500/-. I have only to appeal to each member to kindly secure a donation of at least Rs. 100/- either personally or through his influence. It has been announced that the name of every donor of Rs. 100/- or more would be got inscribed in the Building.

Conclusion.

Before I conclude I have to bring to your kind notice that during the year under report His Highness the Chief Scout was graciously pleased to award the Silver Gandabherunda to Mr. T. Ramachar, B.A.,LL.B., District Scout Commissioner and a medal of merit to Bro. M. Venkatakrishnappa, who was the District Scout Master. I take it as an honour to the Scout Movement in this District and not to me individually. I should only like to add that more and more persons should come forward and join the movement and try to serve the movement for the betterment of our younger generation.

Regarding the Scout Census I am constrained to observe that there is some leakage. Troops and Packs are started at the beginning of the year and disappeared at the end. Especially it is so when students of the Middle Schools complete their course and go to the High School Classes. Unfortunately the work commenced in the Middle Schools is not continued with the same vigour in some of the High Schools. Since it is very necessary to continue the work actively in the High Schools, I appeal to the Headmasters of High Schools to kindly take greater interest in the movement so that there might be continuity of work.

During the ensuing year it is proposed to arrange for a District Scout Rally and also if possible some Taluk Rallies, arrange for a Rural Scouters' Training Course as well as the usual Training Camps.

Such in brief is the report of the work of the District Scout Council during the year 1936-37.

In conclusion, I wish to express my sincere and heartfelt thanks to the President and Members of the Council for their sympathy and suoport, to Mr. J. Appaji Gowda, B.A. (Hons.) for his sympathetic guidance, to the President, District Board, Kolar for his enthusiastic co-operation and support; to Mr. H. P. Narayana Rao, M.A. (Hons.), District Educational Officer, Kolar for his co-operation and to the Assistant Scout Commissioners and to all Scouters in the District for their ungrudging labours for the advancement of the movement in the District.

On behalf of the Council I thank the Scout Headquarters, the District Board, other local bodies and individuals for their liberal donations,

T. RAMACHAR,
Secretary.

Statement of Receipts and Expenditure of the Kolar District Scout Council for the year 1936-37

RECEIPTS	Amount	EXPENDITURE	Amount
Opening balance ...	1012 6 7	Purchase of Scout Materials ...	95 6 10
		Printing and Publications ...	82 14 0
Maturity of Fixed Deposit ...	300 0 0	Books and Periodicals ...	78 2 0
Grants by Scout Headquarters and		Supply of Neck Scarves, etc. ...	62 5 5
Dist. Board, Kolar ; 800/– plus 350/- ...	1150 0 0	Stationery ...	13 12 0
Scout Building fund ...	1010 0 0	Band set to Chintamany ...	144 0 0
Contribution received for Band set from		Meeting expenses ...	8 10 0
Chintamani ...	150 0 0	Cost of Rally Blocks ...	7 0 0
Recovery of advances for the Scout Uniforms ...	44 0 0	Advances to Scout Uniforms ...	39 14 0
By sale of Scout materials ...	23 3 0	Clerical allowance ...	120 0 0
By Interest on deposits ...	40 8 7	All India Jamboree and Wood Badge Course etc, ...	65 0 0
		Actual Travelling expenses ...	38 1 3
		Miscellaneous ...	13 9 6
		Training Camp Expenses ...	455 0 4
		Total Rs....	1223 11 4
		*Closing Balance Rs....	2506 6 10
Total Rs....	3730 2 2	Grand Total Rs...	3730 2 2

*In Fixed Deposit	...	300	0	0
In Mysore Bank ; building fund	...	1463	13	0
In Savings Bank	...	741	15	7
Cash on hand	...	0	10	3
Total Rs....		2506	6	10

T. RAMACHAR,
Secretary, District Scout Council,
Kolar.

UNIVERSITY SCOUT GROUP, MYSORE

Twelfth Annual Report of the University Scout Group, Mysore Centre, for the year 1936-37.

Ninety students of the two colleges had enrolled themselves as members of the Group. Thus there were five sub-groups of eighteen members in each. Mr. N. S. Narayana Sastry was the group Scout Master. Mr. G. Hanumantha Rao was the Rover Scout Leader. Messrs. C. Ranga Char and H. R. Abdul Majid were the Scout Masters. The general Management of the Group was vested in the Court-of-Honour composed of the above four office-bearers and the eight representatives elected by the Group.

The Court of Honour met five times during the course of the year. The meetings of the General Body were held nine times The Group had only one hike at Seringapatam in August 1936. The signing-in-ceremony was held then. Mr. J. C. Rollo, Principal, Maharaja's College and Hon. Rover Master of the Group, was kind enough to visit the camp at Seringapatam and conduct the signing-in-ceremony. At the close of the meeting Mr. Rollo spoke to the campers on the importance and necessity of Scout training and of putting Scout ideals into practice.

The summer annual camp was held from 3rd April for 10 days at Doddaballapur. The place was chosen with a view to give the Rovers and Scouts training in rural re-construction work at the Y. M. C. A. centre. The camp was a great success and the party enjoyed not only their stay at Doddaballapur but also the splendid hikes to Nandi and Subramanya. Our thanks are due to the authorities of the Y. M. C. A. centre for their ready and valuable help given in connection with the training in rural reconstruction work.

The course of training in handicraft that was started by Mr. H. K. Srinivaso Rao has not yet been completed. It is hoped that we may complete the course this term.

The members of the Group have made themselves useful to the authorities of the University and to the various other public bodies in Mysore on many occasions. Their motto "Service: not-self" has always been acted up to.

Some of the important occasions on which theUniversity Rovers and Scouts distinguished themselves by ready and willing service are:

1 The Vagrancy survey—conducted by the City Municipality.
2 The University Convocation.
3 The Union Day and other meetings of the Union.
4 The Scout week and competitions arranged by the City and District Scout Councils, Mysore.
5 The 'Animal Show' and Pagal Gymkhana.
6 The Dasara Exhibition and the State Scout Procession.

Three members of the Group were chosen as members of the Mysore contingent for the First All-India Jamboree held at Delhi during the early part of this year. The Group Scoutmaster who went as a representative of the Group to the Jamboree, served as the Associate Editor for the *Jamboree Daily*.

One of the Scutmasters underwent training for Scoutmastership at the Woodbadge Training Camp held near Bangalore. The Group Scoutmaster underwent training In the Commissioners' Course.

Want of a Club room has been felt from a very long time. In spite of the small room which we are permitted to use in the Union and the room in the Hostel where we are putting all the property of the Group, we find that we have no room which could be used as a club room. Without a Club room Scouting activity is sure to be verv much hampered. We hope that we will have a Club-room for use soon.

N. S. NARAYANA SASTRY,
Group Scoutmaster.

UNIVERSITY SCOUT GROUP, BANGALORE

The total strength of the Group was 125 distributed as follows: Central College Unit—41 Rover Scouts; Intermediate College Unit—10 Boy Scouts and 21 Rover Scouts; College of Engineering—14 Rover Scouts; Medical School—32 Rover Scouts; members of the Old Scouts Branch 7; total 125: showing an increase of 39 over the strength of the previous year.

The following were the Active Scouters constituting the Group Council:

Messrs—

H. L. Hariyappa, M.A., Group Scoutmaster.

S. B. Kausik, M.Sc., Rover Scout Leader and Secretary.

K. Lakshminarasimha Murthy, M.Sc., Scoutmaster and Quartermaster.

Finance.

The Group received a total grant Rs. 925:—

Grant from the University	... 680
From the Physical Culture commmittees of University Institutions in the City on behalf of Musketry Training	... 200
From the Boy Scout Headquarters for a hike of reconnaissance and for the Birthday Contingent	... 45
Totat Rs.	925

This grant was supplemented by the annual subscription paid by each member of the Group viz., a rupee per head per annum.

Activities in General.

The Group comprises four units, one in each of the four University Institutions for men. They work practically independent of one another under the Patrol System.

The Group as a whole met a dozen times for group drill and games; and in connection with the Headquarter Rallies in honour of Lady Baden-Powell, Colonel Sleeman and Mr. N. S. Subba Rao.

The first Investiture Ceremony since the constitution of the Group was performed by Mr. S. V. Ranganna at Chamarajasagar on the 4th October 1936 in delightful weather and amidst inspiring scenery, before an assembly presided over by Dr. E. P. Metcalfe. The Chief Scout Commissioner and the Organising Secretary of the Boy Scouts were present. The presentation of Colours to the Group by the Patron (Dr. Metcalfe) was a most impressive ceremony, as well as the Investiture. *Ekalavya*, Hero of the Backwoods of Ancient Bharata, was heralded as the Patron Deity and the Upanishadic maxim "ನಾಯಮಾತ್ಮಾ ಬಲಹೀನೇನ ಲಭ್ಯಃ" solemnly declared as the *Motto* of the Group.

The Group participated in the Birthday Procession of H. H. the Maharaja.

Musketry and Band continued to be favourite special activities.

The Annual Camp was held at the Kudlur Anicut, 5 miles from Belur, Hassan District on the Chickmagalur road. Incidentally, visits were paid to places of interest namely Halebid, Belur and Bababudans. Besides scout practices, the main feature of the camp was a series of tracking and tramping. A distance of 25 miles was covered in various stages on foot (marching, in fact)—a novel experience which tested the youth's hardihood and gave good discipline both to body and mind.

The Group Scoutmaster, a Scout and two Rover Scouts represented the Group on the Mysore Contingent to the All India Jamboree.

Bangalore H. L. HARIYAPPA.
21st Aug. 1937

THE DISTRICT SCOUT COUNCIL, KOLAR GOLD FIELD

Annual Report and Statement of Accounts for the year 1936-37.

CONSTITUTION

President

G. Sundara Rao, Esq., B.A., Special First Class Magistrate.

Vice Presidents :

C. I. Machia, Esq., B.A., Special Superintendent of Police.

S. A. Bayley, Esq., Asst. Accountant and Cashier, Mysore Gold Mines Ltd.

District Scout Commissioner

Rev. W. H. M. Lonsdale, M.A., Principal, K. G. F. School.

Assistant District Scout Commissioners

O. V. Rajagopaul, Esq., Contractor, Member, District Board.

W. E. Everitt, Esq., Assistant Surveyor, Ooregum Gold Mines, Ltd.

Honorary Treasurer

M. N. Rajagopalan, Esq., Manager, Bank of Mysore Ltd.

Honorary Secretary

V. S. Balakrishna Pillai, Esq.

Members

Mrs. M. Rowe, Girl Guide Commissioner.
Rev. Father Cappelle, Parish Priest
Dr. M. Ramachandra Rao, Medical Officer Robertsonpet.

Dr. P. Manuel, Resident Medical Officer, K. G. F. Hospital.

P. Rungiah, Esq., M.R.A., Landlord and Contractor.

J. T. Gopalakrishnan, Esq., Land-Lord, Contractor & Proprietor, Mysore Press.

M. Sambasiva Mudaliar, Esq., Landlord and Contractor.

Singa Raj, Esq.

U. Dorai Raj, Esq.

A C. Thiruvengadam Mudaliar, Esq.

R. Harry, Esq.,

All the Head Masters of Middle and High Schools in K. G. F. and all the Scout masters holding warrants.

Meetings.

Monthly meetings of the Council were held regularly and business was transacted.

Strength.

There are 12 Troops, 5 Packs and 1 Rover Crew with a strength of 338 Scouts, 99 Cubs and 26 Rovers as compared to 10 Troops, 6 Packs and a Rover crew with 213 Scouts 91 Cubs and 28 Rovers last year. During the year a few troops were revived, a new Troop and 2 Cub Packs were organised.

Finance.

Due to the increase of units, more grants had to be given, as a result of which the balance left at the end of the year was reduced as compared with that of last year. By the kind efforts of the President to raise funds, a few members have already paid their subscriptions of Rs. 6 per annum and it is hoped to realise more subscriptions and donations in the coming year. Efforts are also being made to approach the K. G. F. Sanitary Board and the Mining authorities for annual grants to do better work in the coming year. It is hoped that the Headquarters also will give a liberal grant in the coming year. The funds at present are not sufficient for adequate work on expansion of the movement. This Council requests all the sympathisers to liberally subscribe to the funds.

Progress.

The progress of the units during the year was satisfactory. It is hoped that several Cub Packs will be organised during the coming year and more progress shown. We congratulate all the Scouters for their enthusiasm in doing their best last year and hope that they will maintain the same efficiency in the coming year also.

Scoutmasters' Refresher Course.

A refresher course for the Scoutmasters was conducted by Mr. W. E. Everitt, Asst. Dist. Scout Commissioner. About 25 candidates attended the course and certificates were awarded to successful candidates. This Council expresses its sincere thanks to Mr. W. E. Everitt, for the trouble taken to conduct this course.

Training class on Health and Sanitation to Scouters and Rovers.

A training class was arranged and Dr. M. Ramachandra Rao, Medical Officer of Health, Robertsonpet, was requested to conduct this class. Lectures with practical demonstrations were given by the Officer twice a month and they were of much use to all those that attended the course. Due to the closing of the schools for summer vacation, the lectures were suspended and the same will be continued in the coming year. The Council is greateful to Dr. Ramachandra Rao for the services rendered to the movement.

First All-India Scout Jamboree at Delhi.

Mr. V. S. Balakrishna Pillai, Secretary of the Council and the Rover Leader of the First K. G. F. Rover Crew and Mr. V. N. M. Felix, Scout Master of St. Mary's School Troop, were deputed to attend the Jamboree at Delhi and a part of their expenses was contributed by the Council. They have returned greately benefited and their experience is a permanent asset to the movement in K. G. F.

Wood Badge Course Training.

Brothers P. S. Gopalachar, Scout Master, D. C.M. School, M.D.K. Naidu, Asst.Rover Leader, 1st K. G. F. Rover Crew and Susainathan, A. S. M. St. Mary's Troop were deputed from this Council to undergo the training at Bangalore arranged by the Headquarters. We are glad to learn that the former two have passed the Practical Test. Their experience will be of great use to the movement.

Cub-Masters' Training Camp at Bethamangala.

Since there were many requests for Training Cub-Masters, the Council decided to conduct a Training Camp at Bethamangala from the 14th to 18th July 1937. So far 20 applications have been received and a few more expected. It is hoped that after the training camp there will be a Cub Pack in every school and that in the coming year adequate attention will be paid to efficient cubbing.

Tour Notes of the Headquarters Organing Seeretary.

The Oranising Secretary of the Headquarters paid a visit to the Field during March and inspected all the Troops. The following is the report sent by him :—

K. G. F. District Scout Council—18th & 19th March 1937.

There are 13 units on the Fiejds. There has been much improvement over last year's work and a visitor cannot but be impressed by the smartness of the Troops. Of the three branches of Scouting. Scouting is prominent and there is still very large scope for increase in thls branch. Out of a dozen or more Primary Schools on the Fields only two or three

have packs. The reel difficulty seems to be want of trained Cubmasters. The earlier a Cubmaster's Course is arranged the better will it be. The troops are generally good in physical culture activities and badge work is not neglected, but greater improvement in this direction is necessary. For effective supervision and frequent visit, tho appointment of District Scout and Cubmasters seems to be desirable. It is also suggested that the Council should stock camping gear such as a hike, tent, treck cart, cooking vessels, etc., for lending to Scout units. Another suggestion is the Council should have a Scout library of its own so that Scouters may borrow the books. The Council meets regularly once a month and the accounts of the Council are maintained properly. With Mr. G. Sundara Rao as the President and Mr. Balakrishna Pillai as the Secretary, the Council seems to have a bright future. From the accounts, it is seen that practically all the expenditure goes towards helping the units directly. It is very gratifying that the Honorary Secretary and the Treasurer and the District Scout Commissioner manage to get all the work done without the help of a paid clerk. The smallness of the area added to it the division of the work into different persons (all these offices are usually carried by one single person in other Districts) has been an advantage.

(Sd.) H. R. Abdul Gaffar,
Organising Secretary,
Boy Scouts of Mysore.

General Activities.

Services of the Rovers, Scouts and Rover Band were availed of on many occasions by the public and their services were greatly appreciated.

All the units took part in the Memorial Parade of His Majesty King George V.

The units also took part in the celebration of His Highness the Maharaja's Birthday and went round the town in procession with a portrait.

Scouts of the Sanitary Board High School and D. C. M. School presented guard of Honour to Mr. N. Madhava Rao, Member of Council when he visited the Field to lay the Foundation Stone of the Sanitary Board High School.

Presentation of Thanks Badge.

At a Farewell entertainment given by the First K. G. F. Rovers a gold Thanks Badge was awarded by the Council to Mr. W. T. Hudson, the Ex. Superintendent, Nundydroog Mines, Ltd., and the President of the District Scout Council for the interest he took in the movement.

Conclusion.

This Council expresses its sincere thanks to Mr. G. Sundara Rao, President of the Council for his able guidance and valuable services rendered to the movement and also express their gratitude to Rev. W. H. M. Lansdale, the District Scout Commissioner and Messrs. W. E. Everitt, O. V. Rajagopal for their efficient work and control of units.

Our thanks are also due to Messrs. V. S. Balakrishna Pillai and M. N. Rajagopalan, Secretary and Treasurer, respectively, for their valeable service rendered to the movement.

By Order of the Council,

V. S. BALAKRISHNA PILLAI,
Honorary Secretary.

Statement of Receipts and Payments of the Dist. Scout Council, Kolar Gold Field for the year ending 30th June 1937.

RECEIPTS	Amount	PAYMENTS	Amount
Opening Balance :—		Grants paid to the units ...	215 13 0
At Bank Fixed Deposit 308 3 0		Training camps (Cub) ...	20 0 0
,, Current account 179 2 3	487 5 3	Rallies : Camp fees for Davangere Rally and	
Grants from Scout Headquarters ...	400 0 0	Delhi Jamboree ...	86 0 0
Subscription from members ...	12 0 0	Printing and Stationery ...	14 7 0
Interest on Fixed Deposit ...	6 10 0	Postage ...	3 7 6
Cost of unused stamped cheques ...	0 14 9	Library Books ...	2 1 0
Petty Cash advanced to Secretary in 1935-36		Wood Badge Course expences ...	15 0 0
not accounted for in the expenditure column ...	5 0 0	Gold Thanks Badge and Bank Incidentals ...	41 0 0
		Total ...	397 12 6
		Closing Balance with Secretary ...	5 4 6
		At Bank Fixed Deposit 314 13 0	
		,, Current account 194 0 0	508 13 0
Total ...	911 14 0	Grand Total ...	911 14 0

M. N. RAJAGOPALAN,
Hon. Treasurer.

G. SUNDARA RAO,
President.

V. S. BALAKRISHNA PILLAI,
Secretary.

THE DISTRICT SCOUT COUNCIL, HASSAN

President :

Abdul Aziz Khan, Esq., B.A.,

Vice-Presidents :

H. B. Gundappa, Esq., B.A., B.L., President, District Board, Hassan.

Abdul Razak, Esq., B.A., LL.B., President, Town Municipal Council, Hassan.

C. Ramanuja Iyengar, Esq., M.A., L.T., Dist. Educational Officer, Hassan.

District Scout Commissioner :

S. Venkateshiah, Esq., B.A., B.L.,

Secretary :

H. M. Muhammed Ghouse, Esq., B.A.B.L.,

Management.

After the passing of the bye-laws of the Council, Mr. C. Ramanujiengar, District Educational Officer was included as a third Vice-President. There were no other changes among the office-bearers. Mr. S. Venkateshiah as usual represented this District on the Headquarters Executive Committee. During the year 1936-37 five meetings of the Council were held. All of them were well attended by the members.

Activities.

A Cubmasters' Training Class for Normal School Rovers was proposed to be held, but on account of certain difficulties the matter was postponed to next year. Anyhow an opportunity was given to the Local Scout Association, Holenarsipur to conduct a Cubmasters' Training Class which was a great success. Major portion of the expenses of the Training Camp were met by the Council. Messrs. V. S. Ramachandra Rao and Sri Kasyap were in charge of the camp.

Messrs. S. V. Pattabhy and H. M. Muhammed Ghouse were deputed to attend the All India Scout Jamboree and Mr. S. V Venkataramiah, an enthusiastic Scouter of this place, was selected to undergo the Scout Woodbadge Course which he completed with success.

Though there were no special rallies, there were many occasions when the Scout units of almost all the places had the opportunities to meet together and serve the public on occasions like the Switch—on ceremonies, the Scout Day and H.H. the Maharaja's Birthday. At Hassan more than 200 Scouts were present to welcome the Deputy Chief Scout Commissioner while on tour in this District. Scouts and Rovers during Cattle shows too were of great assistance to the public and to the authorities.

The Local Scout Association, Holenarasipur, was evincing keen interest as usual throughout the year in the cause of the development of Scouting.

Finance.

The income from all sources was Rs. 1628—14—2 with an opening balance of Rs. 820—14—2 and the total expenditure comes to Rs. 633—15—0 with a closing balance of Rs. 994—15—2,. Mr. S. N. Thimmappiah was kind enough to audit the accounts of the Council. A detailed statement of receipts and expenditure is appended herewith.

Conclusion.

By the kind co-operation of all the office-bearers, members and the heads of several institutions, the work of the Council went on smoothly for which I tender my thanks to them.

My thanks are due to the State Headquarters for their invaluable advice and co-operation towards the success of the movement in the District and to Mr. S. N. Thimmappaiah for having kindly audited the accounts of the Council.

H. M. MUHAMMED GHOUSE,

Secretary.

Statement of Receipts and Expenditure of the Hassan District Scout Council for the year 1936—37.

RECEIPTS	Amount	EXPENDITURE	Amount
Opening Balance :— ...	820 14 2	Training Camp ...	100 0 0
Headquarters Grant ...	700 0 0	Jamboree expenses ...	120 0 0
Grants for Camps ...	100 0 0	Allowance to the Band Instructor ...	120 0 0
State Rally camp fee ...	8 0 0	Allowance to Clerk ...	120 0 0
		Grants to L. S. A. ...	25 0 0
		Wood Badge course ...	20 0 0
		Books and appliances ...	100 0 0
		Magazines ...	2 4 0
		Contingency and stationery ...	15 0 0
		Bandages ...	7 11 0
		Bank incidental charges ...	2 0 0
		Bass drum repairs and stamps ...	2 0 0
		Grants to Troops ...	200 0 0
		Total ...	833 15 0
		Closing balance on hand, at Bank ...	794 15 2
Grand Total ...	1628 14 2	Grand Total ...	1628 14 2

(Sd.) H. M. Mohamed Ghouse,
Secretary.

APPENDIX C

BOY SCOUT CENSUS
1937

BANGALORE CITY

Sl. No.	Name of Unit	Name of Scouter	Cubs	Scouts	Rovers
		A			
		Brothers—			
1	2nd Bangalore (Mily Area) Hebbal ...	Jamadar H K Bhavani Singh, G S M			
		B S G Shamiah, S M			
		Abdul Rahiman, A S M			
		N Ramachandra Rao, R S L			
		A Venkatasubbaraje Urs, C M			
		C Abdul Razack, A C M			
		C Rangaswami, Hon S M	22	20	15
		B			
		Jmdr. H N Fazlur Rahmon Khan, G S M			
		M D Balaji Singh, S M			
		L Abdul Gaffar, A S M			
		Zainlabuddin, R S L			
		Syed Jaffar, C M			
		Rangachar, A C M			
		H R Wasay	33	17	13
		C			
		Jmdr. M R Narain Singh, G S M			
		H Abdull Beig, S M			
		G Velayudham, A S M			
		Syed Khasim, C M			
		Syed Rasool			
		K Ramachandra Rao Scindia, A C M	30	15	12
2	3rd Bangalore (East Anjaneya Temple St, Basavangudi) ...	C Seshachar, G S M			
		B R Lingiah, S M			
		B N Narayana Rao, C M	10	8	11
3	4th Bangalore No. 3 4th Rd, Chamarajpet ...	M R Ramanna, R S L			
		M P Ramaswami, A R S L	—	—	8
4	9th Bangalore Gavipuram, P S ...	Y S Gangadhariah, C M	10	—	—
5	10th Bangalore (Hanuman) G M S Chamarajapet ...	M Venkobachar, S M			
		K G Laxmana Rao, A S M	—	20	—
6	11th Bangalore G M S B'gudi ...	B C Choudappa, G S M	22	26	—

BANGALORE CITY—(*Contd.*)

Sl. No.	Name of Unit	Name of Scouter	Cubs	Scouts	Rovers
		Brothers—			
7	12th Bangalore ...	M A Subba Rao, S M			
	Aryavidysala, Seshadripuram	C K Vasudeva Rao, C M	32	24	—
8	13th Bangalore ...	K Subbanna, G S M			
	Aryavidyasala, Balepet	G N Joshi, S M			
		G Narayana Rao, C M	36	48	—
9	14th Bangalore Mavalli P S ..	Balarama Sastry, C M	14	—	—
10	15th Bangalore ...	N Sree Ram, G S M			
	98/2 Chamarajpet	H Subba Rac, S M			
		A N Chikkanna, A S M	16	36	18
11	16th Bangalore ...	J Atmaram Manay, S M			
	Maharastra Hostel	M L Ranoji Rao Sindhia, A S M			
12	18th Bangalore Fort,P S ...	K B Rama Rao Chanan	1	21	14
13	19th Bangalore D N S ...	B Krishnaswami, G S M			
	Malleswaram	H Rama Rao, C M	15	—	9
14	20th Bangalore G H S, Fort ...	D Raja Rao, R S L	—	—	12
15	21st Bangalore ...	M H Ramachandra Rao, G S M			
	(Scout H Qrs.)	V Rangaswami, S M			
		P L Venkata Rao, R S L			
		B S N Murthi, C M	26	28	20
16	22nd Bangalore U M S ...	T Mir Ismail C M			
	Sultanpet	M A Gaffar Sheriff S M	20	38	—
17	23rd B'lore (Kaniyara ...	S Venkoba Rao, G S M			
	Sangha) 1st Rd.	G Lingappa, C M			
	Chamarajpet	B Bhadriah, A S M			
		K Shamiah, S M			
		B Venkatiah A C M			
		K Narasimhaiah A R S L			
		R Venkatarangaiya R S L	30	31	15
18	24th Bangalore ...	S Shankaranarayana Rao, G S M			
	S L N, M S, Fort	H V Gundu Rao, S M			
		Govinda Rao, C M			
		N Ananda Rao, A C M			
		H Munivenkatappa, A S M			
		M Laxmipathi, A S M	16	20	—

BANGALORE CITY—(*Contd.*)

Sl. No.	Name of Unit	Name of Scouter	Cubs	Scouts	Rovers
		Brothers—			
19	25th Bangalore Binny Mills	G C Eiling G S M K N Krishniah C M D S Murthi A C M M S Sampath, S M M V Hanumanth Rao, A S M	22	40	25
20	26th Bangalore Malleswarm H	B Krishnaswamy, S M	—	32	—
21	27th, Bangalore 53, Shankarpur	K A Keshavaiyengar, C M	18	12	—
22	29th Bangalore Surya, P S, Kilari Road	M Sampangiramaswami C M	30	—	—
23	30th Bangalore (Hiro) U P S, Sultanpet	Abdul Latiff C M Abdul Razack, A C M	27	—	—
24	31st Bangalore, M S Mamulpet	P V Ramachandra Gupta G S M K Ananthaswamy S M N T Srinivasa Iyengar C M	15	7	—
25	32nd Bangalore, M S Sultanpet	V L Subbiah, S M	30	30	—
26	33rd Bangalore New H S Visweswarpuram	T G Krishnamurthi S M	—	22	—
27	34th Bangalore P S Akkipet	C Vijayakumar, C M	45	—	—
28	35th Bangalore P S Chamarajapet	M Ramaiya, C M	36	—	—
29	37th Bangalore P S Cottonpet	G Lingappa, C M	24	—	—
30	38th Bangalore P S Seegebeli	Y G Shantarajiah, C M	21	—	—
31	42nd Bangalore Tamil P S Belimutt Rod.	S Suryanarain Rao, C M	20	—	—
32	43rd Bangalore P S Mysore Road	Abdus Samad Beig, C M	40	—	—
33	44th Bangalore Balabharata Visweswarapuram	B K Sundara Rao, C M T Venkatarangachar, R S L	16	14	5

BANGALORE CITY—(*Contd.*)

Sl. No.	Name of Unit	Name of Scouter	Cubs	Scouts	Rovers
		Brothers—			
34	48th Bangalore B E Merchants' Club, Kottige Lane	... D Raja Rro, R S L P Nanjappa A R S L	—	—	30
35	49th Bangalore School of Engineering	... A N Ranganatha Modaliar R S L N Gangiah A R S L	—	—	38
36	50th Bangalore P S Chickpet	... D M Laxminaraniah, C M	24	—	—
37	51st Bangalore P S Shankarpur	... B Srinivasa Rao, C M K Sitarama Sastri, A C M	30	—	—
38	52nd Bangalore Minerva Mills	... S R Tombet, R S L (Hon) A V R Mudaliar, R S L (Hon) N S Kulkarni, R S L K S S Ram, R S L B Venkatasubba Rao, A R S L M S Narayana Rao, A R S L	—	—	30
39	56th Bangalore Police Lines, No. 35, 1st Battalion, Mysore Infantry, Hebbal	.... B K Thimmiah, S M	—	24	—
40	58th Bangalore P S Nagarthpet	... N Ramachar, C M	17	—	—
41	59th Bangalore S L N, H S	... H V Venkatanaranappa, G S M N Narayanaswami, S M M V Krishnamurthi, A S M N Ananda Rao, A S M	—	32	—
42	62nd Bangalore P S Seshadripuram	... D N Narasiah, C M	30	—	—
43	65th Bangalore P S Basavangudi	... B Kamalanabhan, C M T P Srinivasamurthi, A C M	—	54	—
44	68th Bangalore P S Sriramapuram	... H Nanjundian, C M	30	—	—
45	69th Bangalore P S Old Ulsurpet	... V Krishniengar, C M	9	—	—

BANGALORE DISTRICT

Sl. No.	Name of Unit	Name of Scouter	Cubs	couts	Rovers
		Brothers—			
1	1st Anekal M P S ...	Syed Mastan, C M Syed Ahmed, A C M	20	—	—
2	2nd Anekal M S ...	S R Narasimha Char, S M	—	22	—
3	1st Attibele M S ...	C S Krishna Iyengar, S M	—	12	—
4	Athur ...	Gopala Rao, G S M	6	—	10
5	Bendiganahalli ...	Suryanarayana Rao, R S L	—	—	12
6	Channapatna H S ...	M S Anantharamiah S M	—	24	—
7	2nd Channapatna M S ...	P Rama Rao, S M M S Siddegowda A S M	—	30	—
8	3rd Channapatna U M S..	A K K Tareen, S M Syed Abdul Rahim, A S M	—	75	—
9	Devanahalli M S ...	S Gururajachar S M P. Ramachadra Rao A S M	—	40	—
10	Devangundi P B S ...	D N Rame Gowda, C M K Sri Rangachar, A C M	32	—	—
11	2nd Devangundi P B S ...	K Lingappa, G S M Malliappa, S M	12	36	24
12	2nd Doddaballapur M S...	B Srinivasa Rao, G S M	9	12	—
13	3rd do M H S.	V S Bheemasena Rao S M M G Sheriff A S M	—	24	—
14	4th do U H S.	M A R Sheriff S M	—	16	—
15	Doddathogur P S ...	N Krishna Murthy C M	27	—	—
16	Gudemaranahalli P S ...	K Narayana Rao C M	34	—	—
17	1st Hoskote M S ...	A S Narasinga Rao G S M	12	16	—
13	2nd Hoskote M S ...	Rudrappa G S M Nanjappa S M	24	18	15
19	Jadigenahalli ...	H. Channarayappa C M	28	—	—
20	2nd Jadigenahalli ...	Mustapha Khan G S M	24	24	—
21	Kadanur P S ...	M Muninanjayya C M	20	—	—
22	Kannamangala M S ...	Krishna Rao S M	24	—	—
23	1st Magadi M S ...	H Venkataramiah S M S M Ramakrishna Murthy A S M	—	35	—
24	2nd Magadi P S ...	M Ramachar C M R Narasimha Murthy A C M	44	—	—
25	Kadagodi ...	Hosahalliappa C M	24	—	—
26	Makanahalli ...	Nanjappa G S M Rama Rao S M	15	—	—

BANGALORE DISTRICT—(*Contd.*)

Sl. No.	Name of Un.t	Name of Scouter	Cubs	Scouts	Rovers
		Brothers—			
27	1st Nelamangala M S	... N Raja Rao S M	—	64	—
28	2nd " P S	... N K Honnappa C M	32	—	—
29	Nandavatti P S	... Chodappa C M	15	—	—
30	Settihalli P S	... Nadukere Gowda C M	12	—	—
31	1st Sugganahalli M S	... D Giddabasappa S M	—	16	13
32	Sulibele M S	... M S Nagesha Rao S M L Nanjundiah A S M	—	34	—
33	Tubagere P S	T B Rama Shastry C M	34	—	—
34	1st Thippagondahalli M S	... S Madhava Rao S M	—	5	—
35	1st Vadagenahalli M S	... V Srinivasa Rao S M	—	51	—
36	Yelakyathnhalli M S	... G R Narasimhiah S M	—	22	—
37	Mallasandra P S	... Seetharamiah C M	—	16	—
38	Sulibele M S	... N Lingappa G C M	13	25	25
39	Hasigala P S	... Dasappa C M	24	—	—
40	Ummalu	... K Kalingappa R S L	—	—	24

MYSORE DISTRICT

Sl.No.	Name of Unit	Name of Scouter	Cubs	Scouts	Rovers
		Brothers—			
1	Agachahalli P S	... B Narasimhe Gowda, C M	13	—	—
2	Anakanahalli P S	... K B Doddegowda, C M	18	—	—
3	Arakere M S	... M Veeraraghavachar, S M	—	12	—
4	Bannur A K P S	... M Deviah, C M Chikkarangiah A C M	18	—	—
5	Bannur P S	... K Lingiah, C M Marideve Gowda, A C M	32	—	—
6	Bannur U P S	... Abdul Aziz Sheriff, S M Abdul Latiff Siddikhi, C M	14	14	—
7	Bannur M S	... G B Keshava Rao, S M M Venkatasubbiah, A S M	—	48	—
8	Belakavadi M S	... K P Narasimha Murthi, S M	—	28	—
9	1st Bellur K P S	... K Javariah, C M	13	—	—
10	2nd Bellur K P S	... T Hongere Gowda, C M	13	—	—
11	3rd Bellur A K P S	... P Srinivasiah, C M	18	—	—

MYSORE DISTRICT—(*Contd.*)

Sl. No.	Name of Unit	Name of Scouter	Cubs	Scouts	Rovers
		Brothers—			
12	4th Bellur U P S	... Mohamed Abdul Gaffoor, S M			
		M Sheik Suleman, C M	24	12	—
13	5th Bellur M S	.. P Mopuriah Chetty, G S M			
		C Lakkanna Gowda, S M	12	12	—
15	Bommanahalli P S	... M Gagathi Gowda, C M	12	....	—
16	Chakenahalli P S	.... G Thimmiah, C M	12	—	—
17	Chamarajanagar P S	... G R Srinivasa Iyengar, C M	24	—	—
18	Chamarajanagar M S	... V Sesha Iyengar, S M	—	26	—
19	Dadaga P S	... B Narayana Iyengar, C M			
		M P Thimmasetti Gowda, A C M	32	—	—
20	Devaramavinakere P S	... J Bore Gowda, C M	12	—	—
21	Devalapura P S	... D K Srinivasa Rao, C M			
		R Muthuswamiengar, A C M	23	—	—
22	French Rocks M S	.... H S Srinivasiah, S M	—	26	—
23	Gundlupet M S	... K V Rama Rao, S M	—	25	—
24	Honnenahalli P S	... N M Thimme Gowda, C M	14	—	—
25	Hosaholalu M S	... H Narahari Rao, S M	—	25	—
26	Hunsur M S	.... S Varadarajan S M	—	24	—
27	Javaranahalli P S	... V S Krishniah C M	6	—	—
28	Kabbahalli M S	... B Raghunatha Char S M	—	11	--
29	Kadabahalli P S	... Putte Gowda C M	12	—	—
30	Kenchanahalli P S	... A Dase Gowda C M	18	—	—
31	M Kodihalli P S	... L Bore Goda C M	12	—	—
32	D Kodihalli P S	... M Nanjappa C M	12	—	—
33	K R Sagara N B M S	... K S Lakshminarasimhiah S M	—	16	—
34	,, S B ,,	... D V Shankariah S M	—	10	—
35	Krishnarajanagar M S	... G A Narayana Srowthi S M			
		M S Krishnaswamy C M	12	24	—
36	Krishnaraj Pet M S	... K B Nanjappa S M			
		M Ramaswamy Rao A S M			
		P Bhima Rro A S M	—	24	—
37	Kuderu M S	... N Krishnappa S M	—	14	—
38	Melkote M S	... B Bhyrappa S M			
		Gopalakrishna Das C M	12	28	—
39	Maddur M S	... M Siddiah S M	—	31	—
40	Mandya M S	... S K Seetharama Rao S M			

MYSORE DISTRICT—(*Contd.*)

No.	Name Unit	Name of Scouts	Cubs	Scouts	Rovers
		Rrothers— K R Venkataramiah A S M S V Seetharamiah A S M	—	26	—
41	Nagamangala U M S	... M Mahamed Ibrahim S M Syed Abdul Jaleel A S M	—	16	—
42	,, M S	... B V Rama Rao G S M P S Padmarajiah S M N S Nagappa C M	12	13	—
43	,, U P S	... Sheik Rafi Ahmed C M	18	—	—
44	,, P S	... Abdul Jabbar C M	18	—	—
45	Nagathihalli P S	... B Nanjundiah S M C/S Bore Gowda C M	15	5	—
46	Nanjangud H S	... T Ahoblachar S M M Neelakanta Rao A S M	—	27	—
47	,, New P S	... D Subba Rao G S M	24	16	—
48	Nelligere P S	... K Siddiah C M	12	—	—
49	Palahalli P S	... G Neelakantam S M S Sivalingaiah C M	10	16	—
50	Piriyapatna M S	... H/S Krishnaswami S M	—	20	—
51	Santhebachalli M S	... A S Thammaiah S M	—	15	—
52	Seringapatam M S	... S Srinivasiah G S M	12	15	—
53	Sindhagatta M S	... G V Venkatasubbiah S M	—	15	—
54	Tippur P S	... H S Krishnachar C M	12	—	—
55	Terakanambi M S	... N Narasimhamurthi S M	—	21	—
56	T Narasipur M S	... D Selvapullai Iyengar G S M Ananthasrinivasiah S M H Venkataramiah C M	14	23	—
57	Yelanadur M S	... P N Vasudevachar S M	—	32	—
58	Yeslurpet M S	... M Narasimhamurthi S M	—	22	—

MYSORE CITY.

Sl. No.	Name of Unit	Name of Scouters Brothers—	Cubs	Scouts	Rovers
1	1st Mysore Mah H S	... B Suryanarayana Rao S M	—	30	—
2	2nd Mysore C A K Institute	... K Govinda Setty S M M. Puttasamy A S M	—	32	—
3	4th Mysore Saradavilas Patasala	... M Venkatesiah S M	—	12	—
4	6th Mysore (Ahamadia) U P S	... M K Mohadin Khan C M	60	—	—
5	7th Mysore Hardwicke M S	... S Satya Das G S M	15	16	—
6	8th Mysore Marimallappa's H S	... G R Rangaswami S M	—	40	—
7	9th Mysore Banumaiya's H S	... B T Srinivasaiengar G S M D Subba Rao S M M Seshagiri Rao A S M B Seshagiri Rao C M A Venkatasubbiah C M	18	89	—
8	10th Mysore Ursu-Boarding School	... M Rangappa G S M A Shadrack S M T Chaluviah C M	24	109	—
9	12th Mysore Methodist Mission H S	... T Shama Rao S M B Srinivasa Iyengar A S M	—	40	—
10	15th Mysore Sarada-Vilas H S	... M Ramaswamy S M S Rajagopaliengar A S M A K Srikantan A S M	—	26	—
11	17th Mysore Nizama U P B S	... Sheik Imam C M	20	—	—
12	18th Mysore M M B M S	... M S Srinivasa Rao S M	—	8	—
13	19th Laxmipuram P S	... H Nanjappa S M H N Raje Urs A S M	—	20	—
14	21st Mysore Deaf & Dumb school	... C Krishnaswami G S M P Gundu Rao S M K Annappa C M	28	38	—
15	22nd Mysore Dalvoy's A S School	.. B V Nanjundiah S M M N Laxminarain Jois C M	42	16	—
16	24th Mysore Sadvidya-patasala	... M V Tirunaraniyengar G S M	40	10	—
17	25th Mysore Practis-ing M S	... R A Ganesha Murthy G S M	16	40	—

MYSORE CITY--(*Contd.*)

No.	Name Unit	Name of Scouts	Cubs	Scouts	Rovers
		Brothers—			
18	26th Mysore Practising U M S	... Syed Jaffar Khadri G S M	8	32	—
19	27th Mysore Laxmipuram	... S Charles Wesley S M H S Syed Ahmed C M	25	25	—
20	28th Mysore Sawar Lines U P S	... M Syed Hussain C M	50	—	—
21	29th Mysore Govt. Training College	... M R G Naidu R S L	—	—	80
22	30th Mysore Sarada Vilas P S	... M S Srinivasa Rao C M	24	—	—
23	34th Mysore Deshabandu Crew	... B V Nanjundiah R S L M S Srinivasa Rao A R S L	—	—	9
24	35th Mysore Ayurvedic College	... S Krisnachar R S L	—	—	20
25	36th Mysore M S Vontikoppal	... A B Channabasappa S M	20	—	—
		KOLAR DISTRICT—Kolar Taluk			
1	1st Kolar H S	... H Gundu Rao G S M	24	8	—
2	2nd Kolar M S Group (A) „ (B) „ (C)	... M Venkatakrishnappa G S M B N Mallappa S M H S Madhava Rao S M K Rama Char S M M Narayana Swamy C M N R Narayana Iyengar C M R Venkoba Rao C M	72	72	—
3	3rd Kolar U M S	... B M Taher S M Abdul Rahim C M	17	44	—
4	5th Darga U P S	... M A M Majid Khan C M	30	—	—
5	Kolar A D Hostel	... P Nanjundappa S M	—	30	—
6	Settihalli	... Chickka Papanna, G S M	12	8	—
7	Vemagal P S	... C S Sumitra, G S M	12	3	—
8	Kembodi P S	... P Konappa, G S M	8	11	—
		Bowringpet Taluk.			
9	1st S Madamangala MS	... M C Chandrasekhariah, S M H Surya Shankar, A S M	—	18	—
10	1st Hanchala Aided PS	... H P K Murthy, C M	12	—	—

KOLAR DISTRICT—(*Contd.*)

Sl. No.	Name of Unit	Name of Scouter	Cubs	Scouts	Rovers
		Brothers—			
		Malur Taluk.			
11	1st Malur P S ..	K Vellappa, C M	30	—	—
12	1st Kudiyanoor P S ...	S Seetharamiah, C M			
		P Hanumiah, A C M			
		T V Narasimiah, A C M	18	—	—
13	Narsapur P S ...	V Venkataramanappa, G S M	36	22	—
		Mulbagal Taluk.			
14	Mulbagal U P S ...	K M Abdul Hafeez, S M	—	25	—
15	Mulbagal M S ...	S K Raghavendra Rao, S M	—	24	—
16	Sree Rama National M S (Aided) ...	M R Bhimasena Rao, S M	—	18	—
17	Sree Krishna Rover Crew and Vittobha Pack (Open)	A Rajagopalachari, G R S L			
		M S K Jamadagni, C M	25	—	15
18	Tayalur Group ...	R B Nagaraja Rao, G S M			
		Aradhya, S M			
		K Venkatesan, C M	12	3	12
19	Tayalur U P S ...	M Abdul Khalik, S M			
		K Abdul Basith, C M	14	8	—
20	Devarayasamudram M S	H V Ramanathan, G S M	8	12	—
		Srinivasapur Taluk			
21	Garupalli P S ...	M Nanjiah Setty, G S M	6	6	—
22	Yeldur P S ...	C J Narasimiah, S M			
		M Venkatappa, C M	32	24	—
		Chintamani Taluk			
23	Chintamani M H S ...	B Madhava Rao, S M	—	35	—
24	Chintamani M S ...	L Balaji Rao, G S M			
		S K Shankararamiah, S M			
		N Ramachandra Rao, C M	10	20	—
25	Chintamani P S ...	Y S Gundapa, C M	15	—	—
26	Kagathi P S ...	K Gopala Krishna Murthy, C M	27	—	—
27	Kagathi M S ...	H R Srinivasa Murthy, C M	28	—	—
28	Kolapalli P S ...	B Ramachandra Rao, C M	7	...	...
		Sidlaghatta Taluk			
29	Sidlaghatta M S ...	N P Nagesha Rao, S M			
		H S Krishnappa, A S M	—	40	—

KOLAR DISTRICT—(*Contd.*)

Sl. No.	Name of Unit	Name of Scouter	Cubs	Scouts	Rovers
		Brothers—			
30	Sidlaghatta, P S ...	M P Basappa, S M	24	—	—
31	2 Packs ...	M Venkatachaliah, C M	23	—	—
32	Malamachanahalli P S ...	R Muniswamiah, G S M	25	10	3
33	Melur P S	I Parthasarthy Iyengar, GSM	28	3	—
		Chickballapur Taluk.			
34	Chickballapur M S	A N Gundu Rao, S M			
		G Narayana Rao, A S M			
		G Krishnaiah, A S M	—	40	—
35	Hospital Road (Town)PS	C N Krishnappa, C M	28	—	—
36	Fort (Town) P S ...	V Seenappa, C M	25	—	—
37	Subrayanapet (Town)PS ...	G V Narasimhachar, C M	30	—	—
38	Nandi Open & Controlled (Group)	S Rama Rao, G S M			
		B L Narayana Sastry, S M			
		H S Seetharama Iyer, C M	24	21	15
39	Peresandra P S ...	P Aswatha Rao, C M	25	—	—
40	Yelagalahalli P S ...	P Chinnaramiah Setty, C M	10	—	—
		Goribidnur Taluk.			
41	Goribidnur U P S ...	C K Abdul Khuddus, C M	18	—	—
42	Hossur M S ...	M Narasiah, S M			
		S Venkatachaliah, A S M			
		H S Venkatanaranappa, A S M	—	74	—
43	Hossur P S ...	H Seshagiri Rao, C M	30	—	—
44	Darinayakapalya, M S ...	M Nagesha Rao, S M	—	40	—
45	Halehalli P S ...	C V Govinda Rao, C M	18	—	—
46	Manchenahalli (Open) ...	C Subbannachar, G S M			
		H Hanumantha Rao, S M			
		K Subba Rao, A S M			
		M P Chandramurthy Sastry, C M			
		D M Puttaraju, A C M	14	14	14
47	Doddakurugod P S	G R Narasimna Murthy, G S M	24	6	—
48	Vatadahosahalli (Open)...	D Aswathanarayana Rao, G S M			
		D Narasinga Rao, C M			
		K Venkatanarayana Rao, R S L	16	—	12
49	Nagaragere (Open)	Subbarayappa, R S L	—	—	15

KOLAR DISTRICT—(*Contd.*)

Sl.No.	Name of Unit	Name of Sccuter	Cubs	Scouts	Rovers
		Brothers—			
		Bagepalli Taluk			
50	Bagepalli M S	... G Srinivasa Iyengar, S M	—	37	—
51	Bagepalli P S	.... B K Narasimha Naidu, C M	38	—	—
52	Patapalya "Open"	... A Subbarayasetty, G S M Y Srinivasa Rao, S M	5	12	6
53	Chakavelu P S	... B Aswathiah, C M	24	—	—
54	Paragodu P S	... B Venkatachaliah, C M	14	—	—
55	Maraganakunte P S	... M Venkatasubba Rao, C M	14	—	—
56	Achepalli P S	... B N Venkatanarayana Rao, C M	18	—	—
		Gudibanda Taluk			
57	Chandur "Open"	... C S Venkatesha Murthy, C M	18	—	—

TUMKUR DISTRICT

Sl.No.	Name of Unit	Name of Sccuter	Cubs	Scouts	Rovers
1	1st Tumkur H S	... H S Gopal S M N C Gopala Iyengar, A S M	—	29	—
2	2nd " (open)	... A V Subramanaiya G S M H S Gururaja Rao C M	9	9	1
3	4th " D N S	... K S Venkatachaliengar R S L S K Gundu Rao C Narasimhaiya A R S L	—	—	51
4	5th Tumkur Methodist Mission Orphanage	.... Amrutam G S M	12	12	—
5	6th Tumkur M S	... H Gopala Rao S M K Krishnaswami Rao A S M	—	24	—
6	7th Tumkur Methodist Mission M S	... L R Gundappa G S M S G Guruswami S M L S Hanumantha Rao, C M	12	16	—
7	8th Tumkur A K Boarding Home	... B Krishnamuthi			
8	1st Madhugiri M S	... V Nanjundiah S M	—	46	—
9	3rd Madhugiri H S	.... A Laxmana Rao, R S L S Srinivasa Rao S M	—	37	35
10	4th Madhugiri P S	... T Hanumanthiah C M	18	—	—
11	5th Madhugiri Feeder P S	.... S Ramasetty C M	15	—	—
12	1st Tiptur M S	... N Lakkappa S M	—	28	—

TUMKUR DISTRICT—(*Contd.*)

Sl. No.	Name of Unit	Name of Scouter	Cubs	Scouts	Rovers
	Brothers—				
13	2nd Tiptur U M S ...	Syed Zaharuddin Bintory S M	—	16	—
14	3rd " H S ...	B Ramaswamaiya R S L	—	—	24
15	1st Chiknaikanahalli M S ...	H Hariyappa S M	—	20	—
16	2nd " Urdu M S ...	S Abbas Beig S M	—	11	—
17	1st Gubbi M M M S ...	G N Srikantiah S M	—	22	—
18	2nd " P S ...	N Siddalingappa C M	17	—	—
19	3rd " U M S ...	T Abdul Khayum S M	—	8	—
20	1st Kunigal M S ...	K C Nagappa S M L S Ranganatha Rao A S M C Siddalingiah A S M	—	27	—
21	1st Amrutur M S ...	G Ramiah S M	—	24	—
22	1st Huliyurdurga M S ...	K Srinivasa Rao G S M	10	10	—
23	1st Pavagada M S ...	S R Srinivasa Rao G S M	6	27	—
24	1st Turvekere M S ...	H K Channakrishnaiah S M	—	26	—
25	1st Huliyar M S ...	V Gopaliah S M	—	17	—
26	1st Holavanahalli M S ...	C N Narasimhamurthi S M	—	25	—
27	1st Honnavalli M S ...	A Narsimhaiah S M	—	22	—
28	2nd Honnavalli P S ...	B Madhava Rao C M	12	—	—
29	1st Nonavinakere M S ...	B Nanjappa S M	—	24	—
30	1st Kandikere M S ...	H Krishnappa S M	—	8	—
31	1st Midigesi M S ...	T G Lingappa S M	—	24	—
32	1st Settikere M S ...	T Thimmiah S M ... S N Seetaramiah A S M	—	22	—
33	1st Kadaba M S ...	S V Varadarajainegar S M	—	16	—
34	1st Honnebagi P S ...	C Mylariah S M	—	12	—
35	1st Kyatsandra M S ...	T Laxmaniah S M	—	16	—
36	2nd Kyatsandra P S ...	K Narasappa C M	12	—	—
37	1st Ittikadibbanahalli M S	T Cowdiah S M	—	15	—
38	1st Baragur M S ...	B Subbarama Rao S M	—	15	—
39	1st Basappana Palya M S	H R Narasimhaiya S M	—	32	—
40	1st Bellavi M S ...	C Ramachandra Rao S M	—	18	—
41	2nd Bellavi P S ...	T N Subba Rao C M	12	—	—
42	1st Hebbur M S ...	H N Ramachandra Rao S M	—	28	—
43	1st Honnudike M S ...	H Laxmiah S M	—	13	—
44	1st Ganganahalli Resala P S ...	Abbas Khan Khaleel C M	16	—	—

TUMKUR DISTRICT—(*Contd.*)

Sl. No.	Name of Unit	Name of Scouter	Cubs	Scouts	Rovers
	Brothers—				
45	III Sira U P S	... Mohd. Badruddin C M	22	—	—
46	1st Kallur P S	... L Lingappa C M	12	—	—
47	1st Brahmasandra P S	... T C Narasimhamurthi C M	6	—	—

KADUR DISTRICT

Sl. No.	Name of Unit	Name of Scouter	Cubs	Scouts	Rovers
1	1st Aldur U M S	... M Fazlur Rasool, S M	—	22	—
2	Ajjampur M S	.... G K Marulappa, S M M S Rama Rao, C M	12	57	....
3	1st Birur M S	.... H Ramachar, S M	—	18	—
4	2nd Birur M S	.... G C Srikantiah, S M	—	24	—
5	3rd Birur M S	.... J K Nanjappa, S M M S Rama Rao, A S M	—	20	—
6	Basavanahalli M S	... G Sripada Rao, S M M S Kesava Rao, A S M M V Krishnappa, A S M	—	55	—
7	Basavanahalli Amalgamated P S	... M S Veerathe Gowda, C M	24	—	—
8	Chikmagalur H S	.... D Visweswariah, G S M	—	48	16
9	,, K M S	.... T Krishnappa, S M A N Srikantiah, C M	12	20	—
10	Chikmagalur Viswavidyalaya	... N Ramaswami, S M K S Thatachar, C M	20	32	—
11	Chikmagalur U M S	... Syed Mohamed, S M Mohamed Ismail, C M	11	21	—
12	Chikmagalur Town PS	... C Channakeshaviah, C M	20	—	—
13	,, Fort P S	... H V Krishnaswami, C M Y M Ramaswamiah, A C M	12	—	—
14	Chikmagalur Tamil A K P S	... K R Thangavelu Modaliar, C M	10	—	—
15	Chickmagalur Urdu P S	... Yusuf Ali Khan, C M	12	—	—
16	Chickmagalur 2nd A K P S	H Krishnamurthi, C M	8	—	—
17	Hiregouja 1st	... C S Shamanna, C M	18	—	—
18	2nd Hiregouja	... M Sanjeeviah, C M	9	—	—
19	Hosahalli U M S	... Syed Younus, S M C H Ahmed Beig, C M	24	18	—
20	Hariharpur M S	... B Siddappa, S M	—	18	—

KADUR DISTRICT—(*Contd.*)

Sl. No.	Name of Unit	Name of Scouter	Cubs	Scouts	Rovers
	Brothers—				
21	Induvara P S	... M G Srinivasamurthi, C M	6	—	—
22	Kalasa M S	... K Parameswarappa, S M	—	14	—
23	Kadur P S	... H Narasimhiah, C M	24	—	....
24	Kadur M S	... A Krishnappa, S M	—	25	—
25	Karthekere P S	... Salvadar Rouiss, C M	8	—	—
26	Kempanahalli P S	... B Venkatasubbiah, C M	12	—	—
27	Koppa M S	... H Ramaiah, S M	—	20	—
28	Lakya P S	... A G Balarama Singh, G S M	13	12	—
29	Lakkavalli M S	... K S Kale Gowda, S M	—	22	—
30	Lingadahalli M S	... T Shamiengar, S M	—	24	—
31	Marle P S	... K S Alagiah, C M	16	—	—
32	Mudigere (Open)	... K R Shankaranarayana Rao, G S M S C Sequira, S M G S Krishnamurthi, A S M H Shamanna, C M S Ramaswamy, A C M	12	12	12
33	Mudigere M S	... M Samba Sastry, S M K Ramaswamy, A S M	—	25	—
34	„ U M S	... M Zakaulla, S M	—	24	—
35	„ K P S	... H Shamanna, C M	24	—	—
36	Narasimharajapura M S	... H B Siddappa, C M C K Venkata Rao, A S M H Raghavendra Rao, A S M	—	25	—
37	Sakrepatna M S	... B S Rama Rao, S M	—	16	—
38	Sringeri P S	... V S Subba Rao, C M	22	—	—
39	Sringere M S	... Kote Rama Rao, S M D Subramanya Bhatta, A S M	—	30	—
40	Tarikere U M S	... P M Syed Alum, S M	—	29	—
41	Tarikere K M S	... B R Venkataramiah, S M	—	28	—
42	Tarikere Petta P S	... Sheik Ismail, C M	11	—	—
43	Tarikere 4th Bhishma Crew	... T Maharudrappa, R S L	—	—	12
44	Thegur P S	... N S Ananthararamiah, C M	12	—	—

HASSAN DISTRICT

1	Arasikere M S	... M K Gundappa S M	—	25	—
2	Basavapatna M S	.. G Ramaswami Iyengar	—	22	—
3	Banavara M S	... B Mylariah S M	—	21	—

HASSAN DISTRICT—(*Contd.*)

Sl. No.	Name of Unit	Name of Scouters	Cubs	Scouts	Rovers
		Brothers —			
4	Channarayapatna M S ...	C R Pandurangasastri	8	[illegible]	—
5	Gorur M S ...	G A Ramaswami Iyengar S M	—	30	—
6	„ P S ...	C S Shamanna	25	—	—
7	Hassan H S (Group A) ...	V S Varadachar S M Shahabbas A S M	—	34	—
	„ „ B ...	S V Pattabhi S M	—	32	—
	„ „ C ...	H Basavarajan S M	—	32	—
	„ „ D ...	S V Venkataramiah S M	—	32	—
8	Hassan M S ...	R Ananthiah S M Chidananda C M	15	30	—
9	Haranahalli M S ...	H V Radhakrishna S M S R Garuda Iyengar C M	17	19	—
10	Hassan A K Home Hostel ..	H Basavarajan S M S V Venkataramiah A S M	—	48	—
11	Hassan U M S ...	H M Mohamed Ghouse G S M S K Syed Abdul Gaffar S M Abdur Razack C M	5	29	—
12	Hosagrahar P S ...	M N Janardana Iyengar	16	—	—
13	Hassan Main U P S ...	Abdur Rahmon Khan C M	15	—	—
14	Holenarasipur M H S ...	H Ramachandra Rao S M H R Koneri Rao A S M S Krishna Sastri A S M S R Dharam A S M	—	24	—
15	Holenarasipur M S ...	H Narasimha Murthi S M	—	32	—
16	„ P S ...	M K Ananthapadmanabhiah C M	38	—	—
17	Kantarajapura M S	K Ramanna S M	—	20	—
18	Kundur P S ...	K S Ramachandriah C M	20	—	—
19	Mosale M S ...	H K Suryanarayanavadhani S M	—	16	—
20	Mudalakuppe P S ...	Srinivasacharya C M	24	—	—
21	Nallur P S ...	B N Srinivasamurthi G S M	13	17	—
22	Nuggihalli M S ...	K Chuncha Reddy S M	—	22	—
23	Rudrapatna M S ...	H Gururajachar S M	—	29	—
24	Shantigrama M S ...	G V Hiiriyanniah S M	—	10	—
25	Suranahalli P S ..	Krishna Rao C M	18	—	—

SHIMOGA DISTRICT

Sl. No.	Name of Unit	Name of Scouter	Cubs	Scouts	Rovers
	Brothers—				
1	Anavatti M S	... H V Mangala Murthi, S M H Seshagiri Rao, A S M	—	21	—
2	Belagutti Malligenahalli M S	G Venkata Rao, S M	—	20	—
3	Bheemanakone	... D Gurunatha Sastri, C M	12	—	—
4	Bidare P S	... B Basavannappa, C M	12	—	—
5	Goppanahalli P S	.... R Narasingh, G S M	15	8	—
6	Hiremalali P S	... P Veerappa, C M	12	—	—
7	Holehonnur M S	.... K Vijayendrachar, S M B Sarvothama Rao, C M H N Rama Rao, R S L P K Raghavendra Rao, A R S L	10	23	10
8	Honnali K M S	... K Somasastri, S M M Ramachar, C M	14	21	—
9	Kalasa K M S	... K Parameswarappa, S M	—	14	—
10	Kumsi M S	... H Thimma Rao, S M	—	15	—
11	Megaravalli M S	... N D Venkataramaiya, S M C Annadana Sastri, A S M H Krishnamurthi, A S M	—	24	—
12	Nyamati M S	... M Basavappa, S M G M Jaya, A S M	—	31	—
13	Shikarpur M S	... K Lakshminarayana Pai, S M S V Gopala Rao, C M	6	29	—
14	1st Shimoga main M S	... S Surappa, G S M	17	20	—
15	2nd „ H S	... V S Ramachandra Rao, S M G Rama Rao, R S L	—	41	9
16	3rd „ U M S	... Syed Mohamed, S M Sheik Ibrahim, A S M M Syed Iynauthulla, A S M	—	27	—
17	4th „ Fort P S	... B V Gopalakrishna Rao, C M	40	—	—
18	5th „ (Open) Athletic Union	... H S Arunachala, G S M	6	30	10
19	Sorab M S	... B Seshagiri Rao, S M T Krishniah, C M	30	24	—
20	Sorab P S	.... S Narasimhachar, C M	34	—	—
21	Thirthahalli M S	... B Ramachandra Char, S M C R Narasingha Rao, A S M T N Rajagopaliengar, A S M	—	25	—

CHITALDRUG DISTRICT

Sl.No.	Name of Unit	Name of Scouter	Cubs	Scouts	Rovers
		Brothers—			
1	Bagur M S	... K Krishnamurthi Rao, S M			
		H B Ramachandra Rao, A S M	—	20	—
2	Belagur M S	... S Shamanna, S M	—	16	—
3	B Durga M S	... H C Hari Rao, S M	—	26	—
4	1st Chitaldrug H S	... K Prahlada Rao, S M	—	27	—
4	2nd Chitaldrug K M S	... H Thimmappaiya, S M			
		T Henjanna, S M	—	64	—
5	3rd ,, Urdu M S	... C Joseph Raju, S M	—	14	—
6	4th Chitaldrug Practising P S	... K R Krishnappa, C M	16	—	—
7	Chitaldrug T P S	... K Gopalappa, C M	25	—	—
8	Do	... C Siddarangappa C M	25	—	—
9	Challakere M S	... C N Shama Rao, S M	—	16	—
10	Davangere H S	... N Narayana Rao, G S M			
		T Sarangapani, S M			
		T K Ananthanarayan, R S L			
		Syed Ghouse, A S M	—	42	8
11	Davangere Old M S	... S Narayanamurthi, S M			
		K N Rama Rao, A S M			
		K Subba Rao, A S M	—	53	—
12	Davangere New M S	... H Narayanamurthi Rao, S M	—	27	—
14	Harihar M S	... Raghappa Naik Burle, S M	—	22	—
15	Harihar P S	... K Abdul Basith Khan, C M	16	—	—
16	1st Hiriyur M S	... S Narasimiah, S M	—	18	—
17	Hiriyur K P S	... Y Channappa, C M	7	—	—
13	Holalkere M S	... S Lakshmipathy Rao, S M	—	20	—
19	Hosadurga M S	... K Muddusangappa, S M			
		M Bheemasenachar, A S M	—	25	—
20	Jagalur M S	... K R Raghavendra Rao, S M			
		N Hanumanthappa, A S M	—	23	—
21	Lokikere M S	... L Marthanda Rao, S M	—	18	—
22	Maradihalli M S	... N R Seshagiri Bhatta, S M	—	18	—
23	Mayakonda M S	... C Ahobaliah, S M	—	16	—
24	Molakalmuru M S	... Devalappa M Sarode, S M	—	22	—
25	,, U P S	... Mohamed Imam, C M	24	—	—
26	Pandarahalli M S	.. M Praneshachar, S M	—	16	—
27	Parasurampura M S	... D Doddarangiah S M	—	20	—

CHITALDRUG DISTRICT—(*Contd.*)

Sl. No.	Name of Unit	Name of Scouter	Cubs	Scouts	Rovers
	Brothers—				
28	Ramagiri M S ...	G Shantaveerappa, S M	—	15	—
29	Srirampur M S ...	B S Narasimhiah, S M J N Venkataramanappa, A S M	—	16	—
30	Syabanur M S ..	R Nanjundiah, S M	—	23	—
31	Turuvanur M S ...	T. Seetharamaiah, S M G S Jadiappa, A S M	—	18	—

K. G. F. DISTRICT.

Name of Unit	Name of Scouter	Cubs	Scouts	Rovers
1st K G F Nandydroog (Labourers') Crew ...	V S Balakrishna Pillai, R S L M Arumugam, A R S L M D K Naidoo, ,,	—	—	39
2nd KGF Robertsonpet MS ...	V Kalyanasundaram, S M H A Srinivasamurthy, A S M T R Basavaradhya, A S M	—	50	—
3rd K G F Challappa's School	R Jocobs, S M O P Rathnam, C M	24	25	—
4th K G F Nandydoorg Mine Day School	C N Arunachalam, S M C Varadaraj, C M	20	24	—
5th K G F St. Mary's School...	V Nagarathnam Felix, S M S Susainathan, A S M Rayappan A S M Sabastin A S M	—	27	—
6th K G F Methodist Mission School, Oorgaum ...	Abel Samuel, S M Jacob James, C M	8	16	—
7th KGF Sri Numperumal School, Andersonpet	P Anandaraju, S M C V Krishnamurthi, A S M	—	35	—
8th K G F European School ..	L A Brown, S M Miss F Francis, C M Miss S Bennetts, A C M	18	22	—
9th K G F do ...	Mr A E Martin, S M Miss J London, C M Miss C Robinson, A C M	20	18	—
11th K G F, P S, Balaghat Coromondel	J Sarangapani, C M K Mari Muthu, A C M	18	—	—
12th K G F Sanitary Board H S Robertsonpet	V Badarayanamurthi, S M	—	22	—

K. G. F. DISTRICT—(*Contd.*)

Sl. No.	Name of Unit	Name of Scouter	Cubs	Scouts	Rovers
	Brothers—				
13th	K G F, D C M School, Robertsonpet ...	P S Gopalachar, S M T Somasundram, A S M	—	34	—
14th	K G F do	T Justus Kamalam, S M	—	33	...

UNIVERSITY DISTRICT

Sl. No.	Name of Unit	Name of Scouter	Cubs	Scouts	Rovers
1	Mysore City ...	N S Narayanasastri, G S M G Hanumantha Rao, R S L H R Abdul Majid, S M	—	4	74
2	Bangalore City ...	H L Hariyappa, G S M S B Kousik, S M K Laxminarasimhamurthi, R S L	—	10	115

BOYS' SECTION
ಹುಡುಗರ ಪ್ರಕರಣ

ಪೆಟ್ರೋಲ್ ಲೀಡರಿಗೊಂದು ಕಾಗದ.

(ರೋಲ್ಯಾಂಡ್ ಇ. ಫಿಲಿಪ್ಸ್‌ರವರ ಪುಸ್ತಕದ ಅನುವಾದ)

ಶ್ಯಾಮೂ,

ಕೆಲವು ವರುಷಗಳ ಕೆಳಗೆ ಒಂದು ದೊಡ್ಡದಾದ ಮತ್ತು ಮಟ್ಟವಾದ ಬಯಲಿನಲ್ಲಿದ್ದ ಒಂದು ವಿಶಾಲವಾದ ಕೆಲಸದ ಶಾಲೆಯಲ್ಲಿ ಬಡಗಿಗಳು, ಯಂತ್ರಕಾರರು ಅನೇಕ ದಿನಗಳಿಂದ ಒಂದು ಹೊಸ ರೀತಿಯ ವಿಮಾನವನ್ನು ನಿರ್ಮಾಣಮಾಡುವುದರಲ್ಲಿ ಉದ್ಯುಕ್ತರಾಗಿದ್ದರು.

ಆ ವಿಮಾನವು ಅದುವರೆಗೆ ನಿರ್ಮಾಣವಾಗಿದ್ದ ಎಲ್ಲಾ ವಿಮಾನಗಳಿಗಿಂತಲೂ ಒಳ್ಳೆಯದಾಗಿದ್ದು, ದೂರವಾಗಿಯೂ ಮತ್ತು ಎತ್ತರದಲ್ಲಿಯೂ ಹಾರುವ ಜಾತಿಯದಾಗಿದ್ದಿತು. ಅದನ್ನು ಹಾರಿಸುವ ದಿವಸ ಬಂದಾಗ, ಸುತ್ತಮುತ್ತಲೂ ವಾಸವಾಗಿದ್ದ ಜನರಲ್ಲೆಲ್ಲಾ ಬಹಳ ಉತ್ಸಾಹವುಂಟಾಗಿತ್ತು.

ಆ ವಿಮಾನವು ಹಾರುವುದನ್ನೇ ನಿರೀಕ್ಷಿಸಿಕೊಂಡು ಸಾವಿರಾರು ಜನರು ಸುತ್ತಲೂ ನಿಂತಿದ್ದರು. ನಿರ್ಮಾಣಕರಲ್ಲಿ ಮುಖ್ಯಸ್ಥನು ಜನರೆಲ್ಲರೂ ಸಂತೋಷದಿಂದ ಚಪ್ಪಾಳೆ ತಟ್ಟುತ್ತಿರಲು ಆ ವಿಮಾನದಲ್ಲಿ ಕುಳಿತುಕೊಂಡನು.

ಆದರೆ ಅಲ್ಲಿ ನಡೆದ ವಿಶೇಷವೇನೆಂದರೆ ಆ ವಿಮಾನವು ಮುಂದಕ್ಕೆ ಸಾಗಲೇ ಇಲ್ಲ. ನೋಡುವುದಕ್ಕೆ ಎಲ್ಲವೂ ಸರಿಯಾಗಿಯೇ ಇತ್ತು. ಅದರಲ್ಲಿದ್ದ ದೋಷವೇನೆಂದರೆ ಆ ವಿಮಾನದ ಒಂದು ಭಾಗವು ಅದು ಮಾಡಬೇಕಾದ ಕೆಲಸವನ್ನು ಮಾಡುತ್ತಿರಲಿಲ್ಲ. ಆದ್ದರಿಂದ ವಿಮಾನವು ಸಂಪೂರ್ಣವಾಗಿ ವ್ಯರ್ಥವಾಯಿತು.

ಹಗ್ಗವನ್ನೆಳೆಯುವ ಸ್ಪರ್ಧೆಯನ್ನು ನಾನು ಒಂದುಬಾರಿ ನೋಡಿದ್ದಾಗಿ ನೆನಪಿದೆ. ಆ ಸ್ಪರ್ಧೆಯಲ್ಲಿ ಒಂದುಕಡೆ ಭಾರಿ ಆಳುಗಳೇ ಸೇರಿದುದರಿಂದ ಅದರಲ್ಲಿ ಯಾರಿಗೂ ಹೆಚ್ಚು ಉತ್ಸುಕತೆಯಿರಲಿಲ್ಲ. ಪ್ರೇಕ್ಷಕರು ಇತರ ಆಟಪಾಟಗಳನ್ನು ಉತ್ಸಾಹದಿಂದ ನೋಡುತ್ತಿದ್ದವರು ಈಸ್ಪರ್ಧೆಯು ಬಂದಕೂಡಲೇ ಉಪಹಾರಕ್ಕಾಗಿ ಹೊರಟು ಹೋದರು.

ಆದರೆ ಅನಿರೀಕ್ಷಿತವಾಗಿ ಸಣ್ಣವರೇ ಸೇರಿದ್ದ ಪಕ್ಷವು ಸುಲಭವಾಗಿ ಗೆಲುವನ್ನು ಪಡೆಯಿತು. ಅವರು ತಮ್ಮ ಎದುರಾಳಿಗಳಷ್ಟು ಬಲಿಷ್ಠರಲ್ಲ. ಆದರೆ ಅವರು ಗೆಲುವನ್ನು ಸಾಧಿಸಲು ಅವಶ್ಯಕವಾಗಿ ಮಾಡಬೇಕಾಗಿದ್ದ ಒಂದೇ ಕೆಲಸವನ್ನು ಮಾಡಿದರು—ಅವರೆಲ್ಲರೂ ಒಟ್ಟಿಗೆ ಎಳೆದರು; ಬಲಿಷ್ಟಪಂಗಡದವರು ಆರೀತಿ ಮಾಡಲಿಲ್ಲ.

ಕೆಲವು ಕಾಲದ ಹಿಂದೆ ಲಂಡನ್ನಿಗೆ ಸೇರಿದ ಒಂದು ಜಿಲ್ಲೆಯಲ್ಲಿ ಆಟಗಳ ಸ್ಪರ್ಧೆಯು ನಡೆಯಿತು. ಅದರಲ್ಲಿ ಮೂವತ್ತು ಗುಂಪುಗಳು ಭಾಗವನ್ನು ವಹಿಸಿದ್ದವು. ಅವುಗಳಲ್ಲಿ ಇಪ್ಪತ್ತೊಂಭತ್ತು ಗುಂಪುಗಳಿಗೆ ಆಟಗಳನ್ನಾಡುವ ರೀತಿಯು ಚೆನ್ನಾಗಿ ತಿಳಿದಿತ್ತು.

ಆಟಗಳು ಸ್ವಲ್ಪವೂ ಸಮರ್ಪಕವಾಗಿ ನಡೆಯಲಿಲ್ಲ. ನಾನು ಸ್ಕೌಟ್ ಭಾಷೆಯನ್ನು ತೆಗೆದುಕೊಂಡಾರಭ್ಯ ಇದೇ ನಾನು ನೋಡಿದ ಅಸಹ್ಯಕರ

ವಾದ ದೃಶ್ಯ. ಇಪ್ಪತ್ತೊಂಭತ್ತು ಗುಂಪುಗಳಿಗೆ ಆಟಗಳು ಗೊತ್ತಿದ್ದವು. ಮೂವತ್ತನೆಯದಕ್ಕೆ ತಿಳಿದಿರಲಿಲ್ಲ. ಆ ಒಂದು ಗುಂಪಿನ ದೆಸೆಯಿಂದ ಆಟಗಳೆಲ್ಲಾ ಕೆಟ್ಟುಹೋದುವು.

ನಿಮ್ಮ ಏಳನೇ ಸ್ಕೌಟ್ ನಿಯಮವು "ಸ್ಕೌಟು ತನ್ನ ತಂದೆ ತಾಯಿಗಳ, ಪೆಟ್ರೋಲ್ ಲೀಡರಿನ ಅಥವಾ ಸ್ಕೌಟ್ ಮಾಸ್ಟರ ಅಪ್ಪಣೆಯನ್ನು, ಪ್ರತಿ ಹೇಳದೆ ನಡೆಸುತ್ತಾನೆ" ಎಂದು ಹೇಳುತ್ತದೆ.

ಚೀಫ್ ಸ್ಕೌಟ್‌ರವರು ಇದಲ್ಲದೆ "ತನಗೆ ಕೊಡಲ್ಪಟ್ಟ ಆಜ್ಞೆಯು ಸ್ಕೌಟಿಗೆ ಒಪ್ಪಿಗೆಯಾಗ ದಿದ್ದರೂ ಅವನು ಸಿಪಾಯಿಗಳಂತೆಯೂ, ನಾವಿಕ ರಂತೆಯೂ ನಡೆಸಬೇಕು. ಅದನ್ನು ನಡೆಸುವುದು ತನ್ನ ಕರ್ತವ್ಯವೆಂದು ಭಾವಿಸಿ ಅದನ್ನು ನಡೆಸ ಬೇಕು. ಆರೀತಿ ನಡೆಸಿದಮೇಲೆ ಅದಕ್ಕೆ ವಿರೋಧ ವಾದ ಕಾರಣಗಳಿದ್ದರೆ ಅವುಗಳನ್ನು ತಿಳಿಸ ಬಹುದು. ಆದರೆ ಆಜ್ಞೆಗೆ ಅನುಸಾರವಾಗಿ ನಡೆಯಲೇಬೇಕು. ಇದೇ ಶಿಸ್ತು ಎಂದು ಕರೆಯ ಲ್ಪಡತಕ್ಕದ್ದು" ಎಂದು ಹೇಳಿದ್ದಾರೆ.

ಸ್ಕೌಟು ಯಾವುದನ್ನೂ ಕಾರಣವಿಲ್ಲದೆ ಮಾಡು ವುದಿಲ್ಲ. ಈ ಏಳನೇ ನಿಯಮಕ್ಕೆ ಅನುಸಾರ ವಾಗಿ ನಡೆಯಬೇಕೆಂಬುದಕ್ಕೆ ನೀನು ನಿಮ್ಮ ಪೆಟ್ರೋಲಿನವರಿಗೆ ಸರಿಯಾದ ಕಾರಣವನ್ನು ಕೊಡಲು ಸಮರ್ಥನಾಗಿರಬೇಕು.

ಸ್ಕೌಟು ಆಜ್ಞೆಗೆ ಅನುಸಾರವಾಗಿ ನಡೆಯುವು ದಕ್ಕೆ ಕಾರಣವೇನೆಂದರೆ,ಆರೀತಿ ಅವನು ಮಾಡದೆ ಹೋದರೆ ಗುಂಪು ಕೆಲಸಮಾಡುವುದಕ್ಕಾಗುವು ದಿಲ್ಲ. ಹಾಗೆಯೇ ಪೆಟ್ರೋಲ್ ಲೀಡರಿನ ಆಜ್ಞೆಗೆ ಅನುಸಾರವಾಗಿ ನಡೆಯುವುದೂ ಪೆಟ್ರೋಲ್ ಕೆಲಸವು ಸರಿಯಾಗಿ ನಡೆಯಲೆಂಬ ಅಭಿಪ್ರಾಯ ದಿಂದಲೇ.

ತನಗೆ ಸಂಬಂಧಪಟ್ಟ ಇತರ ಸಂಸ್ಥೆಗಳು ಹೇಗೋ ಹಾಗೆಯೇ ತನ್ನ ಮನೆಯ ಕೆಲಸವೂ ಸಮರ್ಪಕವಾಗಿ ನಡೆಯಬೇಕೆಂತಲೇ ಸ್ಕೌಟು ತನ್ನ ತಂದೆ ತಾಯಿಗಳ ಆಜ್ಞೆಗಳಿಗೆ ಅನುಸಾರ ವಾಗಿ ನಡೆಯುವುದು. ಅವನು ಅವರಿಗೆ ವಿರೋಧ ವಾಗಿ ನಡೆದರೆ ಅವನ ಮನೆಯು ನಡೆಯದೆ ಹೋದ ಆ ವಿಮಾನದಂತಾಗುತ್ತದೆ. ಅದು ಸರಿ ಯಾದ ರೀತಿಯಲ್ಲಿರುವುದಿಲ್ಲ.

ಸ್ಕೌಟ್ ಕ್ರಮವು ಒಂದು ಹಗ್ಗ ಎಳೆಯುವ ಆಟದಂತೆಯೇ. ಪ್ರಪಂಚದಲ್ಲಿ ರುಜು ಸ್ವಭಾವ ವಿಲ್ಲದ ಕ್ಷುದ್ರಗುಣವ ಧಾಂಡಿಗರೆಲ್ಲರೂ ಒಂದು ಕಡೆ ಸಾಲಾಗಿನಿಂತಿದ್ದಾರೆ. ನೀವೆಲ್ಲರೂ ಇನ್ನೊಂದು ಕಡೆ ಇದ್ದೀರಿ. ನೀವು ಅವರನ್ನು ಎಳೆದು ಹಾಕಬೇಕು. ನೀವೆಲ್ಲರೂ ಒಟ್ಟಿಗೆ ಎಳೆ ಯದೆ ಹೋದರೆ ಅದು ನಿಮಗೆ ಸಾಧ್ಯವಾಗುವು ದಿಲ್ಲ.

ಒಂದು ಮನೆಯನ್ನು ಕಟ್ಟುವುದನ್ನು ನೋಡಿ ದರೆ, ಒಬ್ಬನು ಹೊರಭಾಗದಲ್ಲಿ ಗಾರೆ ಕೆಲಸಮಾ ಡುತ್ತಿರುವುದೂ ಇನ್ನೊಬ್ಬನು ಹಿಂಭಾಗದಲ್ಲಿ ಒಂದು ಗೋಡೆಯನ್ನು ಕಟ್ಟುತ್ತಿರುವುದೂ ಕಾಣಿ ಸುತ್ತದೆ. ಅಲ್ಲದೆ ನಲವತ್ತು ಐವತ್ತು ಬೇರೆ ಬೇರೆ ಸ್ವತಂತ್ರವಾದ ಕೆಲಸಗಳನ್ನು ಬೇರೆ ಬೇರೆ ಸ್ಥಳಗಳಲ್ಲಿ ಮಾಡುತ್ತಿರುವುದನ್ನು ನೀವು ಕಾಣು ವಿರಿ.

ಆದರೆ ನೀವು ವಿಚಾರಮಾಡಿದರೆ, ಅವರೆಲ್ಲರೂ ಒಮ್ಮುಖವಾಗಿ ಕೆಲಸ ಮಾಡುತ್ತಿದಾರೆಂತಲೂ, ಅವರೆಲ್ಲರೂ ಒಬ್ಬಮುಖಂಡನ ಆಜ್ಞೆಯನ್ನುಅನು ಸರಿಸಿದ್ದಾರೆಂತಲೂ ಮತ್ತು ಆ ಮುಖಂಡನು ಒಬ್ಬ ಗೃಹ ನಿರ್ಮಾಣಕಾರನು ಬರೆದು ಕೊಟ್ಟಿರುವ ಸಂಪೂರ್ಣವಾದ ನಕ್ಷೆಯಲ್ಲಿರುವ ಅಳತೆಗಳಿಗೆ

ಅನುಸಾರವಾಗಿ ಆಜ್ಞೆ ಮಾಡಿದ ಹೊರತು ತನ್ನ ಕೆಲಸವನ್ನು ತಾನು ತೃಪ್ತಿಕರವಾಗಿ ಮಾಡುವುದು ಅಸಾಧ್ಯವೆಂತಲೂ ನಿಮಗೆ ಗೊತ್ತಾಗುವುದು.

ಯಾರಾದರೂ ಒಬ್ಬರು ಮುಂದಾಳಾಗಿದ್ದು ಆಜ್ಞೆಗಳನ್ನು ಕೊಡಬೇಕು, ಉಳಿದವರೆಲ್ಲರೂ ಅದಕ್ಕನುಸಾರವಾಗಿ ನಡೆಯಲು ಸಿದ್ಧರಾಗಿರಬೇಕು. ಹಾಗಿಲ್ಲದಿದ್ದರೆ, ನೀವು ಒಂದು ಮನೆಯನ್ನಾಗಲಿ ವಿಮಾನವನ್ನಾಗಲಿ, ಸ್ಕೌಟ್ ಚಳವಳಿಯನ್ನಾಗಲಿ ಒಂದು ಪೆಟ್ರೋಲನ್ನಾಗಲಿ ಅಥವಾ ಬೇರೆ ಯಾವುದನ್ನಾಗಲಿ ಕಟ್ಟುವುದಕ್ಕಾಗುವುದಿಲ್ಲ.

ಉತ್ತಮರೀತಿಯಲ್ಲಾಗುವ ಕೆಲಸದಲ್ಲಿ ಆ ಕೆಲಸದ ಪ್ರತಿಯೊಂದು ಸಣ್ಣ ಭಾಗವೂ ಒಬ್ಬನು ಆಜ್ಞೆ ಕೊಡುತ್ತಾ ಉಳಿದವರು ಅದನ್ನು ಅನುವರ್ತಿಸಿ ನಡೆಯುತ್ತಾ ಹೋಗುವುದರಿಂದಲೇ ಆಗುತ್ತದೆ. ಅದೇ ಕೆಲಸವನ್ನು ಸುವ್ಯವಸ್ಥೆಯಿಂದ ಮಾಡುವುದರ ಗುಟ್ಟು.

ಆಜ್ಞೆಗೆ ಅನುಸಾರವಾಗಿ ನಡೆಯುವುದೇ ವಿಧಿಗಳಲ್ಲೆಲ್ಲಾ ಅತಿಮುಖ್ಯವಾದದ್ದು. ಪ್ರಾರಂಭದಲ್ಲಿಯೇ ಆಟಕ್ಕೆ ಸಂಬಂಧಪಟ್ಟ ವಿಧಿಗಳನ್ನು ತಿಳಿದುಕೊಳ್ಳತಕ್ಕದ್ದು. ಆಮೇಲೆ, ನಿನ್ನನ್ನು ಆಟದ ಮುಖಂಡನನ್ನಾಗಿ ಮಾಡುತ್ತಾರೆ. ಚಿಕ್ಕವನಾಗಿದ್ದಾಗ ನೀನು ನಿಯಮಗಳಿಗನುಸಾರವಾಗಿ ಆಟವಾಡಿದ ಕಾರಣದಿಂದಲೇ ನೀನು ಒಳ್ಳೆಯ ಮುಖಂಡನಾಗುವುದು ಸುಲಭವಾಗುತ್ತದೆ.

ಆಜ್ಞೆಗೆ ಅನುಸಾರವಾಗಿ ನಡೆಯುವುದು ಬಂದ ಹೊರತು ಆಜ್ಞೆ ಮಾಡುವುದು ಬರುವುದಿಲ್ಲವೆಂದು ಹೇಳುವುದು ರೂಢಿಯಲ್ಲಿದೆ. ಇದಕ್ಕೆ ಕಾರಣವೇನೆಂದರೆ ನಿಮ್ಮ ಮೇಲಿರುವವರು ಕೊಡುವ ಆಜ್ಞೆಯನ್ನು ಪಾಲಿಸುವುದು ನಿಮಗೆ ಅಭ್ಯಾಸವಿದ್ದ ಹೊರತು, ನಿಮ್ಮ ಕೆಳಗಿರುವವರಿಗೆ, ನೀವು ನ್ಯಾಯವಾದ ಮತ್ತು ತೊಡಕಿಲ್ಲದ ಆಜ್ಞೆಗಳನ್ನು ಕೊಡುವುದು ನಿಮಗೆ ಬರುವುದಿಲ್ಲ.

ಪ್ರತಿಯೊಬ್ಬನೂ ಗುಂಪಿನ ವಿಜಯ ಮತ್ತು ಗೌರವದ ದೃಷ್ಟಿಯಿಂದ ತನ್ನ ಭಾಗವನ್ನು ಸರಿಯಾದ ರೀತಿಯಲ್ಲಿ ಮಾಡುವುದೇ ಮುಖ್ಯವಾದ ವಿಚಾರ.

ನಾನು ಹೇಳಿರುವುದೆಲ್ಲಾ ಸಾಧಾರಣವಾಗಿ ಚಳುವಳಿಯಲ್ಲಿ ಸೇರಿರುವ ಪ್ರತಿಯೊಬ್ಬ ಪೆಟ್ರೋಲ್ ಲೀಡರಿಗೂ ತಿಳಿದೇ ಇರುತ್ತದೆ. ಬೇರೆಬೇರೆ ರೀತಿಯಲ್ಲಿ ಇದನ್ನು ಹೇಳಬಹುದು.

ಗುಂಪಿನಲ್ಲಿ ಎಲ್ಲರಿಗೂ ಶಿಸ್ತು ಮತ್ತು ಸಿದ್ಧತೆ ಇವುಗಳನ್ನು ಉಂಟು ಮಾಡುವುದೇ ಈ ಏಳನೆ ನಿಯಮದ ಆಚರಣೆಗೆ ಭಂಗವುಂಟಾಗದಂತೆ ನಿಶ್ಚಯಮಾಡಿಕೊಳ್ಳುವ ಮಾರ್ಗವೆಂಬುದು ಅನೇಕ ಪೆಟ್ರೋಲ್ ಲೀಡರುಗಳಿಗೆ ಗೊತ್ತಿರುವುದಿಲ್ಲ. ಎಲ್ಲಾ ಆಜ್ಞೆಗಳನ್ನೂ ಓಡುತ್ತಾ ನಡೆಸಬೇಕು.

ಆಟದಲ್ಲಿ ಒಬ್ಬನು ಕಾಲಿ ಮೈಲಿ ಓಟದ ಪಂದ್ಯದಲ್ಲಿ ಜಯಶಾಲಿಯಾಗಬೇಕಾದರೆ, ಓಡಿಸುವವನು "ಓಡಿ" ಎಂದು ಹೇಳಿದ ಕೂಡಲೇ ಅವನು ಸುತ್ತಲೂ ನೋಡಿ ಏನು ಮಾಡಬೇಕೆಂದು ವಿಚಾರ ಮಾಡುತ್ತಾ ನಿಲ್ಲುವುದಿಲ್ಲ, ಓಡಲು ಕಾದಿರುತ್ತಾನೆ. ಓಡಲು ಕೊಡುವ ಆಜ್ಞೆಯ ಶಬ್ದವು ಕಿವಿಗೆ ಬಿದ್ದೊಡನೆ, ಅವನ ಕೈಲಾದಷ್ಟು ತೀವ್ರವಾಗಿ ಓಡುತ್ತಾನೆ.

ಸ್ಕೌಟ್ ಆಜ್ಞೆಯನ್ನು ನಿರ್ವಹಿಸುವಾಗ ಕಾಲಿನಲ್ಲಿ ಮಾತ್ರ ಚುರುಕನ್ನು ತೋರಿಸುವುದಿಲ್ಲ. ಇತರ ಎಲ್ಲಾ ವಿಧದಲ್ಲಿಯೂ ಅದೇ ರೀತಿ ಇರುತ್ತಾನೆ.

ಅವನು ಆಜ್ಞೆಯನ್ನು ತೆಗೆದುಕೊಳ್ಳುವುದಕ್ಕೆ ಹೋದಾಗ ಶಿಸ್ತಿನಿಂದ ನಿಂತು ವಂದನೆ ಮಾಡು

ತ್ತಾನೆ. ಆಜ್ಞೆಯನ್ನು ತೆಗೆದುಕೊಂಡ ಮೇಲೆ ಪುನಃ ವಂದನೆ ಮಾಡುತ್ತಾನೆ.

"ಶಬ್ದ ಮಾಡದಿರು" ಎಂಬ ಸಂಕೇತವನ್ನು ಶಿಳ್ಳೆಯ ಮೂಲಕ ಕೊಟ್ಟ ಕೂಡಲೆ ಸ್ಕೌಟು ನಿಶ್ಶಬ್ದನಾಗುತ್ತಾನೆ. ಮತ್ತು ಸಿದ್ಧತೆಗೆ ಬರುತ್ತಾನೆ. ಮುಂದೇನು ಆಜ್ಞೆ ಬರುವುದೋ ಎಂದು ತನ್ನ ಕಣ್ಣುಗಳನ್ನೂ ಕಿವಿಗಳನ್ನೂ ಜಾಗ್ರತವಸ್ಥೆಯಲ್ಲಿಟ್ಟಿರುತ್ತಾನೆ.

ಏಳನೇ ನಿಯಮಕ್ಕೆ ಅನುಸಾರವಾಗಿ ನಡೆಯಬೇಕಾದರೆ ಸ್ಕೌಟು ಸದಾ ಸಿದ್ಧನಾಗಿರಬೇಕು. ಒಂದು ರೀತಿಯಲ್ಲಿ ನೋಡಿದರೆ ಹತ್ತು ನಿಯಮಗಳೂ ಕೂಡ ಚೀಫ್ ಸ್ಕೌಟರವರು ಕೊಟ್ಟಿರುವ ಆಜ್ಞೆಗಳೆಂದು ಭಾವಿಸಬಹುದು. ಅವುಗಳನ್ನು ಎಲ್ಲಾ ಕಾಲದಲ್ಲಿಯೂ ಅನುಸರಿಸಲು ಸಿದ್ಧರಾಗಿರಬೇಕು.

ನಾವು ಭಾಷೆಯನ್ನು ತೆಗೆದುಕೊಂಡ ಕೂಡಲೆ ನಾಲ್ಕನೆಯ ನಿಯಮಕ್ಕೆ ಅನುಸಾರವಾಗಿ ನಡೆಯುವುದಕ್ಕಾಗಿ ನಮ್ಮ ದ್ವೇಷಿಗಳಲ್ಲಿ ಸಹ ಸ್ನೇಹ ಮಾಡಿಕೊಳ್ಳಲು ಓಡುತ್ತಾ ಹೋಗಬೇಕು. ಮೂರನೇ ನಿಯಮದ ಸಂಬಂಧದಲ್ಲಿ ನಮ್ಮ ಕರ್ತವ್ಯವನ್ನು ಮಾಡುವುದಾದರೆ ನಾವು ಪ್ರಥಮ ಚಿಕಿತ್ಸಾ ಕ್ರಮವನ್ನು ಕಾಲ ವಿಳಂಬ ಮಾಡದೆ ಕಲಿಯಬೇಕು.

ಆದ್ದರಿಂದ ಸ್ಕೌಟಿಗೆ ಪ್ರತಿದಿನವೂ ಕೊಡಲ್ಪಡುವ ಆಜ್ಞೆಗಳಲ್ಲದೆ ಒಟ್ಟಾಗಿ ಸದಾಕಾಲಕ್ಕೂ ಅನ್ವಯಿಸುವ ಆಜ್ಞೆಗಳಿವೆಯೆಂಬುದನ್ನು ನೀನು ತಿಳಿಯಬೇಕು. ಇವು ಭಾಷೆಗೆ ಅನುಸಾರವಾಗಿ ವರ್ತಿಸುವುದು ಮತ್ತು ನಿಯಮಗಳಿಗೆ ಭಂಗಬರದಂತೆ ನಡೆಯುವುದು.

ನೀನು ಪೆಟ್ರೋಲ್ ಲೀಡರಾಗಿರುವುದರಿಂದ ನಿನಗೆ ಕೊಡಲ್ಪಡುವ ಆಜ್ಞೆಗಳಿಗೆ ಬಾಗಿ ನಡೆಯುವುದು ನಿನಗೆ ಮುಖ್ಯವಾದ ಕೆಲಸ. ನೀನು ಕೊಡುವ ಆಜ್ಞೆಗಳನ್ನು ಇತರರು ನಡೆಸುವರೋ ಇಲ್ಲವೋ ಎಂದು ನೋಡಲು ಮನಸ್ಸಿಗೆ ತೆಗೆದುಕೊಳ್ಳುವುದಕ್ಕಿಂತಲೂ ಇದು ಮುಖ್ಯವಾದದ್ದು.

ಕೆಲವರು ಪೆಟ್ರೋಲ್ ಲೀಡರುಗಳು ತಮ್ಮ ಪೆಟ್ರೋಲಿನಲ್ಲಿರುವ ಹುಡುಗರು ತಮ್ಮ ಆಜ್ಞೆಗಳನ್ನು ನಡೆಸುವಂತೆ ಮಾಡುವುದು ಹೇಗೆಂದು ಯೋಚಿಸುವುದರಲ್ಲಿ ಬಹಳ ಕಾಲವನ್ನು ಕಳೆಯುತ್ತಾರೆ.

ಮುಖ್ಯವಾದ ಮಾರ್ಗಗಳಲ್ಲಿ ತಾವು ಆಜ್ಞೆಗೆ ಕೂಡಲೆ ಅನುಸಾರವಾಗಿ ನಡೆದು ತೋರಿಸುವ ಆದರ್ಶವು ಒಂದಾಗಿರುತ್ತದೆ. ಆರೀತಿ ಅವರು ಬಹುಶಃ ತಮ್ಮ ಪೆಟ್ರೋಲಿಗೆ ಚುರುಕಾಗಿಯೂ, ಪ್ರಶ್ನೆಮಾಡದೆಯೂ ಆಜ್ಞೆಗೆ ಅನುಸಾರವಾಗಿ ನಡೆಯುವ ಒಂದು ಶಿಷ್ಟಾಚಾರವನ್ನು ಕಲ್ಪಿಸುವುದು ಸಾಧ್ಯ. ಇಂಥಾ ಪೂರ್ವಾಚಾರವನ್ನು ಯಾವ ಸ್ಕೌಟೂ ಸುಲಭವಾಗಿ ನಿರ್ಲಕ್ಷಿಸುವುದಿಲ್ಲ.

ನೀನು ಆಜ್ಞಾನುಸಾರವಾಗಿ ನಡೆಯುವುದೇ ನಿನ್ನ ಪೆಟ್ರೋಲಿನವರು ಆರೀತಿ ನಡೆಯುವಂತೆ ಮಾಡುವ ಮುಖ್ಯವಾದ ಮಾರ್ಗ.

ಆದರೆ ಇತರ ಮಾರ್ಗಗಳೂ ಉಂಟು. ನಿಮ್ಮ ಪೆಟ್ರೋಲಿನಲ್ಲಿರುವ ಇತರರ ಅಭಿಮಾನವನ್ನು ಸಂಪಾದಿಸಿಕೊಳ್ಳುವುದು ಅವುಗಳಲ್ಲೊಂದು. ಯಾವ ಪೆಟ್ರೋಲ್ ಲೀಡರಿನಲ್ಲಿ ಇತರರಿಗೆ ಅಭಿಮಾನವುಂಟೋ ಅಂಥವರಿಗೆ ಈ ವಿಧೇಯತೆಯೆಂಬುದು ಸುಲಭ.

ನೀನು ಸ್ಕೌಟೆಂಬುದನ್ನೂ ಸೋಮಾರಿಯಲ್ಲ ವೆಂಬುದನ್ನೂ ಅವರ ಗಮನಕ್ಕೆ ಚೆನ್ನಾಗಿ ತರ ಬೇಕು. ನಿನ್ನ ಕೈಲಾಗದ ಕೆಲಸವನ್ನು ಯಾರಿಗೂ ನೀನು ಮಾಡಹೇಳುವುದಿಲ್ಲವೆಂಬುದನ್ನು ಅವರು ಮನಗಾಣಲಿ. ನೀನು ಆಲೋಚನೆಯಿಲ್ಲದೆ ದುಡುಕಿ ಯಾವ ಆಜ್ಞೆಯನ್ನೂ ಕೊಡುವುದಿಲ್ಲ ವೆಂಬುದನ್ನೂ ಮತ್ತು ಉದ್ದೇಶವಿಲ್ಲದೆ ನೀನು ಯಾವ ಆಜ್ಞೆಯನ್ನೂ ಕೊಡುವುದಿಲ್ಲವೆಂಬು ದನ್ನೂ ಅವರು ತಿಳಿದುಕೊಳ್ಳಲಿ.

ಯೋಗ್ಯನಾದ ಪೆಟ್ರೋಲ್ ಲೀಡರು ಅನ ವಶ್ಯಕವಾದ ಆಜ್ಞೆಗಳನ್ನು ಎಂದಿಗೂ ಕೊಡು ವುದಿಲ್ಲ. ಮತ್ತು ಆಜ್ಞೆಗಳು ಸಾಧ್ಯವಾದಮಟ್ಟಿಗೆ ಕಡಮೆಯಿರಬೇಕು.

ಒಬ್ಬ ಸ್ಕೌಟ್ ಮಾಸ್ಟರು ಒಬ್ಬ ಪೆಟ್ರೋಲ್ ಲೀಡರಿಗೆ "ನೀನು ಪಿ. ಎಲ್. (P. L) ಪಿ. ಸಿ. (P. C) ಯಲ್ಲ. ಅಂದರೆ ಪೆಟ್ರೋಲ್ ಲೀಡರ್; ಪೋಲೀಸ್‌ಕಾನ್‌ಸ್ಟೇಬಲ್ಲಲ್ಲ" ಎಂದು ಹೇಳುತ್ತಿದ್ದು ದನ್ನು ನಾನು ಒಂದಾವರ್ತಿ ಕೇಳಿದ್ದೇನೆ. ಇದು ನಿಜ. ನಿಮ್ಮ ಹುಡುಗರನ್ನು ವಿಧೇಯತೆ ಎಂಬ ಮಾರ್ಗಕ್ಕೆ ಎಳೆದುಕೊಂಡು ಹೋಗಲು ಬಯ ಸುತ್ತೀಯೇ ಹೊರತು ಅಟ್ಟುವುದಕ್ಕೆ ಅಪೇಕ್ಷಿಸು ವುದಿಲ್ಲ.

ಪ್ರತಿಯೊಂದು ಆಜ್ಞೆಯೂ ಸ್ಪಷ್ಟವಾಗಿಯೂ, ಖಂಡಿತವಾಗಿಯೂ ಇರಬೇಕು. ಸೋಮಾರಿತನ ದಿಂದ ಹೇಗೋ ಕೊಡಲ್ಪಟ್ಟ ಆಜ್ಞೆಯು ಅದೇ ರೀತಿಯಲ್ಲಿಯೇ ನಡೆಸಲ್ಪಡುತ್ತದೆ.

ಆಜ್ಞೆಯು ಸ್ವಲ್ಪ ತೊಡಕಾಗಿದ್ದಲ್ಲಿ ಅದನ್ನು ಯಾವ ಸ್ಕೌಟಿಗೆ ಕೊಡುತ್ತೀಯೋ ಅದನ್ನು ಅವನ ಬಾಯಿಂದ ಹೇಳಿಸಬೇಕು. ಅವನು ಅದನ್ನು ಸರಿಯಾಗಿ ಹೇಳದೆ ಹೋದರೆ ಅದು ಅವನಿಗೆ ಸರಿಯಾಗಿ ತಿಳಿಯುವಂತೆ ಹೇಳದೆ ಹೋದ ತಪ್ಪು ನಿನ್ನದಿರಬಹುದು.

ಪೆಟ್ರೋಲಿನಲ್ಲಿ ಆಜ್ಞೆಯನ್ನು ಕೊಟ್ಟರೆ ಅದನ್ನು ಕುರಿತು ಹಾಸ್ಯಮಾಡುವ (ಅನೇಕಸಾರಿ ಜಯಿಸಿ ಕೊಂಡು) ಮತ್ತು ಪ್ರತ್ಯುತ್ತರ ಕೊಡುವ ಪಟಿಂಗ ಹುಡುಗನಿರುವುದು ಪೆಟ್ರೋಲ್ ಲೀಡರಿಗೆ ಅನೇಕ ಸಂದರ್ಭದಲ್ಲಿರುವ ತೊಂದರೆ.

ಇಂಥಾ ಪಟಿಂಗರೊಡನೆ ವರ್ತಿಸುವಾಗ, ಶಾಂತತೆಯನ್ನು ಕಳೆದುಕೊಳ್ಳದಿರುವುದು ಮುಖ್ಯ ವಾದ ವಿಚಾರ. ಮಾತನ್ನು ಹೆಚ್ಚು ಬೆಳೆಸಬೇಡ. ನಿನಗೆ ಕೋಪವುಂಟಾಗುವುದರಿಂದಾಗುವಷ್ಟು ಉಲ್ಲಾಸವು ಅವನಿಗೆ ಬೇರೆಯಾವುದರಿಂದಲೂ ಆಗುವುದಿಲ್ಲ. ನಿನ್ನೊಡನೆ ತರ್ಕ ಮಾಡಬೇ ಕೆಂತಲೇ ಅವನಿಗೆ ಆಸೆ. ಯಾಕೆಂದರೆ ನೀನು ಪ್ರಾರಂಭ ಮಾಡಿದರೆ ನಿನ್ನನ್ನು ಅದರಲ್ಲಿ ಸೋಲಿ ಸುವ ಭರವಸೆ ಅವನಿಗಿರುತ್ತದೆ.

ನೀನು ಮುಂಗೋಪಿಯಾಗದೆ ಶಾಂತತೆಯಿಂದಿ ದ್ದರೆ ಆ ಪಟಿಂಗ ಹುಡುಗನೂ ಸಹ ಜಾಗ್ರತೆ ಯಾಗಿ ನಿನ್ನನ್ನು ಗೌರವಿಸುವುದನ್ನು ಕಲಿಯು ತ್ತಾನೆ. ಮತ್ತು ಆಜ್ಞೆಯನ್ನು ಕೊಟ್ಟಾಗ ಪ್ರತ್ಯು ತ್ತರವನ್ನು ಹೇಳುವುದಿಲ್ಲ.

ಪ್ರತಿಯೊಬ್ಬ ಹುಡುಗನನ್ನೂ ಸಂಪೂರ್ಣ ವಾಗಿ ತಿಳಿಯುವುದೂ ಮತ್ತು ಅವನಿಗಿರುವ ಕಷ್ಟ ಗಳನ್ನು ತಿಳಿದುಕೊಳ್ಳುವುದೂ ಒಂದು ದೊಡ್ಡ ವಿಚಾರ.

ನಿಯಮಿತವಾದ ಕೂಟಕ್ಕೆ ಒಬ್ಬನು ಬರದೆ ಹೋದರೆ ಅವನ ಮೇಲೆ ಕೋಪ ಮಾಡುವುದ ರಿಂದ ಉಪಯೋಗವಿಲ್ಲ. ಅವನು ಏತಕ್ಕಾಗಿ

ಬರಲಿಲ್ಲವೆಂಬುದನ್ನು ತಿಳಿಯುವುದು ಪೆಟ್ರೋಲ್ ಲೀಡರಿನ ಮೇಲೆ ಬಿದ್ದ ಭಾರ.

ಬಹುಶಃ ಆ ಹುಡುಗನು ತನ್ನ ಪೆಟ್ರೋಲಿನಲ್ಲಿರುವ ಇನ್ನೊಬ್ಬನ ಸಂಗಡ ಜಗಳವಾಡಿರಬಹುದು. ತಾನು ಎಂಥಾ ಯೋಗ್ಯ ಮುಖಂಡನೆಂಬುದನ್ನು ತೋರಿಸಲು ಅದು ಒಳ್ಳೆಯ ಸಂದರ್ಭ. ಜಗಳವಾಡಿರುವ ಇಬ್ಬರಿಗೂ ಪೆಟ್ರೋಲ್ ಲೀಡರಿನಲ್ಲಿ ನಂಬಿಕೆಯಿದ್ದರೆ ಆ ಜಗಳವು ಒಂದು ಕ್ಷಣಕಾಲ ಮಾತ್ರವಿರುತ್ತದೆ. ಪ್ರತಿಯೊಂದು ಜಗಳವೂ ಬುದ್ಧಿಯಿಲ್ಲದ ಯಾವುದಾದರೂ ತಪ್ಪು ತಿಳುವಳಿಕೆಯಿಂದಲೇ ಹುಟ್ಟಿರುತ್ತದೆ.

ನಿಷ್ಟನೂ, ಅನುರಾಗಿಯೂ, ಪೌರುಷಯುಕ್ತನೂ ಆದ ಮುಖಂಡನಾಗಿರುವುದರಿಂದಲೂ, ಮತ್ತು ಸ್ಕೌಟ್ ಗೌರವ ಮತ್ತು ದಕ್ಷತೆಗಳ ವಿಚಾರದಲ್ಲಿ ಉಚ್ಚವಾದ ಆದರ್ಶವನ್ನುಂಟು ಮಾಡುವುದರಿಂದಲೂ, ನಿನ್ನ ಪೆಟ್ರೋಲ್, ನಿನ್ನ ಗುಂಪು ಮತ್ತು ಸ್ಕೌಟ್ ಚಳುವಳಿ ಇವುಗಳಿಗೆ ಗೌರವವನ್ನು ತರುವುದೇ ಎಲ್ಲಕ್ಕಿಂತಲೂ ಮೇಲಾದ ನಿನ್ನ ಧ್ಯೇಯವೆಂಬುದನ್ನು ನಿನ್ನ ಪೆಟ್ರೋಲಿನವರಿಗೆ ತೋರಿಸು.

ಆಗ ನಿನ್ನ ಪೆಟ್ರೋಲಿಗೆ, ಕೊಡಲ್ಪಡುವ ಆಜ್ಞೆಯನ್ನು ಅದು ಶಿಸ್ತಿನಿಂದ ನಡೆಸುವುದರಲ್ಲಿ ಹೆಮ್ಮೆಯನ್ನು ತಾಳುವುದಲ್ಲದೆ, ಎಲ್ಲಿ ಹೋಗಲಿ ಸ್ಕೌಟ್ ಚಳುವಳಿಗೇ ಗೌರವವನ್ನು ತರುತ್ತದೆ.

ಇನ್ನೊಂದನ್ನು ಕೊನೆಯ ವಿಚಾರವನ್ನು ಹೇಳಿ ಈ ಕಾಗದವನ್ನು ಮುಗಿಸುತ್ತೇನೆ.

ಆಜ್ಞೆಯು ನಿನ್ನ ಇಷ್ಟಕ್ಕೆ ವಿರೋಧವಾದದ್ದಾದರೂ ನೀನು ಅದನ್ನು ನಡೆಸಿಯೇ ತೀರುತ್ತೀಯೆ. ಅದು ನಿನಗೆ ಗೊತ್ತು.

ಆಜ್ಞೆಯು, ವಿವೇಕವಿಲ್ಲದ್ದೆಂತಲೂ ಅನವಶ್ಯಕವಾದ್ದೆಂತಲೂ ನಿನ್ನ ಮನಸ್ಸಿಗೆ ಕಂಡು ಬಂದರೂ ನೀನು ಅದನ್ನು ನಡೆಸುತ್ತೀಯೆ. ಅದೂ ಸಹ ನಿನಗೆ ಗೊತ್ತು.

ಆದರೆ ಒಂದುವೇಳೆ—ಅಂಥಾಸಂದರ್ಭವು ಎಂದಿಗೂ ಬರದಿರಲಿ— ನಿನಗೆ ಒಂದು ಅಧರ್ಮವಾದ ಆಜ್ಞೆಯು ಕೊಡಲ್ಪಟ್ಟಿತೆಂದು ಯೋಚಿಸೋಣ. ಆಗ ಏನು ಮಾಡುವೆ? ಆಗ ನಿನ್ನ ಜೀವಮಾನದಲ್ಲಿ ಒಂದು ದೊಡ್ಡ ಪರೀಕ್ಷೆಯ ಕಾಲವು ಬಂದಿದೆಯೆಂದು ನೀನು ತಿಳಿಯಬೇಕು. ನೀನು ತೆಗೆದುಕೊಂಡಿರುವ ಭಾಷೆಯಲ್ಲಿ ದೇವರ ವಿಚಾರದಲ್ಲಿ ನಿನ್ನ ಕರ್ತವ್ಯವು ಎಲ್ಲಕ್ಕಿಂತಲೂ ಮೊದಲನೆಯದೆಂಬುದನ್ನು ಜ್ಞಾಪಿಸಕೊಳ್ಳಬೇಕು.

ನಿನ್ನ ಜೀವನದಲ್ಲಿ ಯಾವಾಗಲಾಗಲಿ ಎರಡು ಆಜ್ಞೆಗಳಿಗೆ ಪರಸ್ಪರ ಹೋರಾಟ ಹುಟ್ಟುವುದಾದರೆ ಮನುಷ್ಯನ ಆಜ್ಞೆಯನ್ನು ನೇರವೇರಿಸುವುದನ್ನು ಬಿಟ್ಟು ದೇವರ ವಿಚಾರದಲ್ಲಿ ನಿನ್ನ ಕರ್ತವ್ಯವನ್ನು ಮಾಡುತ್ತೀಯೆ.

ನಿನ್ನ ಪ್ರೀತಿಯ ಭ್ರಾತೃ,
ಎಸ್. ಬಿ.

ಮರಿಗಳು

(ಹಿಂದಿನ ಸಂಚಿಕೆಯಿಂದ ಮುಂದುವರಿದುದು)

ಅಧ್ಯಾಯ ೮

ಅದ್ಭುತ ಕಲ್ಪನೆ (Romance)

ಇದುವರೆಗೆ ಹೇಳಿರುವುದನ್ನೆಲ್ಲಾ ಒಂದೇ ಮಾತಿನಲ್ಲಿ ಹೇಳುವುದಾದರೆ, ಮರಿಯು ಅದ್ಭುತಕಲ್ಪನೆಯಿಂದತುಂಬಿದ ಪ್ರಾಣಿಯೆಂದು ಹೇಳಬಹುದು. ಮಾನವನ ಜೀವಮಾನದಲ್ಲಿ ಈ ಶಕ್ತಿಯು ಪೂರ್ಣವಾಗಿರುವ ವಯಸ್ಸಿನಲ್ಲಿ ಅವನಿರುತ್ತಾನೆ. ಅವನಿಗೆ ಜೀವನವು ಅನಂತವಾದ ಸಾಹಸ ಕಾರ್ಯಗಳ ಸರಣಿಯಾಗಿ ಕಾಣುತ್ತದೆ. ಅವನು ನಿಸ್ಸಾರವಾದ ವಸ್ತುಗಳಿಂದಲೂ ಕೂಡ ಈ ಅದ್ಭುತ ಕಲ್ಪನೆಯನ್ನು ಮಾಡಬಲ್ಲನು. ಅವನಿಗೆ ಈ ವಿಚಾರದಲ್ಲಿ ಸಂಪೂರ್ಣವಾದ ಅವಕಾಶವನ್ನು ಕೊಟ್ಟರೆ ಅವನಿಂದ ಏನುಬೇಕಾದರೂ ಮಾಡಿಸಬಹುದು.

ಅವನು ಹಿಂಡು ಮತ್ತು ಗುಂಪಿನಿಂದ ತನ್ನ ಮನಸ್ಸಿನಲ್ಲಿರುವ ಅದ್ಭುತ ಕಲ್ಪನಾ ಶಕ್ತಿಯ ಮೇಲೆ ಆಗುವ ಪರಿಣಾಮದಿಂದಲೇ ಹಿಂಡಿಗೆ ಸೇರುತ್ತಾನೆಂಬುದನ್ನು ನಾವು ಹಿಂದೆಯೇ ನೋಡಿದ್ದೇವೆ. ಅವನು ಈ ಅದ್ಭುತ ಕಲ್ಪನೆಯನ್ನು ಹುಡುಕಿಕೊಂಡೇ ಹಿಂಡಿಗೆ ಬರುತ್ತಾನೆ. ತನ್ನ ನಡತೆಯ ಶಿಕ್ಷಣಕ್ಕಾಗಲಿ ಮತ್ತು ತನ್ನಲ್ಲಿರುವ ಕಾರ್ಯನಿರ್ವಾಹಕ ಶಕ್ತಿಯನ್ನು ಅಭಿವೃದ್ಧಿಗೊಳಿಸಿಕೊಳ್ಳಬೇಕೆಂಬ ಆಸೆಯಿಂದಲಾಗಲಿ ಬರುವುದಿಲ್ಲ. ಹಿಂಡಿನ ಕ್ರಮವು ಅವನು ಯಾವುದನ್ನು ಅಪೇಕ್ಷಿಸುತ್ತಾನೋ ಅದನ್ನು ಕೊಡುತ್ತದೆ.

ನಾವು ಒಂದು ದಿನ ಮಧ್ಯಾಹ್ನ ಹಳ್ಳಿಗಳ ಕಡೆ ಸಂಚಾರ ಹೋಗಿದ್ದೆವು. ಆಗ ಕೆಂಪು ಇಂಡಿಯನ್ (ಅಮೆರಿಕದ ಪೂರ್ವ ನಿವಾಸಿಗಳು) ಜನರ ಆಟವಾಡಬೇಕೆಂತಲೂ ಬೆಂಕಿ ಹಚ್ಚಿ ಉರಿಮಾಡಿಕೊಳ್ಳಬೇಕೆಂತಲೂ ಒಂದು ಕಾಡಿನ ಹತ್ತಿರ ಹೋಗುತ್ತಿರುವಾಗ (ಕಾಡಿಗೆ ಬೆಂಕಿಹತ್ತಿಸುವುದಕ್ಕಲ್ಲ) ಒಬ್ಬ ನಗೆಮೊಗದ ಮುಖಂಡನು "ಪ್ರತಿಯೊಬ್ಬನೂ ಯಾಕೆ ಮರಿಯಾಗಿ ಸೇರಲಿಲ್ಲವೋ ಕಾಣೆ. ಅದರಲ್ಲಿರುವಷ್ಟು ರುಚಿ ಇನ್ನು ಯಾವುದರಲ್ಲಿಯೂ ಇಲ್ಲ" ಎಂದುಕೊಂಡನು. ಸ್ವಲ್ಪ ಹೊತ್ತಿನ ಮೇಲೆ "ಒಂದು ರೀತಿಯಲ್ಲಿ ಅದೂ ಒಳ್ಳೆಯದೇ. ಹಾಗೆ ಎಲ್ಲರೂ ಸೇರಿದ್ದರೆ ನನಗೆ ಅವಕಾಶ ಸಿಕ್ಕುತ್ತಿತ್ತೋ, ಇಲ್ಲವೋ" ಎಂದನು. ಸಾಧಾರಣವಾಗಿ ಹುಡುಗರಿಗೆಲ್ಲಾ ಹಿಂಡಿನ ವಿಚಾರದಲ್ಲಿ ಇಂಥಾ ಅಭಿಪ್ರಾಯವೇ ಇರುತ್ತದೆ. ಅವರಿಂದ ಇದಕ್ಕಿಂತಲೂ ಗಹನವಾದ ಅಭಿಪ್ರಾಯವನ್ನು ನಾವು ಅಪೇಕ್ಷಿಸಬಾರದು. ಈ ಮುಖಂಡನು ಬಹಳ ಮನಸ್ಸಿಟ್ಟು ಕೆಲಸ ಮಾಡುವವನು, ಬಹಳ ಯೋಗ್ಯನು, ಕೆಲಸದಲ್ಲಿ ಹಿಂದಾಗಿದ್ದ ಒಬ್ಬ ಮರಿಗೋಸ್ಕರ ತನ್ನ ಷಟ್ಕದ ಕೂಟವನ್ನು ಯಾರಿಂದಲೂ ಹೇಳಿಸಿಕೊಳ್ಳದೆ ತಾನೇ ನಡೆಸುತ್ತಿದ್ದನೆಂಬುದನ್ನು ಈಚೆಗೆ ನಾನು ಕಂಡುಹಿಡಿದುಕೊಂಡೆನು.

ಹಿಂಡಿನ ಕ್ರಮವು ಮರಿಗಿರುವ ಈ ಅದ್ಭುತ ಕಲ್ಪನೆಯೆಂಬ ದಾಹವನ್ನು ಅಡಗಿಸಬೇಕಾದುದು ಅದರ ಪರಿಣಾಮ. ಹಾಗಿಲ್ಲದ ಪಕ್ಷದಲ್ಲಿ ನಾವು ಅವನ ಆಸಕ್ತಿಯನ್ನು ಆಕರ್ಷಣೆ ಮಾಡಿ ಹಿಡಿದುಕೊಳ್ಳುವುದಕ್ಕೆ ಬಹಳ ಸಹಕಾರಿಯಾದ ಸಾಧನೆಯನ್ನು ಮೂಲೆಗೆ ಬಿಸಾಡಿದಂತಾಗುತ್ತದೆ. ಅಲ್ಲದೆ ಅವನನ್ನು ಈ ಚಳುವಳಿಯಿಂದಾಚೆಗೆ ಹೊರಡಿಸಿದಂತಾಗುತ್ತದೆ. ಅವನು ಹಿಂಡನ್ನು ಕೆಲವು ತಿಂಗಳುಗಳಲ್ಲಿಯೇ ಬಿಟ್ಟುಹೋಗುತ್ತಾನೆ. ಅಥವಾ ಸ್ಕೌಟಾಗುವುದರಲ್ಲಿ ನಿರಾಶನಾಗುತ್ತಾನೆ. ಈ ರೀತಿಯಾಗಿ ಅನಾದರಣೆ ಮತ್ತು ವಿರೋಧ ಭಾವ ಎಂಬ ಸುಳಿಗಳು ಕಣ್ಣಿಗೆ ಕಾಣಿಸಿಕೊಂಡು ವ್ಯಕ್ತಿಗೂ ಮತ್ತು ಚಳುವಳಿಗೂ ಕೇಡನ್ನುಂಟುಮಾಡುವುವು. ಹಿಂಡಿನ ಕ್ರಮವು ಮರಿಗಳಿಗೆ ಬೇಕಾದ ಅದ್ಭುತ ಕಲ್ಪನೆಯನ್ನು ಒದಗಿಸಿಕೊಡುವುದೆಂಬುದರಲ್ಲಿ ಯಾವ ಸಂದೇಹವೂ ಇಲ್ಲ. ಕ್ರಮವೆಲ್ಲವೂ ಅದ್ಭುತ ಕಲ್ಪನೆಯಿಂದಲೇ ತುಂಬಿ ತುಳುಕಾಡುತ್ತಿದೆ. ನಿಮ್ಮ ಕ್ರಮವು ಹಾಗಿಲ್ಲದೆ ಹೋದರೆ ನೀವು ಮಾಡುತ್ತಿರುವುದು ಸರಿಯಾದ ಕ್ರಮವಲ್ಲವೆಂತ ಹೇಳಬೇಕಾಗುತ್ತದೆ. ನಿಮ್ಮ ಹುಡುಗರು ಒಳ್ಳೆ ಗಟ್ಟಿಮುಟ್ಟಾದ ಜಟ್ಟಿಗಳಾಗಲಿ, ನಮ್ರುವರ್ತನೆಯ ಮಾದರಿಗಳಾಗಲಿ

ಗಟ್ಟಿಗರಾದ ಸಂಕೇತಗಾರರಾಗಲಿ (Signallers) ಆಗಬಹುದು. ಆದರೂ ಅವರು ಮರಿಗಳೆನ್ನಿಸಿಕೊಳ್ಳಲಾರರು.

ಸರಿಯಾದ ರೀತಿಯಲ್ಲಿ ಉಪಯೋಗಿಸಿದರೆ ಹಿಂಡಿನ ಕಾರ್ಯಕ್ರಮದಲ್ಲಿ ಈ ಅದ್ಭುತ ಕಲ್ಪನೆಗೆ ನೆರವಾಗಿ ಬರದೆ ಹೋಗುವ ವಿಚಾರವು ಯಾವುದೂ ಇಲ್ಲ. ಕಥೆಗಳು, ಆಟಗಳು, ಬಯಲಿನಲ್ಲಿ ತಿರುಗುವುದು, ಬೆಂಕಿಯನ್ನು ಹತ್ತಿಸಿ ಉರಿಮಾಡುವುದು, ಕಾಡುಕಿಚ್ಚಿನ ಕಂಪು, ಬಾವುಟದ ವಿಚಾರದ ಕಥೆಗಳು; ಇವು ಮತ್ತು ಇತರ ನೂರಾರು ವಿಚಾರಗಳು ಮರಿಗೆ ಬೇಕಾದ ಅದ್ಭುತ ಕಲ್ಪನೆಯನ್ನು ಕೊಡುತ್ತವೆ. ನಾನು ಅನೇಕವೇಳೆ ಹೊಸ ಹಿಂಡಿಗೆ ಶಿಬಿರಾಗ್ನಿ (Camp Fire)ಯನ್ನು ಪ್ರಾರಂಭ ಮಾಡಿದ್ದೇನೆ. ಅವರು "ಅದು ನಿಜವಾದ ಬೆಂಕಿಯೇನು" ಎಂದು ಪ್ರಶ್ನೆಯನ್ನು ಕೇಳುವಾಗ ಅವರ ಧ್ವನಿಯಲ್ಲಿಯೇ ಈ ಅದ್ಭುತ ರಸವು ಕಂಡುಬಂದಿದೆ. ಅವರು ಎಷ್ಟು ಶ್ರದ್ಧೆಯಿಂದ ಸನ್ನಾಹ ಮಾಡಿಕೊಳ್ಳುತ್ತಾರೆ! ಎಷ್ಟು ಆನಂದದಿಂದ ಬೆಂಕಿಯ ಸುತ್ತಲೂ ಕುಳಿತುಕೊಳ್ಳುತ್ತಾರೆ! ಎಲ್ಲವೂ ಮುಗಿದ ಮೇಲೆ ಎಷ್ಟು ಸಂತೋಷದಿಂದ ತುಂಬಿ ತುಳುಕಾಡುತ್ತಾರೆ!

ಆದರೆ ನಾನು ಈಗ ಹೇಳಿರುವ ಸಂದರ್ಭವು ಮರಿಗಳೊಂದಿಗೆ ಕೆಲಸ ಮಾಡುವುದು ಎಷ್ಟು ರೋಮಾಂಚವನ್ನುಂಟುಮಾಡುತ್ತದೆಂಬುದನ್ನು ಎಲ್ಲಕ್ಕಿಂತಲೂ ಹೆಚ್ಚಾಗಿ ನನ್ನ ಮನಸ್ಸಿಗೆ ಉಂಟುಮಾಡಿತು. ಬಹುಶಃ ಅದು ನೋಡುವುದಕ್ಕೆ ಅಷ್ಟು ಗಣ್ಯವಾಗಿ ಕಾಣದಿರುವುದರಿಂದಲೇ ಹೀಗಾಗಿರಬಹುದು. ನಾವು ಹೊರಗಡೆ ಬಯಲಿನಲ್ಲಿ ಸೇರುತ್ತಿದ್ದೆವು. ಆಗತಾನೇ ನಾನು ಷಟ್ಕಗಳನ್ನು ಅವರವರ ಸ್ಥಾನಗಳಿಗೆ ಭಘೀರನ ಕುಣಿತವನ್ನು ಅಭ್ಯಾಸ ಮಾಡಲು ಕಳುಹಿಸಿದ್ದೆ. ಇದಕ್ಕೆ ಮುಂಚೆ ಅವರಿಗೆ ಜಿಟ್ಟೆ ಹಿಡಿಯುವ ಆಟ, ಗುಬ್ಬಚ್ಚಿ ಹಿಡಿಯುವ ಆಟ, ಜಿಂಕೆ ಹಿಡಿಯುವ ಆಟ ಇವುಗಳನ್ನಾಡಿಸಿದ್ದೆ. ಅವರನ್ನು ಪುನಃ ಯಾವುದೋ ಕೆಲಸಕ್ಕಾಗಿ ಹಿಂದಕ್ಕೆ ಕರೆಯಬೇಕೆಂದಿರುವಷ್ಟರಲ್ಲಿಯೇ ಒಬ್ಬ ಮರಿಯು ಒಂದು ಮೂಲೆಯಲ್ಲಿ ನಿಂತುಕೊಂಡು ತನ್ನಷ್ಟಕ್ಕೆ ತಾನೇ ಜಿಟ್ಟೆ ಹಿಡಿಯುತ್ತಿದೇನೆಂದು ಭಾವಿಸಿಕೊಳ್ಳುತ್ತಾ ನಾನಾವಿಧವಾದ ಅಂಗವಿನ್ಯಾಸಗಳಲ್ಲಿ ಮಗ್ನನಾಗಿದ್ದುದನ್ನು ನೋಡಿದೆನು. ಅವನನ್ನು ಎಚ್ಚರಿಸಲು ನನಗೆ ಮನಸ್ಸು ಬರಲಿಲ್ಲ. ಆದುದರಿಂದ ಹಿಂಡಿಗೆ ಬೇರೆ ಯಾವುದೋ ಕೆಲಸವನ್ನು ಕೊಟ್ಟೆನು. ಆ ಮರಿಯು ಪುನಃ ಈ ಪ್ರಪಂಚಕ್ಕೆ ಬಂದ ಮೇಲೆ ತಾನೆಲ್ಲಿದ್ದೇನೆ ಉಳಿದವರೆಲ್ಲಿದ್ದಾರೆ ಎಂಬುದನ್ನು ನೋಡಿಕೊಳ್ಳುವುದಕ್ಕೆ ಹತ್ತು ನಿಮಿಷಗಳು ಬೇಕಾಯಿತು. "ಆದರೆ ಇದರಿಂದ ವೃಥಾ ಕಾಲಹರಣವಾಗುವುದು. ಹಿಂಡಿನ ಕ್ರಮದಲ್ಲೇನೋ ಅದ್ಭುತಕಲ್ಪನೆ ಇರಬೇಕು. ಅದು ನಮಗೆಲ್ಲಾ ಗೊತ್ತೇ ಇದೆ. ಅದು ಅಲ್ಲಿದ್ದೇ ಇರುವುದರಿಂದ ಅದಕ್ಕಾಗಿ ನಾವೇನೂ ಶ್ರಮಪಡಬೇಕಾದ್ದಿಲ್ಲ" ಎಂದು ನೀವು ಹೇಳುವುದು ನನಗೆ ಕೇಳಿ ಬರುತ್ತಿದೆ. ಅದು ನಿಜ. ಆದರೂ, ನಾನು ಅದರ ವಿಚಾರವನ್ನು ಇಲ್ಲಿ ಬರೆಯುವುದರಿಂದ ಕೆಲವರಿಗಾದರೂ ಪ್ರಯೋಜನವಾಗಬಹುದು. ಹಿಂಡುಗಳನ್ನೆಲ್ಲಾ ನೋಡಿಕೊಂಡು ಹೋದರೆ ಹಿಂಡಿನ ಯಾವ ಕೆಲಸಗಳಲ್ಲಿಯೂ ಅದ್ಭುತ ಕಲ್ಪನೆಯ ವಾಸನೆಯೇ ಇಲ್ಲದಂತೆ ಮಾಡಿರುವ ನಾಯಕರು ಅನೇಕ ಮಂದಿ ಸಿಕ್ಕುತ್ತಾರೆ. ತತ್ವದ ದೃಷ್ಟಿಯಿಂದ ಇದನ್ನು ಅನುಮೋದಿಸಿದ ಮಾತ್ರಕ್ಕೇ ಎಲ್ಲವೂ ಆದ ಹಾಗೆ ಭಾವಿಸಲಾಗದು. ಕೆಲವು ಹಿಂಡುಗಳಲ್ಲಿ ಮರಿಗಳು ಹೇಗೆ ಗಲಾಟೆ ಮಾಡುವುದು ಮತ್ತು ಹೇಗೆ ಹಲ್ಲು ಬಿಡುವುದು ಎಂಬುದನ್ನೇ ಮರೆತುಬಿಟ್ಟಿದ್ದಾರೆ. ಇನ್ನು ಕೆಲವುಗಳಲ್ಲಿ ದೊಡ್ಡವರು ತಮ್ಮೊಂದಿಗೆ ಆಟಪಾಟಗಳಲ್ಲಿ ಸೇರಿಕೊಂಡು ಕೆಲಸ ಮಾಡುವರೆಂಬ ಭಾವನೆಯೇ ಮರಿಗಳಿಗಿರುವುದಿಲ್ಲ. ಮತ್ತೆ ಕೆಲವುಗಳಲ್ಲಿ ಮರಿಗಳು ನಿರ್ಮಿಸಿಟ್ಟ ಯಂತ್ರಗಳಂತೆ ಎಲ್ಲಾ ಕೆಲಸಗಳನ್ನೂ, ಮಾಡುವ ಕೆಲಸದಲ್ಲಿ ಆಸಕ್ತಿ ಮತ್ತು ಸಂತೋಷಗಳಿಲ್ಲದೆ ಮಾಡುತ್ತಾರೆ. ಇಂಥಾ ಹಿಂಡುಗಳಲ್ಲಿ ಜೀವನದ ಸಾರವತ್ತಾದ ಭಾಗವು ಹಿಂಡಿನ ಕೆಲಸದಿಂದ ಹೊರಗಡೆ ಇರುತ್ತದೆ. (ಇಂಥಾ ಹಿಂಡುಗಳ ಸಂಖ್ಯೆಯು ಈಚೆಗೆ ಬಹಳಮಟ್ಟಿಗೆ ಕಡಮೆಯಾಗುತ್ತಿದೆ.)

ಈ ದುಸ್ಥಿತಿಯು ಅವಶ್ಯಕವಾಗಿ ಮಾರ್ಪಾಡು ಹೊಂದಬೇಕು. ಪ್ರತಿಯೊಂದು ಹಿಂಡಿನಲ್ಲಿಯೂ ಹಿಂಡಿನ ಕ್ರಮವೆಂದರೆ ಹುಡಗನ ಜೀವನದಲ್ಲಿ ಅತ್ಯಂತ ಸಂತೋಷ, ಅದ್ಭುತ ಕಲ್ಪನೆ ಮತ್ತು ಸೌಖ್ಯಗಳಿಂದ ಕೂಡಿದ ಕಾಲವಾಗಿರಬೇಕು. ಇದನ್ನು ಹೇಗೆ ಸಾಧಿಸುವುದು.

ಈ ವಿಚಾರದಲ್ಲಿ ಪ್ರತಿಯೊಬ್ಬ ಮರಿಗೂ ಹಿಂಡಿನಲ್ಲಿ

ಒಂದು ಹೆಸರನ್ನು ಕೊಡುವುದು ತುಂಬಾ ಸಹಾಯಕಾರಿಯಾಗಿರುತ್ತದೆ. ನಾನು ಉಪಯೋಗಿಸಿರುವ ಕೆಲಸವನ್ನು ಈ ಪುಸ್ತಕದ ಕೊನೆಯಲ್ಲಿ ಒಂದು ಪಟ್ಟಿಯ ರೂಪದಲ್ಲಿ ಕೊಟ್ಟಿದ್ದೇನೆ. ನೀವು ಕಾಡಿನ ಪುಸ್ತಕದಿಂದ ಮತ್ತು ಇತರ ಪ್ರಾಣಿಗಳ ಸಂಬಂಧವಾದ ಕಥೆಗಳಿಂದ ಹೆಸರುಗಳನ್ನು ಆರಿಸಿ ಒಂದು ಪಟ್ಟಿಯನ್ನು ಮಾಡಿಟ್ಟುಕೊಳ್ಳಬೇಕು. ಅದರಲ್ಲಿ ಒಂದೊಂದು ಹೆಸರನ್ನು ಒಬ್ಬೊಬ್ಬ ಮರಿಗೆ ಕೊಡಬೇಕು. ಅಲ್ಲಿಂದ ಮುಂದೆ ಹಿಂಡಿನಲ್ಲಿ ಅವನನ್ನು ಅದೇ ಹೆಸರಿನಿಂದ ಕರೆಯಬೇಕು. ಈ ವಿಧಾನವು ಅನೇಕ ಹಿಂಡುಗಳಲ್ಲಿ ಆಚರಣೆಗೆ ಬಂದಿದೆ. ಮತ್ತು ಎಲ್ಲಾ ಕಡೆಯಲ್ಲಿಯೂ ಫಲದಾಯಕವಾಗಿದೆ. ಈ ವಿಧಾನದ ವಿಚಾರದಲ್ಲಿ ಕೆಲವು ಅಂಶಗಳನ್ನು ಸೂಚಿಸುತ್ತೇನೆ. (೧) ಈ ಹೆಸರುಗಳನ್ನು ಮರಿಗಳು ಸಂಪಾದಿಸಿಕೊಳ್ಳಬೇಕು. ಯಾವುದೋ ಹೆಸರನ್ನು ಯಾರಿಗೋ ಕೊಡಬಾರದು. ಅವನ ಗುಣವನ್ನು ಪರೀಕ್ಷಿಸಿ ಅದಕ್ಕೆ ಅನುಗುಣವಾದ ಹೆಸರನ್ನು ಕೊಡಬೇಕು. ಹಾಗೆ ಮಾಡಿದಲ್ಲಿ ಅವನಿಗೆ ಆ ಹೆಸರಿನಲ್ಲಿ ಒಂದು ಹೆಮ್ಮೆಯುಂಟಾಗುತ್ತದೆ. (೨) ಹೆಸರುಗಳು ಸ್ಪರ್ಧೆಯಲ್ಲಿ ಪಡೆಯಲ್ಪಡಬೇಕು. ಯಾವುದಾದರೂ ಒಂದು ಹೆಸರು ದೊರೆಯಲು ಅವಕಾಶವಾದ ಕೂಡಲೆ ಸ್ಪರ್ಧೆಯನ್ನಿಡಬೇಕು. ಮುಖಂಡರಿಗೆ ಕೊಡಬೇಕಾದ ಹೆಸರುಗಳಿಗೆ ಸ್ಪರ್ಧೆ ಕೂಡದು. ಮುಖಂಡರ ಹುದ್ದೆಗೇ ಬೇರೆ ಹೆಸರುಗಳಿರಬೇಕು. ಎರಡನೆಯದಾಗಿ ಕೆಲವು ನಿರ್ದಿಷ್ಟವಾದ ಗುಣಗಳಿಗೆ—ವಿಧೇಯತೆ,ಸಹಾಯಪರತೆ ಮುಂತಾದುವುಗಳಿಗೆ—ಆಕೇಲನೇ ನೋಡಿ ಅವುಗಳಿಗೆ ಅನುಗುಣವಾದ ಹೆಸರುಗಳನ್ನು ಸ್ಪರ್ಧೆಯಿಲ್ಲದೆಯೇ ಕೊಡಬೇಕು. (೩) ಸ್ಪರ್ಧೆಯಿಂದ ಗೆದ್ದ ಹೆಸರನ್ನು ಗುಣಕ್ಕಾಗಿ ಆಕೇಲನು ಬೇರೆ ಹೆಸರನ್ನು ಕೊಟ್ಟಾಗಲಾಗಲಿ ಅಥವಾ ಹೆಸರಿನವನು ಮುಖಂಡನಾಗಿ ಅವನಿಗೆ ಆ ಕಾರಣದಿಂದ ಬೇರೆ ಹೆಸರು ಬಂದಾಗಲಾಗಲಿ ಬದಲಾಯಿಸಬೇಕೇ ಹೊರತು, ಅನ್ಯಥಾ ಕೂಡದು. (೪) ಯಾವ ಮರಿಗೂ ಎರಡು ಹೆಸರುಗಳಿರಬಾರದು. ಸ್ಪರ್ಧೆಯ ಕಾಲದಲ್ಲಿ ದೊಡ್ಡ ಹುಡುಗರೇ ಸಾಧಾರಣವಾಗಿ ಮೊದಲು ಬರುವುದರಿಂದ ನಿರ್ದಿಷ್ಟವಾದ ಹೆಸರನ್ನು ಮೊದಲನೆಯ ಮೂರು ನಾಲ್ಕರಲ್ಲಿ ಯಾರಿಗಾದರೂ ಕೊಡಬಹುದು. (೫) ಬೇರೆ ಹೆಸರನ್ನು ಕೊಡುವಾಗ ಹೆಚ್ಚು ಆಡಂಬರವಿಲ್ಲದ ರೀತಿಯಲ್ಲಿ ಕೊಡಬೇಕು.

ಈ ಹೆಸರುಗಳನ್ನು ಕೊಡುವುದು ಅವರಲ್ಲಿ ಅದ್ಭುತ ಕಲ್ಪನೆಯನ್ನುಂಟುಮಾಡುವುದಕ್ಕಿರುವ ಅಸಂಖ್ಯಾತವಾದ ಅವಕಾಶಗಳಲ್ಲಿ ಒಂದು. ಇನ್ನು ಕೆಲವು ಸಹಾಯಕಾರಿಗಳಾದ ಸೂಚನೆಗಳನ್ನು ಕೊಡುತ್ತೇನೆ.

ಈ ಚಳುವಳಿಯು ಪ್ರಪಂಚದ ಎಲ್ಲಾ ಕಡೆಗಳಲ್ಲಿಯೂ ವ್ಯಾಪಿಸಿರುವ ಒಂದು ದೊಡ್ಡ ಅಭಿಪ್ರಾಯವನ್ನು ಅವರ ಮನಸ್ಸಿನಲ್ಲಿ ಉಂಟುಮಾಡಬೇಕು. ಮಹಾ ಯಶಸ್ವಿಗಳಾದ ಚೀಫ್ ಸ್ಕೌಟ್‌ರವರು ಅವರಿಗೆ ಮುಂದಾಳುಗಳಾಗಿರುವರೆಂಬುದು ಅವರಿಗೆ ತಿಳಿಯಬೇಕು. ಅವರ ಜೊತೆಗೆ ಮರಿಗಳ ಏಳಿಗೆಯನ್ನು ಬಯಸುವ ಅನೇಕ ಮಂದಿ ದೊಡ್ಡವರಿರುವರೆಂಬುದನ್ನೂ ಅವರಿಗೆ ಆಗಾಗ ಹೇಳುತ್ತಿರಬೇಕು. ಇತರ ದೇಶಗಳಲ್ಲಿ ಈ ಚಳುವಳಿಯು ಹೇಗೆ ನಡೆಯುತ್ತಿದೆಯೆಂಬುದನ್ನು ತೋರಿಸುವುದಕ್ಕೆ ಹೊರಗಿನಿಂದ ಯಾರನ್ನಾದರೂ ಕರೆದು ಅವರಿಂದ ಭಾಷಣಗಳನ್ನು ಮಾಡಿಸಬೇಕು. ನೀವು ನಡೆಸತಕ್ಕ ಸಂಸ್ಕಾರಗಳು ಗಂಭೀರವಾಗಿಯೂ ಮತ್ತು ರೋಮಾಂಚವನ್ನು ಹುಟ್ಟಿಸುವಂತೆಯೂ ಇರುವಂತೆ ಮಾಡಬೇಕು. ಅವುಗಳಲ್ಲಿ ಬಹಳಮಟ್ಟಿಗೆ ಅರಣ್ಯದ ವಾತಾವರಣವಿರಬೇಕು. ನಿಮ್ಮ ಶಬ್ದಗಳನ್ನು ಅದಕ್ಕೆ ಸರಿಯಾಗಿ ಬದಲಾಯಿಸಿಕೊಳ್ಳಬೇಕು. ಹಿಂಡಿನ ಸ್ಥಾನವನ್ನು 'ಹಕ್ಕೆ' ಅಥವಾ 'ಗವಿ' ಯೆಂದು ಕರೆಯಿರಿ. ಎಂದಾದರೂ ಕಾಡು ಪ್ರದೇಶಗಳಲ್ಲಿ ಸಂಚಾರ ಮಾಡಿದರೆ ಅದನ್ನು 'ಕಾಡಿನ ಬೇಟೆ' ಯೆಂದು ಹೇಳಿ. ಯಾರಾದರೂ ಭಾಷಣ ಮಾಡಿದರೆ ಅದಕ್ಕೆ 'ಪೌವಾ' ಎಂದು ಹೆಸರು ಕೊಡಿ. ಹಿಂಡಿನ ಸ್ಥಾನವಂತೂ ನಿಜವಾಗಿಯೂ ಅರಣ್ಯದಲ್ಲಿರುವ ಗವಿಯಂತೆಯೇ ಕಾಣುವ ವ್ಯವಸ್ಥೆಯನ್ನು ಮಾಡಿ. ಹೆಚ್ಚಾಗಿ ಆಟಗಳನ್ನಾಡಿಸಿ. ಅವುಗಳಲ್ಲಿಯೂ ಅದ್ಭುತ ಕಲ್ಪನೆಯಿರಲಿ. ಕಾಡಿನ ಜನರು, ವೀರ ಪುರುಷರು, ಕಾಡಿನ ಪುಸ್ತಕದಲ್ಲಿ ಬರುವ ಪ್ರಾಣಿಗಳು, ಇವುಗಳೆಲ್ಲಾ ಆಟಗಳಲ್ಲಿ ಬರಬೇಕು. 'ಕಾಡಿನ ಬೇಟೆ' ಯನ್ನು (ಊರನ್ನು ಬಿಟ್ಟು ಹೊರಗೆ ಅಂದರೆ ಗುಡ್ಡ, ಮರ, ಗಿಡಗಳಿರುವ ಕಡೆ ಸುತ್ತುವುದು) ಅನೇಕ ವೇಳೆ ನಡೆಸಿರಿ. ಬೆಂಕಿಯ ಸುತ್ತಲೂ ಸೇರಿದಾಗ ಮೈ ರೋಮಾಂಚವಾಗುವ ಕಥೆಗಳು ಮರಿಗಳಿಗೆ ಸಂಬಂಧಪಟ್ಟಹಾಡುಗಳು, ಗರ್ಜನೆಗಳು

(Yells) ಇವುಗಳಿಂದ ಮರಿಗಳ ಮನಸ್ಸಿನಲ್ಲಿ ಅದ್ಭುತ ಕಲ್ಪನೆಯುಂಟಾಗುವಂತೆ ಮಾಡಿ. ಸಾಮಾನ್ಯವಾಗಿ ಹಿಂಡಿನ ಕ್ರಮಕ್ಕೆ ಅನುಗುಣವಾದ ಆಚರಣೆಗಳನ್ನು ಅಂದರೆ ಕಥಾಭಿನಯ, ಕಥೆಗಳು, ಪ್ರಕೃತಿವಿಮರ್ಶೆ, ಕೈಕೆಲಸ ಇಂಥವುಗಳನ್ನು ವಿಶೇಷವಾಗಿ ಮಾಡಿಸಿರಿ.

ಇವೆಲ್ಲಾ ಅದ್ಭುತ ಕಲ್ಪನೆಯನ್ನು ಮರಿಗಳ ಮನಸ್ಸಿಗೆ ತರತಕ್ಕ ಸಾಧನಗಳು. ಇವೆಲ್ಲಕ್ಕಿಂತಲೂ ಮುಖ್ಯವಾಗಿ ಹುಡುಗರ ಮನೋಭಾವಕ್ಕೆ ಗಮನ ಕೊಡಬೇಕು. ಹಿಂಡಿನ ಕ್ರಮವನ್ನು ಪರಸ್ಪರ ಸಂಬಂಧ ವಿಲ್ಲದ ಕೊಠಡಿಗಳನ್ನಾಗಿ ಮಾಡಿ. ಇದರಲ್ಲಿ ಅದ್ಭುತಕಲ್ಪ ನೆಯುಂಟು. ಇದರಲ್ಲಿಲ್ಲ ಎಂದು ಹೇಳುವುದಸಾಧ್ಯ. ಯಾವುದಾದರೂ ಒಂದು ಕೆಲಸವು ಸ್ವಭಾವವಾಗಿ ಅದ್ಭುತ ಕಲ್ಪನೆಯಿಂದ ಕೂಡಿರಬಹುದಾದರೂ ಅದು ತಾನಾಗಿಯೇ ಹಾಗೆನ್ನಿಸಿಕೊಳ್ಳುವುದಿಲ್ಲ. ಅಲ್ಲದೆ ಎಂಥಾ ನೀರಸವಾದ ವಿಚಾರವನ್ನೇ ಆಗಲಿ ಅದ್ಭುತಕಲ್ಪನೆಯಿಂದ ಪರಿಪೂರ್ಣವಾಗುವಂತೆ ಮಾಡಬಹುದು. ಈ ಶಕ್ತಿಯು ಹಿಂಡಿನ ಜೀವನದ ಎಲ್ಲಾ ಭಾಗಗಳಲ್ಲಿಯೂ ಓಡಾಡಿ ಅನಿರೀಕ್ಷಿತ ಸ್ಥಳಗಳಲ್ಲಿ ಕೂಡ ಬರುವಂತೆ ಮಾಡಬೇಕು. ಅದರ ವಿಚಾರದಲ್ಲಿ ವಾಗ್ವಾದ ಮಾಡುವುದರಿಂದಲೂ ಕಾರ್ಯಕ್ಕೆ ಸಂಬಂಧಿಸದ ಆಸಕ್ತಿಯನ್ನು ತೋರಿಸುವುದ ರಿಂದಲೂ ಅದು ಸಿದ್ಧಿಸುವುದಿಲ್ಲ.

ನೀವು ಆ ಕಲ್ಪನೆಯನ್ನು ಸ್ವಂತವಾಗಿ ಅನುಭವಿಸ ಬೇಕು. ಮತ್ತು ಹಿಂಡಿನ ಕ್ರಮವು ಬುಡದಿಂದ ತುದಿಯ ವರೆಗೂ ಅದರಿಂದಲೇ ತುಂಬಿದೆಯೆಂದು ತಿಳಿಯಬೇಕು. ನಿಮ್ಮಲ್ಲಿ ಆ ರೀತಿಯಾದ ಕಲ್ಪನಾಭಾವವು ಹುಟ್ಟದೇ ಹೋದರೂ ಮರಿಗಳಲ್ಲಿ ಅದು ಹುಟ್ಟುವುದನ್ನು ನೋಡಿ ಸಂತೋಷ ಪಡಬೇಕು. ಊಹಾಪೂರಿತವಾದ ಸೌಹಾರ್ದ್ರವು ಬಹಳಮಟ್ಟಿಗೆ ಈ ವಿಚಾರದ ಕುಂದುಗಳನ್ನು ಸರಿಪಡಿಸುತ್ತದೆ. ಮರಿಯು ತನ್ನ ಆಕೇಲನು ತನ್ನನ್ನು ಎಂದಿಗೂ ಬಿಟ್ಟುಕೊಡುವುದಿಲ್ಲವೆಂದು ನಂಬುತ್ತಾನೆ.

ನಾನು ಕೆಲವು ಕಾಲದ ಹಿಂದೆ ಸ್ವಲ್ಪ ದಿವಸಗಳನ್ನು ಹಿಂದೆ ನನ್ನ ಹಿಂಡಿನಲ್ಲಿದ್ದು ವಿಶ್ರಾಂತಿಗಾಗಿ ಊರಿಗೆ ಬಂದಿದ್ದ ಹಳೆಯ ಮರಿಗಳೊಂದಿಗೆ (ಆಗ ಅವರು ಸ್ಕೌಟು ಗಳಾಗಿದ್ದರು) ಕಳೆದೆನು. ಮೊದಲನೆಯ ದಿನ ಪ್ರಾತಃ ಕಾಲ ಈ ಐದು ಜನರೂ ಇದ್ದಕ್ಕಿದ್ದ ಹಾಗೆಯೇ ಎಲ್ಲಿಂದಲೋ ಬಂದು ಸೇರಿದರು. ಹಿಂದೆ ಹಿಂಡಿನಲ್ಲಿ ನಾವು ಮಾಡುತ್ತಿದ್ದ ವಿಚಾರಗಳನ್ನು ಕುರಿತು ಮಾತನಾಡುತ್ತಾ ನಾಲ್ಕು ಗಂಟೆಗಳನ್ನು ಒಂದು ಕ್ಷಣಮಾತ್ರದಲ್ಲಿ ಕಳೆದೆವು. ಹಾಗೆ ಮಾತನಾಡುವಾಗ ಹಿಂದಿನ ವಿಚಾರಗಳನ್ನು ನೆನಪಿಗೆ ತಂದುಕೊಂಡು ನಮ್ಮ ಮೈ ಉಬ್ಬುತ್ತಿತ್ತು. ನಾವು ಮೊದಲನೆಯ ಸಾರಿ ಕಾಡಿನಲ್ಲಿ ಹೋಗಿ ಶಿಬಿರಾಗ್ನಿಯನ್ನು ನಡೆಸಿದಾಗ ನರಿಗಳು ನಮ್ಮ ಸುತ್ತಲೂ ಕೂಗುತ್ತಿದ್ದುದು, ನಾವು ಮೋಟಾರ್ ದೋಣಿಗಳೂ ಮತ್ತು ಹಡಗು ಮುಳುಗಿಸುವ ಯಂತ್ರಗಳೂ (Torpedoes) ಎಂಬ ಆಟವನ್ನಾಡಿದುದು, ಹಣವನ್ನು ಹುಡುಕುವ ಆಟವನ್ನು ಕಾಡಿನಲ್ಲಿದ್ದ ಒಂದು ಪಾಳು ಗುಡಿಸಿಲಿನಲ್ಲಿ ನಿಜವಾಗಿ ಹಣ ಹುಡುಕುವರಂತೆ ಆಡಿದ್ದು, ಒಬ್ಬ ಹುಡುಗನು ಬೆಂಕಿಯೊಳಗೆ ಬಿದ್ದದ್ದು, ನಾವು ತೋಳಗಳೆಂತಲೂ ಮರ ಹತ್ತುವುದನ್ನು ಕಲಿಯಬೇಕೆಂತಲೂ ಒಂದು ದಿನವೆಲ್ಲಾ ಆಡಿದ್ದು, ಗ್ಲಾಸ್ಗೊ ಎಂಬ ಪಟ್ಟಣದಿಂದ ಒಬ್ಬ ರೋವರ್ ಸ್ಕೌಟು ನಮ್ಮ ಶಿಬಿರಕ್ಕೆ ಬಂದಿದ್ದುದು, ನಾವು ಕಾಡಿನಲ್ಲಿ ಸ್ನಾನಮಾಡುತ್ತಿದ್ದಾಗ ಒಂದು ಸಾರಿ ಬಿರುಗಾಳಿ ಮತ್ತು ಮಳೆ ಬಂದು ನಮ್ಮ ಬಟ್ಟೆಗಳನ್ನೆಲ್ಲಾ ನೆನಸಿದ್ದು ಮತ್ತು ನಾವು ಬೆಂಕಿ ಹತ್ತಿಸಿ ಅವುಗಳನ್ನೆಲ್ಲಾ ಒಣಗಿಸಿಕೊಂಡದ್ದು ಮತ್ತು ಬೆಂಕಿಯ ಸುತ್ತಲೂ ರೆಡ್ ಇಂಡಿಯನ್ ಜನರ ಕಾಳಗದ ಕುಣಿತಗಳನ್ನು ಮಾಡಿದ್ದು, ಇನ್ನೊಬ್ಬ ಮರಿಯು (ಸುಗೀಮ ಎಂಬ ಹೆಸರನ್ನು ಇವನಿಗೆಕೊಟ್ಟಿತ್ತು) ತನ್ನ ಚಡ್ಡಿಯ ಒಂದು ಭಾಗವನ್ನು ಬೆಂಕಿಯಲ್ಲಿ ಕಳೆದುಕೊಂಡದ್ದು, ನಾವು ಕೊನೆಗೆ ಬಹಳ ಹೊತ್ತಾಗಿ ಬೇಸತ್ತಿದ್ದರೂ ಸಂತೋಷದಿಂದ ಮನೆಗೆ ಹೋದದ್ದು ಮತ್ತು ತಿಂಗಳುಗಟ್ಟಲೆ "ದನ ಕಾಯುವವರೂ ಮತ್ತು ದನ ಕದಿಯುವವರು" ಎಂಬ ಆಟವನ್ನಾಡುತ್ತಿದ್ದುದೂ, ಇವುಗಳೆಲ್ಲವನ್ನೂ ಜ್ಞಾಪಿಸಿಕೊಂಡು ನಮ್ಮ ಕಾಲವನ್ನು ಆನಂದದಿಂದ ಕಳೆದೆವು.

ಭೀಲ್.

(ಮುಂದುವರಿಯುವುದು.)

Editorial Committee's Notice.

1. The Editors request all Scouts, Scouters and others interested in Scouting to patronise THE MYSORE SCOUT by becoming subscribers, by contributing articles and by sending information of Scout doings.

Articles etc., intended for publication in THE MYSORE SCOUT should be type-written or written in a clear, legible hand on one side of the paper only. They should bear the signatures and complete addresses of the authors; names of authors will be printed with the title of their contributions, unless it is specifically desired that pen-names be employed.

The Editors reserve to themselves the full right of approving and rejecting articles etc., sent for publication, and their decision on the question is final. They have also the right of suggesting to the authors alteration and deletion of parts here and there.

The Editors do not promise that the articles etc., received at any time will appear in the very next issue of THE MYSORE SCOUT; they will, however, try to publish them as soon as possible.

Articles etc., disapproved shall not be sent back unless the authors make proper arrangements for such transaction at the very beginning.

The Editors are not at all responsible for the opinions expressed by their correspondents and writers of articles.

3 To those that send news of the activities of Troops, Crews and Groups, the Editors wish to make a particular appeal that they would kindly make the narratives and descriptions fully Scoutlike.

4. Sketches and photographs forwarded for publication will be thankfully received. The Editors, however, do not guarantee the publication or return of any of them. But all blocks sent for the Editors' use will be returned.

5. For all correspondence relating to articles, photographs etc., please use either of the following addresses:—

Mr. H. R. Abdul Gaffar, B.A., Managing Editor, THE MYSORE SCOUT
The Boy Scout Headquarters, Irwin Circle, Bangalore City.

Mr. S. Bhyrappa, B.A., LL.B.,
Advocate & Assistant District Scout Commissioner, Tumkur.

Printed at The Power Printing Works, Chickpet, Bangalore City by N. Krishnaswami Rao, Proprietor.

REG. No. M. 3767

THE

MYSORE SCOUT

(Official Journal of the Boy Scouts of Mysore)

Vol. XX November 1937 No. 6

PUBLISHED AT

THE BOY SCOUT HEADQUARTERS,

Irwin Circle, Bangalore City.

THE SCOUT PROMISE

ON MY HONOUR I promise that I will do my best—

To do my duty to God, the King-Emperor, the Maharaja of Mysore and my Country

To help other people at all times

To obey the Scout Law.

THE SCOUT LAW

1 A Scout's honour is to be trusted.

2 A Scout is loyal to the King-Emperor, the Maharaja, his country, his officers, his parents, his employers, his comrades and to those under him.

3 A Scout is helpful to others.

4 A Scout is a friend to all, and a brother to every other Scout, no matter to what social class, race or religion, the other belongs.

5 A Scout is courteous.

6 A Scout is a friend to animals.

7 A Scout obeys orders of his parents, Patrol Leader or Scoutmaster with out question.

8 A Scout is cheerful under all circumstances.

9 A Scout is thrifty.

10 A Scout is clean in thought, word and deed.

11 A Scout is brave

12 A Scout is self reliant

EDITORIAL COMMITTEE

S. BHYRAPPA, B.A., LL.B.

F. C. DEVARAJ URS

C. SUBBA RAU, M.A., (Hons.)

N. S. NARAYANA SASTRI, M.A.

G. HANUMANTHA RAO, M.A.

S. V. RANGANNA, M.A.

H. L. HARIYAPPA, M.A.

H. R. ABDUL GAFFAR, B.A., *Managing Editor.*

BUSINESS NOTICE

1 The annual subscription of *The Mysore Scout* is Re. 1 for all persons and Rs. 2 for patrons and all institutions — payable in advance. Postage extra.

2 Subscriptions should be sent by M. O. to *The Managing Editor, "The Mysore Scout," The Boy Scout Headquarters, Fort, Bangalore City.*

3 Arrangements can be made to send the Magazine by V. P. P.

4 Advertisement Rates :—

		Single Issue		One year (12 Issues)	
		Rs.	A.	Rs.	A.
1	One page (single crown quarto) ...	5	0	48	0
2	Half page ...	2	8	24	0
3	Half column ...	1	8	14	0
4	One fourth column ...	1	0	10	0

Apply to the Managing Editor for Special Terms.

CONTENTS

		Page
1	NINETEENTH ANNUAL MEETING—Presidential Address ...	147
2	MY GLIMPSES OF MALAYA	149
3	WELCOME SPEECH	152
4	NINETEENTH ANNUAL MEETING—Proceedings ...	153
5	EIGHTH MYSORE STATE SCOUT RALLY, DAVANGERE ...	157
6	HEADQUARTERS' NOTICES	158
7	INDIAN SCOUTS ASSOCIATION	164
8	FROM THE EDITORIAL LAIR	165
9	NOISES REACHING US FROM OTHER FORESTS ...	166
10	REVIEWS	167
11	THAT SCOUT COAT	168
12	FROM THE FOUR CORNERS OF OUR FOREST ...	169
13	SCOUT AND CUBMASTERS' TRAINING COURSES ADI-CHUNCHANAGIRI	171
14	BOYS' SECTION ಹುಡುಗರ ಪ್ರಕರಣ	

"BE PREPARED"

FOR THE FUTURE BY

Taking out immediately a Policy of Life Assurance

WITH

The Mysore State Life Insurance Committee

PUBLIC BRANCH

The best Institution for a Mysorean to insure his life.

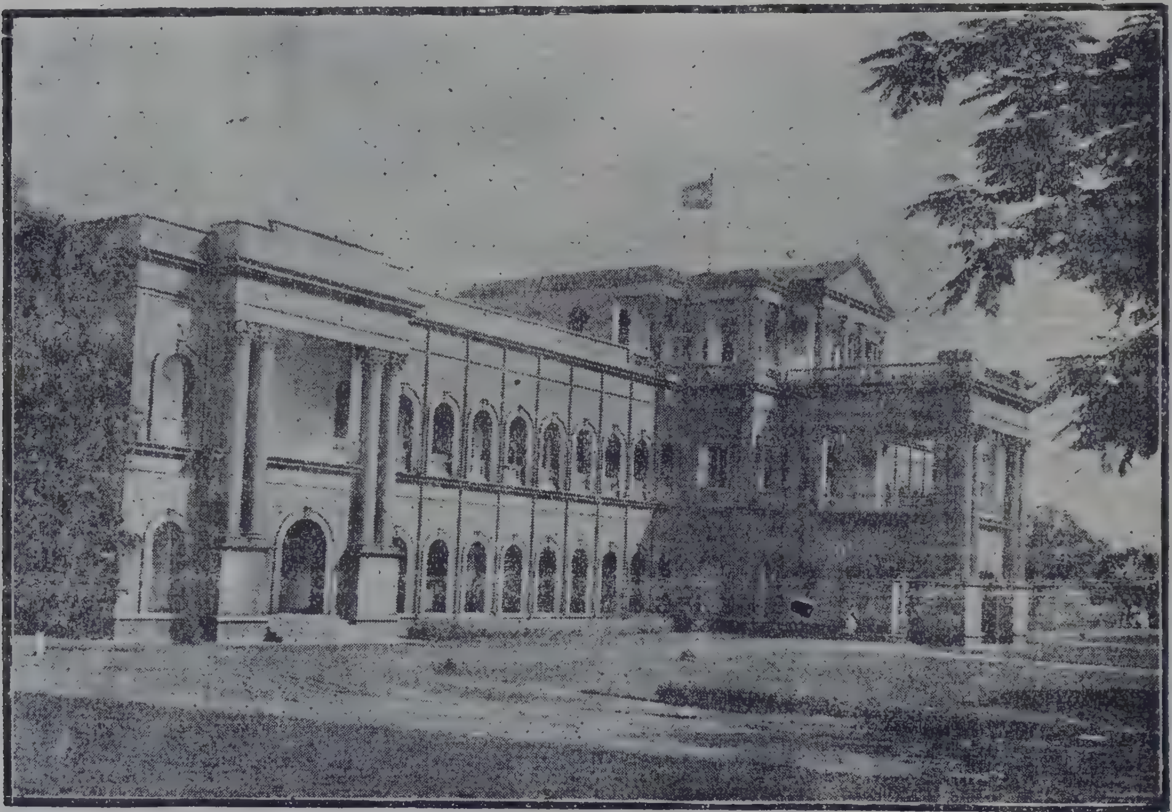

MYSORE STATE LIFE INSURANCE OFFICE, BANGALORE

It helps to inculcate the habits of Thrift, Self-Help and other ideals, precious to every Scout.

Bonus last Declared :—Rs 20 per thousand per annum.

NEXT BONUS YEAR — 1938.

Please apply for particulars :—

THE SECRETARY,

Mysore State Life Insurance Committee

Bangalore.

THE MYSORE SCOUT

(Official Journal of the Boy Scouts of Mysore)

Vol. XX *November 1937* *No. 6*

NINETEENTH ANNUAL MEETING

Address delivered by Rajamantra Pravina Mr. N. Madhava Rau, B.A., B.L., Member of Council, on the occasion of the Nineteenth Annual Meeting of the State Scout Council, Boy Scouts of Mysore held at Mysore on 16th October 1937.

It was with sincere pleasure that I accepted the invitation of the Chief Scout Commissioner to preside on this occasion, which I hoped would enable me to improve my very imperfect acquaintance with the activities of the Scout organisation in the State. As a student, I belonged to a generation which knew not the benefits of scouting and in later life found no special opportunities of participating in the movement so that I find myself before you a stranger, more eager to learn than competent to offer advice or guide the proceedings. All I can hope to do is to place before you a few things from the point of view of a layman.

The report to which we have listened is a frank survey of Scout activities in the State. While it records progress in certain directions, it does not fail to bring out the unfavourable features of the work. During the past quinquennium, the strength of the Cub section of the movement has decreased while an insignificant proportion of the Cubs qualified for star badges and none for proficiency badges. The strength of the Scout branch has remained stationary, except for a sudden increase in the year 1937. The number of Scout badges issued is also disappointingly small. All this appears to mean, so far as a layman can interpret the figures, that the movement is not making much headway. It is attracting comparatively few recruits and training them indifferently. And if this state of things continues, it can scarcely be expected that it will exercise much influence for good on the State's youth or realise its admittedly great potentialities.

The leaders of the Scout world have for some time past been justifiably perturbed by this lack of tangible progress and tried to analyse and, if possible, remove the obstacles which have stood in the way. But apparently the task is no easy one. We gather from the report that a Sub-Committee appointed two years ago to find out ways and means of improving Scouting in the State has not yet been able to submit its report.

The general public seem to be under the impression that Scouting is a trifle alien to us, not in its ideals, which are universal, but in some of its technique and methods, not to

speak of its special jargon. But we are told that these have stood the test of experience and are common currency in numerous other countries. It does not, however, necessarily follow that they altogether fit in with the outlook and ordering of life in our country or with our system of education. Freemasonry and the Rotary and Red Cross Movements to mention a few parallels, have also ideals which are admirable and cosmopolitan and they have been a great success in other lands. But in India, they have shown some of the weakness of sensitive exotics. The hikes and the howls, the badges and the uniforms, the rallies and jamborees, may be all excellent in their own way, but they have to be examined valued afresh and where necessary, readjusted, if the public are to be satisfied that they are the most promising approach to the ideals for which the movement stands and if they are to make a stronger appeal to our youth. It may be that some of the current popular impressions in this respect are due to ignorance. If so, it must be remedied by suitable propaganda. In any case it cannot be contended that the process of useful adaptation has reached its limits in the present system of Scout training and organization.

A few unhappy instances of the partial if not nominal training given to Cubs and Scouts cause more damage to the movement than the large body of its genuine products can redeem. It sometimes happens that a Scout, having found his only employment in keeping order at fairs, festivals and other social functions, is apt to regard himself as a sort of policeman and to assume superior airs towards less privileged individuals. The other extreme is where Scouts are taught to behave as buffoons for the delectation of the crowd by singing improper songs.

Instances of this kind are fortunately rare but not so rare that they can be safely overlooked. Their occurrence shows for one thing that the selection of Cubmasters is not made with as great care as could be desired and for another, that the process of decentralisation has gone a bit too far and may have to be stayed or even reversed in the best interests of the movement.

The text books on Scouting lay some, though I personally think inadequate, emphasis upon handicraft work. Even for Cubs, the practical value of such work, it is said, is enormous. "The amount of time and attention given to handicrafts must vary according to the opportunities of the Pack, but every Pack should do some handicraft work. It is an activity which we cannot afford to neglect, and yet it is often given a very minor place." In the training of Scouts and Rovers also, a wide range of choice is provided with regard to handicraft work and useful hobbies. The annual census might well record details showing how many availed themselves of these opportunities and qualified themselves as farmers, dairymen, gardeners, poultry men, masons, metal workers and so forth. If it can turn the thoughts of some of our youth to modest accomplishments such as these, the Scout movement will have helped not a little in giving a practical turn to the energies of the younger generation and removing one great handicap to the agricultural and industrial advancement of the country.

All this suggests that what is needed in the immediate future is a great deal more of consolidation than of expansion. By all means, increase the strength of all branches of Scouting but let this be done *pari passu* with provision for competent and adequate training in useful directions.

The Baden Powell controversy, while it has caused a flutter in Scout dovecots, has served to direct a certain amount of public attention to the nature and prospects of the movement. The controversy has brought to the forefront high constitutional issues in connection with the movement. Some of these are, I understand, coming up for consideration by the Council at the business meeting. Incidentally I note also that there are other questions on the agenda which seem to have a mildly political flavour. Whatever may be the decision of the Council and of the Scout authorities on these questions, it is to be hoped that the discussions will serve as an opportunity for introspection and may be, of internal reform and that the awakened public interest in the movement, which is greatly in evidence at the moment, will be turned to advantage.

I might have appeared to be a little critical in some of the remarks that I have permitted myself to offer. But it is not my intention to criticise. I have great admiration for the movement which has such a record of positive achievement in many lands to its credit. None can be so blind as not to appreciate its vast possibilities for good. But as one uninitiated in its details and yet anxious to serve, it seemed to me that the best thing I could do was to place before you for your consideration some of the thoughts that are passing through the minds of the lay public, the parents of youth and friends of the movement.

In concluding my remarks, I wish to express my admiration of the smartness of the Scout Troops who have been taking part in the various Dasara functions including the parade last night, the service they have rendered in some of the functions like the Exhibition with which I am particularly associated. I shall now leave you to your business deliberations which, I have no doubt, will result in the improvement of Scout work during the coming year and will enable you to place before the public a record of progress even more gratifying than the one to which we have listened today with great pleasure and interest.

My Glimpses of Malaya

Nobody that went to Malaya ever returned without leaving some praise behind. It is the praise of beauty quietly tendered. There is grandeur in the Himalayas, vastness in the Gangetic plain, blended variety in Central India, intermittent effects in Hyderabad, some gorgeous pomp of Nature in Mysore, but the tranquil beauty of Malaya is nowhere else to be seen. I am assailed by a swarm of images when I think what to call Malaya, but some who have been before me have called it the land of enchantment and I have no quarrel with them except to say that first of all it is Nature's own pleasure garden.

It is a new world that the traveller finds when he passes from Singapore to other Crown Colonies such as Penang and Malacca and from there to Kuala Lumpur, the capital of the Federated Malay States.

Those who live their lives in Malaya can never know how beautiful their country is, and those who have never been there can scarce think of it. Malaya is a lovely spot affording much delight to a tourist. It is the

freshness, the softness, the pure loveliness, of things and prospects which everywhere encircle a tourist in that country, that begins to breathe a spell upon his mind and fills his eyes with their coy felicity.

You may go wherever you like in Malaya, you will see a continuous stretch of ever-green forests and rubber plantations. You take the country as a whole, the picture that rises in your mind is that of a fairy land bathed by silvery showers and fertilised by sparkling streams, perpetually clothed in emerald green and studded with innumerable kinds of plants and trees, crowned with masses of leaves and blessed with clustering bouquets and garlands of fruits. This is a country which holds out an abiding splendour of a magnificent ponorama of green cocoanut palms which everywhere surround you as if in an affectionate gesture of embrace.

Added to this comforting and charming effect of green vegitation all round, the climate of this country is of a peculiar interest. It is not altogether unbearable as many would say. Almost every night there will be showers to bring down the temperature of the day and make it agreeable and refreshing for the morrow's work. Though sufficiently hot in the day time, nights are generally cool and comforting.

It would take me long, were I to describe the array of single beautiful places and scenes like the island of Penang where nature like a beauty-spirit spreads her handsomest gifts; or lovely hill stations like the Frasers Hills, where meadow lands and mountains mix delightfully and breathe the pleasantest breezes. From the happiest of such Panoramas, if we turn our attention to the fret and fever of life, Singapore harbour catches our fancy. Life teems about the water-front, steamers from everywhere touching for a moment and away again. Singapore, being situated midway in the Straits connecting the Pacific with the Indian Ocean, is the emporium of trade between East and West. It is rightly said that 'Trade is Singapore' and 'Singapore is Trade.' Singapore is a city of much that is colourful and engrossing. Even in the poorest of quarters each house or shop shows a gaily painted window-sill or a bit of bright cloth. The shutters give no secrets of the lives that go behind them, and one does feel that there are secrets.

The heterogenous swarms of people are picturesquely dressed in every known costume. There are many and mingled races, running through every shade of black, brown, tan, cream, and white. The Englishmen make themselves felt in their style, manner and way of going; or why else would the Chinese and the Malays learn to speak English?

People of all nations throng the thoroughfares and bazaars—Indians,Singalese, Chinese, Malays, Japanese and Europeans, and one's first impression is a vague confusion of picturesque costumes and unaccussomed types of mankind; for Singapore is cosmopolitan to a high degree, and can hardly be called a Malay town at all.

Any one visiting Singapore for the first time, will, I think, be struck by many strange trades carried on in the streets; and it is interesting to watch the crowd as it passes. Here, a China man, wearing black skull-cap and loose jacket and trousers, endeavours to tempt a purchaser for the fans or variety of toys he is hawking, another man bears on

his head a tray upon which a charcoal fire is cooking a strong smelling "Tit-bit," some hungry labourer will presently enjoy. Huge baskets of pine apples, bananas of different varieties and different kinds of fruits peculiar to that country are some of the articles carried across the shoulders of the pedlars.

As we drive along the busy roads of Singapore, the interesting sight of the police men with their traffic signals on their backs will not fail to strike our eyes. Riksha pullers, tragic as it is to see men do the work of beasts—poor piteous starvelings coughing and running out their lives between the shafts of their quaint little carriages, deserve the sympathetic attention of every onlooker.

Another interesting place that is well worth a visit is Port Malacca, the most ancient and historic city of Malaya, with its ruins reminiscent of the glories and splendours of many an ancient civilisation. It is an historic settlement where personalities of world-fame like Alfonso de Albuquerque, St. Francis Xavier, and Sir Stamford Raffles have exerted a permanent and lasting influence on its history and development. Although this once glorious Malacca has lost much of its splendour on account of the rapid development of Singapore, its view is none the less charming. Malacca is a city of contrasts. There is a change in the scenery. Here one sees a typically Chinese fishing village and a Malaya Mosque. Near by is a small canal in which are innumerable Chinese and Malay boats, on either side are the ricketty old coffee shops and ram shackle huts. Passing from this village, the tourist may notice the change in scenery, delightful sea on one side and lovely houses and large gardens on the other. If tropical scenery, Eastren life, Chinese, Malayan, Indian, and ancient European architecture, historic ruins sea-side mansions, lovely avenues of trees, shrubs and blossoms capture your fancy; if the splendour of vivid sun-kissed rubber plantations, paddy fields, palm groves and brilliant sun-shine stir in you an appreciation of Nature's artistry, then you should not miss visiting Malacca, a city of contrasts.

Among the other interesting sights of Malaya are the important Naval Base of Singapore, Tin mines, Rubber Research Institute, Hot Springs and Snake and Scorpian temples at Penang.

One word on Scouting in Malaya and I bring my article to a close. Just as any where else, Scouting is very popular. The Malay school Scouts and the English school Scouts are organised into different groups. The Scouts here render service by acting as guides to tourists, helping in volunteer fetes and sports, taking part in Empire and King's Birthday Parades and controlling the crowds at Football matches and great public ceremonies.

H. S. Venkata Rao, B.A.

Welcome Speech

The Chief Scout Commissioner in welcoming all the members of the State Scout Council and other gentlemen said, that Scouting in Mysore had passed the age of majority but it was still in its teens: that there was some good work to the credit of the Movement; but very much remained to be done; as they had but barely touched the fringe of the problem. It was ths earnest desire of His Highness the Maharaja, their Patron, that every boy of school-going age should be a Scout, and looked at from that point of view it was clear that very much remained to be accomplished. With the object of carrying the message of Scouting to even the remotest parts of the State with the kind assistance readily rendered by that steadfast friend of the Movement, Mr. K. V. Anantaraman, the Revenue Commissioner, several Training Camps had been held for training Village Headmen, Revenue Inspectors and Amildars in Scouting and several hundreds trained during the past two years. If the main object of the Organisation were to be accomplished, viz., to produce happy, healthy and helpful citizens, a large body of men who would be prepared to serve their fellowmen, should be trained; the whole State should be studded with men full of earnestness and enthusiasm and properly trained. A large number of local Scout Associations, one atleast for each Taluk, if not for each Village Panchayet, should be started; with a view to bring about a better understanding amongst the classes.

As regards the B. P. controversy, the Chief Scout Commissioner referred to the statement he had already issued on the subject and added that after what Lord Baden-Powell had recently explained about it further controversy was not justified. Lord Baden-Powell had emphasised the fact that after having visited this vast country, participated in the All-India Jamboree and congratulated the Indian Scouts on their character any their achievemants, he was not likely to have cast any aspersions on the character of Indians; that assurance should be sufficient to dispel all doubts and no more time should be spent on this unhappy controversy, which took them nowhere. Even supposing the Chief Scout did make such a statement, the best way to deal with it was just as one would do when the eldest member criticised the junior members of the family, i.e., to take it as well-meant criticism or advice and to go ahead with the work before them, which should demand their attention and all available energy.

In welcoming the President, Rajamantrapravina Mr. N. Madhava Rao, he said that Mr. Madhava Rao embodied in him all the qualities which the Scout Law insisted on. Mr. Madhava Rao always tried to do everything that he attempted as perfect as possible; even the minutest detail was not overlooked. He was always cheerful and smiling, kind and courteous, and a high sense of duty characterised his work. They were thus fortunate in having secured Mr. Madhava Rao to preside at this Annual gathering and they should be grateful to him for having responded so readily to their invitation. Concluding his address of welcome, the Chief Scout Commissioner said that the gathering eagerly looked forward to a very illuminating and inspiring address from Mr. Madhava Rao.

NINETEENTH ANNUAL MEETING

Proceedings of the Nineteenth Annual Meeting of the State Scout Council, held in the Maharaja's College, Mysore on Saturday, the 16th October 1937 at 8-30 a.m.

The Meeting was held in the Senior B. A. Hall, Rajamantrapravina Mr. N. Madhava Rao, B.A., B.L., Member of Council, presided.

Public Session.

After the invocation, the Chief Scout Commissioner, Rajadharmaprasaktha Justice Mr. K. Shankaranarayana Rao offered a hearty welcome to Mr. N. Madhava Rao and requested him to preside over the public session of the Council.

2. Resolutions conveying loyalty and greetings to His Highness the Maharaja, His Highness the Yuvaraja and Prince Jayachamaraja Wadiyar on the auspicious occasion of the Dasara Festivities were then moved from the Chair and adopted with acclamation, all the members standing.

3. The Secretary of the State Scout Council next read the report for the year 1936-37.

Mr. S. Venkateshiah, B. A., B. L., moved its adoption, which Mr. D. Ramaiya, B.A., LL.B., seconded. Mr. T. Ramachar, B.A., LL.B., drew attention to the fact that only the reports of a few Districts had been published. The Chief Scout Commissioner thanked him for the suggestion and explained the plan of publication.

5. After the presentation of awards, to the following members Mr. N. Madhava Rao delivered an inspiring and instructive address :—Printed on page (147).

Silver Gandabherunda :—

(i) Mr. C. Krishna Rao, B.A., B.L.
(ii) Mr. S. Venkateshiah, B.A., B.L.
(iii) Mr. T, Ramachar, B.A., LL.B.
(iv) Mr. S. Venkataramaiya, B.A., LL.B.

Medal of Merit :—

(i) Mr. C. Seshachar, M.A.
(ii) Mr. M. Venkatakrishnappa
(iii) Mr. N. Ramaswamy
(iv) Mr. H. Krishnamurthi
(v) Mr. D. Selvapullai Iyengar.
(vi) Mr. Keshava Rao.
(vii) Mr. B. K. Thimmiah.

6. After a vote of thanks by Mr. E. G. McAlpine, the public session terminated.

Proceedings of the meeting of the State Scout Council held on the 16th October, 1937 at 10 a.m. in the Maharaja's College, Mysore.

PRESENT.

1 Mr. E. G. McAlpine, M.A., (Edin), Dip. (Edn), V.D., J.P., Director of Public Instruction in Mysore
2 Rajadharmaprasaktha Justice Mr. K. Shankaranarayana Rao, M.A., B.L., Chief Scout Commissioner.
3 Mr. K. V. Anantaraman, B.A.,
4 Mr. D. Ramaiya, B.A., LL.B.,
5 Mr. S. Venkateshiah, B.A., B.L.,
6 Mr. Mohamed Dawud, B.A.,
7 Capt. Y. V. Iyya, I.M.S.,
8 Mr. C. Krishna Rao, B.A., B.L.,
9 Mr. S. Venkataramaiya, B.A., LL.B.,
10 Mr. S. Bhyrappa, B.A., LL.B.,
11 Mr. M. S. Chennakeshaviah, B.A.,
12 Mr. M. S. Rajagopala Rao, M.A., (Hons.)

13 Mr. C. Ramanuja Aiyangar, M.A., L.T.,
14 Mr. S. V. Ranganna, M.A.,
15 Mr. G. Hanumantha Rao, M.A.,
16 Mr. C. Seshachar, M.A.,
17 Mr. M. Raja Rao, M.A., (Hons)
18 Mr. C. Subba Rau, M.A., (Hons)
19 Mr. P. Siva Shankar, B.A., LL.B.,
20 Mr. G. Viraraghavachar, M.A,
21 Mr. H. L. Hariyappa, M.A.,
22 Mr. N. S. Narayana Sastri, M.A.,
23 Dr. K. N. V. Sastri, M.A., Ph.D.,
24 Mr. T. Ramachar, B.A., LL.B.,
25 Mr. B. Nagesha Rao, M.A.,
26 Mr. H. Basavarajan,
27 Mr. R. K. Sangameswaran, M.A., L.T.,
28 Mr. P. V. Narasinga Rao, M.A., (Hons)
29 Mr. V. S. Balakrishna Pillai,
30 Lokasevanirata D. Kongadiappa,
31 The Organising Secretary.

Major Y. V. K. Moorthy, Mr. A. Vasudeva Rao and Mr. L. Koneri Rao wrote expressing their inability to attend the meeting.

Mr. E. G. McAlpine, M.A., Dip. Edn. V.D., J.P., took the chair.

1—Election to the Executive Committee.

The following members were elected:—

1 Capt. Y. V. Ayya
2 Mr. S. Bhyrappa
3 Mr. S. V. Ranganna
4 Dr. K. N. V. Sastri
5 Mr. C. Subba Rau.

2—Resolution.

As a result of the discussion the following resolution was passed :—

"That the Boy Scouts of Mysore are in sympathy with the movement for nationalising Scouting in India."

At this stage further consideration of the propositions was adjourned to the following day :—

E. G. McALPINE,
Chairman.

Proceedings of the Adjourned meeting of the State Scout Council, held on 17th October, 1937 at 8-30 a.m. in the Maharaja's College, Mysore.

Present—

1 Rajadharmaprasaktha Justice Mr. K. Shankaranarayana Rao, M.A., B.L., Chief Scout Commissioner
2 Mr. C. Krishna Rao, B.A.,B.L.
3 Mr. T. Ramachar, B.A.,LL.B.
4 Dr. K. N. V. Sastri, M.A.,Ph.D.
5 Mr. W. T. Hanumantha Rao, B.A.,B.L.
6 Mr. S. Venkateshiah, B.A.,B.L.
7 Mr. R. K. Sangameswaran, M.A.,L.T.
8 Mr. M. Raja Rao, M.A., (Hons.)
9 Mr. M. Abdul Wahab, M.A., Bar-at-law.
10 Mr. M. S. Rajagopala Rao, M.A., (Hons.)
11 Mr. C. Ramanuja Aiyangar, M.A.,L.T.
12 Mr. M. S. Channakesavaiya, B.A.,
13 Mr. C. Subba Rau, M.A., (Hons)
14 Mr. P. V. Narasinga Rao, M. A., (Hons.)
15 Mr. S. Venkataramaiya, B.A.,LL.B.
16 Mr. S. V. Ranganna, M.A.
17 Mr. G. Hanumantha Rao, M.A.
18 Mr. N. S. Narayana Sastri, M.A.
19 Mr. H. L. Hariyappa, M.A.
20 Mr. H. M. Mohamed Ghouse, B.A.,B.L.
21 Mr. H. Basavarajan
22 Mr. C. Seshachar, M.A.
23 Mr. D. Ramaiya, B.A.,LL.B.
24 Rao Saheb Mr. M. Ramaswami
25 Mr. V. S. Balakrishna Pillai
26 Capt. Y. V. Ayya, I.M.S.
27 Mr. B. Nagesha Rao, M.A.
28 Mr. G. Veeraraghavachar, M.A.
29 Mr. S. Bhyrappa, B.A.,LL.B.
30 The Organising Secretary

The Chief Scout Commissioner took the chair

I.—Preliminary.

Before taking up the business on the Agenda, the following resolution was moved from the Chair and carried unanimously with acclamation:—

"The State Scout Council heartily congratulates N. S. Subba Rao, Esq., M.A., (Cantab), Bar-at-law, Vice-Chancellor, University of Mysore on the high distinction of the title of "Rajakarya Pravina" graciously conferred on him by His Highness the Maharaja."

II.—Propositions.

As a result of the discussion the following resolutions were passed.

(1) Delete Rule 20 of the P.O.R. and in its place substitute the following:—

"The Boy Scouts of Mysore shall be a completely autonomous body under the control and guidance of the State Scout Council and Executive Committee."

(2) That a Sub-Committee be appointed to suggest ways and means to give the Boy Scouts of Mysore a National outlook taking into consideration Mysore local conditions.

Members of the Committee.

1 Major Y. V. K. Moorthy
2 Mr. S. V. Ranganna (Convenor)
3 Mr. S. Bhyrappa
4 Mr. G. Hanumantha Rao
5 Capt. Y. V. Iyya
6 Mr. Mohamed Ghouse
7 Mr. G. Veeraraghavachar
8 Mr. T. Ramachar
9 Mr. N. S. Narayana Sastri
10 The Organising Secretary.

(3) The District Scout Commissioner and the Secretary of the District Scout Council shall be separate persons. The Chief Commissioner may in special cases permit combination.

(4) That the Scout Promise be modified as follows, so as to bring it into conformity with what is laid down by the Chief Scout in 'Scouting for Boys in India':—

"On my honour I promise that I will do my best to do
My duty to God, the Maharaja and my Country
To help other people at all times
To obey the Scout Law."

(5) That the Second Law be amended as follows:—

"A Scout is loyal to the Maharaja, his country, his officers, his parents, his employers and to those under him."

(6) After Rule 56, add the following rule as 56 (a)—

"The rank of a Lady Worker may be conferred as above upon a lady who has carried out organisation and administration of a Pack or Troop in a Local Association and has secured the services of a warranted Scouter or who is giving regular instruction to a Pack or Troop in any such subject as can be efficiently taught by a lady."

(7) Rule 165 (3), after the last sentence add the following:—

"If the camper Badge is taken as an alternative to Swimming it will not count as an alternative to this test."

(8) Rule 260 (ii). Delete.

(9) Rule 346. Add the following paragraph:—

"This badge is of white metal similar to

that which is used by Scouters holding non-executive rank, with a circular rim round the badge proper, and with the words "Old Scouts" on the rim "

(10) After Rule 347, add the following Rule with heading :—

"Additions and Alterations—348 (i) Additions to and alterations in the foregoing rules shall be made by the State Scout Council at its annual meeting or at a special meeting convened for the purpose, and by the decision of the majority.

(ii) These changes shall be published in the *Mysore Scout* which is the official organ of the Boy Scouts of Mysore if and when they are made, in the form of Headquarters' Notices."

(11) That it be recommended to the District Scout Councils to devote a substantial portion of the funds for Boys' camps to be organised and conducted under their supervision.

(12) That 'Basic Talks' like those issued by the Imperial Headquarters be prepared for the use of Scouters who conduct preliminary Training Camps.

(13) "That it be recommended to the Headquarters Executive Committee to secure uniformity in the singing of Tagore's "Janagana Mana" and the Mysore National Anthem and in the giving of grand-howl by the use of proper gramaphone records and also by helping the units to buy them at a cheap price."

(14) "The present dyarchy in Physical Culture now obtaining in High and Middle Schools should be ended by the appointment of educated Scoutmasters whenever the posts of Drill Masters fall vacant in High and Middle Schools"—to be recommended to the Director of Public Instruction.

(15) When patrol or unit prizes are awarded to Scouts on account of special merit in connection with Scout display and other functions of the kind these prizes may take the form of useful books and appliances for the general use of the Scout troops, certificates of merit being continued to be awarded as heretofore.

16. That a fund called "Save our Scouts Fund" be started with a view of helping the Scouts and Scouters of Mysore who might be in distress.

II. The following propositions were referred to the Executive Committee for disposal.

1. There shall be three Organising Secretaries, one for each branch, viz., one for Scouting one for Cubbing and one for Rovering. Another General Secretary of the Head-quarters to supervise these three Secretaries and to scrutinize their work.

2. That the present practice of holding preliminary Training Camps by the District Scout Councils be suspended for a period of three year's and that instead three advanced Training camps per year be conducted by the Headquarters for the benefit of all the Districts.

3. That the District Scout Councils be requested to suspend the Training Camps for Scoutmasters for some time as there as already a large number of Trained Scoutmasters and that the amount usually spent on them be utilised to organise a number of Patrol leaders' Training Camps during Dasara or Xmas holidays which would help the Movement to a very great extent.

4. That active Scoutmasters be given

Eighth Mysore State Scout Rally, Davangere

The State Rally Working Committee has decided to hold the VIII Mysore State Scout Rally at Davangere during the last week of December 1937. The exact dates of the Rally will be announced later.

The First Aid Competitions for the All India Mace, H. H. Yuvaraja's Shield and Vittal Rao's Signalling Cup will be held during the Rally as per programme to be announced at the Rally. All the competitions as announced earlier viz. Flag staff construction, Signalling-Morse & Semaphore, Fire lighting and cooking, Camp fire display and Scout Relay will be held at the time of the Rally. There will be a Scout craft exhibition along with the Rally. Exhibits should be sent to the School Board Assistant, Davangere, before the 15th December 1937.

A Central Kitchen will be run and cooked food will be suplied to all Campers. The various Scout Districts will not be required to make their own arrangements for the cooking.

Excursions to Harihar, Sulekere, Chitaldrug Vanivilasasagara (Marikanive) and Hampe will be arranged if due intimation is given to the Secretary, Rally Working Committe before the 20th December, 1937 and pay for the excursions.

Each troop has to make its own arrangements to obtain Railway concession through the Organising Secretary, Boy Scouts of Mysore, Bangalore.

Applications for the Rally should be sent through the respective District Scout Commissioners, to the Secretary, Rally Working Committee, Chitaldrug, so as to reach him not later than 10th Dec. 1937. The application forms can be had from the District Scout Commissioners of the various Scout Districts. Each applicant will have to pay a camp fee of One-rupee. Those of the Scouts and Scouters, who have already sent up their applications and paid Camp fees, are requested to send in fresh application forms and note the amount paid in the form.

Any further information will be gladly furnished by the Secretary, Rally Working Committee, Chitaldrug.

W. T. HANUMANTHA RAO,
Secretary, Rally Working Committee
9th Nov., 1937, Chitaldrug.

---

lesser periods of work than the other teachers in High and Middle Schools.

5. That the amount set apart for Scouting out of Sports Fund in Government Middle and High Schools be separately funded so as to utilise the same in the next year if necessary.

6. That the Scouts of High Schools be given that form of Training that would fit them for service in the locality immediately around them.

III. The following propositions were referred to the Editorial Committee :—

1. Regular arrangements may be made for the publication in the Scout Magazine of the life history of Scouts who have risen to distinction on account of real service to their fellowmen.

2. That special efforts be made for the regular issue of the 'Scout Magazine' and also improve the size and the get up of the magazine by giving free scope to the Scouts to contribute articles of a nature appealing to their Brother Scouts. Every High and Middle School be requested to buy the magazine.

The meeting came to a close at 12-30 p. m. with a vote of thanks to the chair and the singing of the Mysore Anthem.

K. SHANKARANARAYANA RAO,
Chairman.

Headquarters' Notices

THE SRI KRISHNARAJA ALL-INDIA FIRST AID COMPETITIONS.

Competitions for the Sri Krishnaraja All-India First Aid Trophy will be held at Davengere, Mysore State, along with the Eighth State Scout Rally which will be held in the 4th week of December 1937 (exact dates will be notified in due course). The Trophy consists of a Silver Mace (worth about Rs. 800) and is offered for open competition among Scout Troops in India, Burma and Ceylon, under the conditions given below. Applications from teams are invited through District or Provincial Organisations. All teams will be the guests of the Boy Scouts of Mysore, who will arrange for boarding and lodging of the teams, free of cost. A camp fee of Re. 1 per Scout will however be payable to the Rally Committee.

Further information, if required, can be had from the Organising Secretary, The Boy Scouts of Mysore, Scout Headquarters, Irwin Circle, Bangalore City.

RULES

1. The trophy is open for competition to (a) Teams of Scouts only or (b) Teams of Rovers only, belonging to any State or Provincial Scout Organisation in India, Burma or Ceylon.

(*Note*—Rover teams will be judged with a handicap as may be decided upon by the Committee.)

2. A Team will consist of four Scouts or Rovers, all Scouts who have completed 17 years of age on 1st December 1937, being considered as Rovers. Each team may bring one extra member as a reserve.

3. Each Troop wishing to enter a team should notify the same not later than the 15th December 1937, to the Organising Secretary, the Boy Scouts of Mysore, Scout Headquarters Irwin Circle, Bangalore City.

4. An entrance fee of Rs. 5 should accompany the application for entering the team, this amount being apart from the camp fee of Re. 1 per Scout payable to the Rally Committee.

5. Competing teams will be distinguished by separate numbers, and the identity of the teams will not be disclosed to the Judges.

6. The teams will be judged throughout on the basis of the latest edition of "First Aid to the Injured" (by the late Sir James Cantlie revised in 1928), and "Problems in First Aid," published by the St. John Ambulance Association.

7. The Competitions will be divided into :—

(a) A team test consisting of First Aid and Carriage of the Sick.

(b) Stretcher drill.

(c) An individual test—oral and practical.

8. The total number of marks will be 1000 which will be allotted as follows :—

Team test—400; Stretcher Drill—100.

Individual test : Oral and practical 500 : 125 for each competitor.

9. Details of treatment must be in accordance with the nature of the test and of the supposed surroundings.

10. The Competitions will be judged by a board of six members of the medical profession, 4 for individual (oral) and 2 for team test. There will be a 'Moderator,' in addition, who will control the conduct of the examina-

tion and collate the results furnished by the Judges. In the event of a tie, the Board will submit the tying teams to a further and uniform test.

11. Teams must be correctly dressed in full Scout uniform.

12. No one except officials conducting the Competitions and persons introduced by them may be present at the tests.

13. The Trophy will be held till the next competitions, by the Scout organisation to which the winning troop belongs. Such Organisations shall insure it against fire, theft or loss in transit and shall be held responsible for returning it in time for next competitions. The members of the winning team, will be awarded individual gold medals, and the runners up, silver medals.

14. The right is reserved by the Headquarters Executive Committee of the Boy Scouts of Mysore to withold the Trophy for competition if less than ten teams appear for the Trophy at any time, and make alterations or amendments to these conditions as may be found necessary.

H. R. ABDUL GAFFAR,
Organising Secretary,
12th Nov. '37. The Boy Scouts of Mysore.

FIRST AID AND SIGNALLING COMPETITIONS

Competitions for H. H. the Yuvaraja's First Aid Shield and the Vital Rao Signalling Cup will be held at the time of the State Scout Rally at Davangere. The Competitions are open only to Scouts within the State, and the following rules will regulate the conduct of the competitions. The latest date for receiving applications for the competitions will be 15th December 1937.

FIRST AID SHIELD

1. Each competing team will consist of four Scouts. (Rovers are not allowed to compete.)

2. Each member of a team should be of Scout age—between 11 and 17 years, on the 1st December 1937.

3. Competing teams must provide their own stretchers, bandages, etc.

4. All members of a team must be dressed in correct uniform.

5. The decision of the Board of Judges will be final.

6. Teams will be judged throughout on the basis of the latest S.J.A.A. "First Aid to the Injured."

7. The Trophy will be held by the winning troop for one year, or until the next competitions and the troop will be responsible for its safe custody and return at the end of the period.

8. The competitions may not be held if at least six teams do not compete.

Signalling Cup.

1. Each team should consist of six Scouts.

N.B.—The six are divided into three parties, sending, receiving and transmitting. Quickness, neatness and correctness will be observed in awarding points.

2. Each member of the team should be of Scout age as for the First Aid Trophy.

3. Scouts competing for the First Aid Trophy, may compete for this also.

4. Separate Competitions will be held in (a) Semaphore (b) Morse, the aggregate mark of both the Competitions being taken into consideration, in awarding the cup.

5. The Trophy will be held by the winning troop for one year, at the end of which it should be returned, the troop being responsible for its safe custody.

6. Competitions may not be held unless four or more teams enter.

7. Each Team must provide itself with its own signalling flags.

8. Competing teams must notify their entry not later than the 15th December 1937 to the Organising Secretary, the Boy Scouts of Mysore, Scout Headquarters, Irwin Circle Bangalore City.

H. R. ABDUL GAFFAR.
Organising Secretary,
The Boy Scouts of Mysore.

Registration.

The Scouters are requested to apply to their respective District Scout Commissioners for all forms and for the issue and renewal of their Warrants. For their supplies of forms, charts etc., they must write to their District Scout Commissioners and not to this office. The applications made direct to this office will have to be redirected to the District Commissioners which means lot of delay and unnecessary correspondence.

Warrants.

The scouters not holding warrants are requested to apply to their respective District Scout Commissioners and get the Warrants immediately. The holders of Warrants who have not renewed are requested to get them renewed immediately. They are reminded that all Warrants should be returned to Headquarters through their District Scout Commissioners for renewal on 3rd October every year. The Services of Scouters will not be recognised unless they are in possession of fresh Warrants.

Training Camps.

List of Scouters who underwent a course of Training in Scouting in the Training Camp held at Adi Chunchanagiri from 20th to 31st October 1937.

1 S M Rajagopalachar, M S, Heggadadevanakote
2 H P Srikanta Murthi, M S, Besagarahalli
3 M Krishnappa, M S Sindhagatta
4 K Javariah, K P S, Bellur
5 D Subbiah, M S, French Rocks
6 R S Subba Rao, M S, Seringapatam
7 A Rangachar, M S, Kuderu
8 M Mohamed Ibrahim, M S, Nagamangala
9 P R Sivananjappa, M S, Sosale
10 M Sivappa, M S, III Infantry lines, Mysore.
11 A Vrushabharaj, M S, Terukanambi
12 C S Sadasiviah, M S, Periyapatna
13 M Narasimha Murthi, M S, Krishnarajanagar
14 H Anke Gowda, M S, Kyathanahalli
15 C Vasudeva Sastry, M S, Halagur
16 A B Channabasappa, M S, Vontikoppal, Mysore
17 D Rama Rao, M S, Mandya
18 S K Abdul Razak, M S, Talakad
19 S Gangadhariah, M S, Talakad
20 K N Ramaswamy, M S, Body Guards, Lines, Mysore
21 M Abdul Jabbar, P S, Nagamangala

List of Scouters who underwent a course of Training in Cubbing in the Training Camp held at Adi Chunchanagiri, Mysore District from 24th to 31st October 1937—

1 K S Muthanna, P S, Thandavapura
2 T V Sivabasappa, P S, Hosakeri (Talkad)
3 K Krishnamurthi, P S, Kalkuni
4 M Shaik Sulaiman, U P S, Bellur
5 B Narasimhe Gowda, P S, Agachahalli
6 C Venkatachela Setty, P S, Siddaianahudi
7 M N Siddalingappa, P S, Ragibommanahalli

8 Moahamed Suleman Khan, U P S, Nagamangala
9 N Ramanna, P S, Nagamangala
10 N S Marisamachari, P S, Garakahalli
11 N Ramachandriah, P S, Gargeswari
12 N Linge Gowda, P S, Byaladakere
13 B S Shankaranarayan Rao, P S, Vajamangala
14 T R Seshdriengar, Old P S, Nanjangud
15 C Malliah, P S, Homma
16 M Narasimhiaya, P S, Kodagahalli
17 G Nanjaraja Urs, P S, Halagoor
18 N M Thimme Gowda, P S, Honnenahalli
19 K R Muthuswamy Iyer, Old P S, Nanjangud
20 N Thimmasettygowda, P S, Thuppadamadu
21 L Bore Gowda, P S, M. Kodihalli
22 P Parswanathiah, P S, Bellur
23 T K Venkatesiah, P S, Chakenhalli
24 B S Nanjappa, P S, Bogadi
25 N Suryanarayana Sastri, P S, Chinya
26 H S Srikantiah, P S, Saragur
27 Abdul Rahim, P S, Sindhaghatta
28 A Shankaranarayana Rao, P S, Saligrama
29 K Eara Setty, P S, Krishnarajapet
30 S Balasundrrm, A K P S, French Rocks
31 P Srinivasiah, P S, Bellur

Warrants Cancelled.

1 Rev. W H M Lonsdale, M.A., Dist. Scout Commissioner, K G F
2 G Schofield, Scoutmaster, 8th K G F Troop
3 B Mylariah, Scoutmaster, M S, Banavar Hassan Dt.
4 S Seetaramiah, Cubmaster, P S, Kudiyanur Kolar Dt.
5 C S Sree Mitra, Scoutmaster, Muduvadi, Kolar Dt.
6 P Aswatha Rao, Cubmaster, Varalakonda, Kolar Dt.
7 S Rama Rao, Scoutmaster, Nandi, Kolar Dt.
8 M D K Naidoo, Asst. Scoutmaster, 1st K G F Crew
9 V Venkataramanappa, Cubmastar, Narasapur
10 R B Nagaraja Rao, Rover Scout Leader, Mulbagal

Warrants renewed during Nov. 1937.

K. G. F. District.

1 W E Everitt, Asst. Dist. Scout Commissioner, K G F
2 J J Kamalam, Group Scoutmaster, 13th & 14th K G F (D C M) School
3 V Kalyanasundaram, Scoutmaster, 2nd Kolar Gold Fields
4 V N M Felix, Scoutmaster, 5th K G F (St. Mary's) Troop
5 A E Martin, Scoutmaster, 9th KGF Troop
6 V B Moorthy, Scoutmaster, XII K G F Troop
7 P S Gopalachar, Scoutmaster, 13th K G F Group
8 M Arumugham, Asst. Rover Leader, 1st K G F Group
9 T. Somasundaram, Asst. Scoutmaster, 13th K G F Group
10 H Srinivasa Moorthy, Asst. Scoutmaster, 2nd K G F Troop
11 Robert Jacobs, Asst. Scoutmaster, 3rd K G F Troop
12 P Anandaraj, Asst. Scoutmaster, 7th K G F Troop
13 C P Ratnam, Cubmaster, 3rd K G F Pack
14 Miss F Francis, Cubmaster, 8th K G F Pack
15 Miss J London, Cubmaster, 9th K G F Pack
16 J Sarangapani, Cubmaster, 11th K G F Pack

17 Durai Raj, Hon. First Aid Instructor, K G F Troops

Mysore District.

18 B. V. Rama Rao, Scoutmaster, 1st Nagamangala Troop

19 G. V. Venkatasubbiah, Scoutmaster, Sindhaghatta Troop

Shimoga District.

20 Puttanna Jois, Cubmaster, Lower Primary School Cub Pack, Araga

21 S V Gopala Rao, Cubmaster, Haliyur Primary School Pack

22 Naga Jois, Scoutmaster, Shimoga Middle School

Kadur District.

23 N Anantakrishnappa, Assistant Dist Scout Commissioner, Narasimharajapur Range

24 N Ramaswamy, Scoutmaster, 3rd Chikmagalur

25 C K Venkata Rao, Scoutmaster, Narasimharajapura

26 K Ramaswamy, Scoutmaster, Swami Vivekananda, Tarikere

27 M Keshava Rao, Scoutmaster, 1st Basavanahalli

28 T Krishnappa, Cubmaster, Chikmagalur Town

29 N S Anantharamaiya, Cubmaster, Gowthameswara, Thegur Pack

30 R Krishniah, Cubmaster, Kanchigaranahalli Pack

31 H S Venkataramaiya, Cubmaster, Basavanahalli Pack

Hassan District.

32 H M Mohamed Ghouse, B.A., B.L., Group Scoutmaster, 7th Hassan

33 H Basavarajan, Scoutmaster, VIII Hassan Troop

34 M J Rangaswamy Iyengar, Scoutmaster, Keralapura M S Troop.

35 B K Srinivasa Murthi, Cubmaster, Nallur P B S

Bangalore District.

36 J Nanjappa, Cubmaster, Jadigenahalli Pack

37 B Srinivasa Rao, Scoutmaster, Doddaballapur M S Troop

38 T Abdul Jabbar, Cubmaster, Kommasandra Pack

39 Syed Khasim, Cubmaster, 2nd Bangalore (Col. Desaraj Urs)

40 H N Fazlur Rahmon Khan, Group Scoutmaster, 2nd Bangalore Group

41 T M Zainullabudeen, Rover Scout Leader, 2nd Bangalore

42 N Ramachandra Rao, Rover Scout Leader, 2nd Bangalore

43 D M Lakshminaraniah, Cubmaster, 50th Bangalore, Chikpet Primary School

44 C Rangaswamy, B.A., (Hons.) Scoutmaster, 2nd Bangalore Group

45 C Venkatachaliah, Scoutmaster, 1st Settihalli Troop

46 H K Bhavani Singh, Group Scoutmaster, 2nd Bangalore

47 Y Narasimhamurthy; Scoutmaster, 1st Devanahalli

48 M S Sidde Gowda, Scoutmaster, 3rd Channapatna Troop

49 H Channarayappa, Cubmaster, Jadigenahalli Cub Pack

50 D S Sreekantiah, Scoutmaster, 1st Doddaballapur

51 B C Chowdappa, Asst. Scoutmaster, 1st Doddaballapur

52 D R Sivappa, Cubmaster, 1st Doddaballapur

53 D S Chandrasekhariah, Asst. Cubmaster 1st Doddaballapur

54 B S G Shamiah, Scoutmaster, II Bangalore Group

55 N K Honnappa, Cubmaster, Nelamangala
56 D Giddabasappa, Group Scoutmaster, Sugganahalli
57 B V Nagesha Rao, Cubmaster, Suddagunte palya
58 G Velayudam, Cubmaster, 2nd Bangalore Group

Kolar District.

59 H Suryashankar, Scoutmaster, S Madamangala M S
60 T V Narasimhaiya, Asst. Cubmaster, Kudiyanoor, Cub pack
61 Chinnaramiah Setty, Cubmaster, Yelagalahalli Pack
62 Y S Gundappa, Cubmaster, 1st Chintamani Pack
63 K Vellappa, Cubmaster, Malur (Sri Kodandaramasamy) Pack
64 H P Keshava Moorthy, Cubmaster, Hanchala Pack

> Headquarters feel happy to announce that 52 more men have come forward to take up the work of training our boys to be Happy, Healthy and Helpful citizens of our motherland as a result of recent camps held at Adichunchungiri. (A list of their names and addresses is given elsewhere.) We wish them good luck and Good Camping.

Fresh Warrants issued during November 1937.

Kolar District

1 R Muniswamiah, Group Scoutmaster, 1st Ablud Group
2 V Venkataramanappa, Scoutmaster, Nakkalhalli Scout Troop
3 K V Krishnappa, Cubmaster, Chikballapur Primary School Pack
4 T Ramaiya, Cubmaster, Jangamakote Cub Pack
5 M Narasinga Rao, Cubmaster, Jangamakote Primary School
6 G V Rangappa, Cubmaster, Peresandra Upper Primary School
7 H Channakeshaviah, Cubmaster, Primary School, Bowringpet
8 S Seetaramiah, Cubmaster, Primary School Lokikere
9 C S Sree Mitra, Scoutmaster, Vemagal
10 P Aswatha Rao, Cubmaster, Peresandra
11 M Narayana Rao, Scoutmaster, Bethamangala
12 G Baliah, Scoutmaster, Gangapura
13 M Abdul Khalak, Cubmaster, Tayalur
14 A John, Scoutmaster, Narsapur
15 K Ahobalappa, Cubmaster, Pathapalya
16 M R Krishniah, Cubmaster, Beechaganahalli
17 S Channarayappa, Cubmaster, Peresandra
18 V S Rama Setty, Scoutmaster, Vemagal
19 R B Nagaraja Rao, Rover Scout Leader, Tayalur
20 V Venkataramanappa, Cubmaster, Bagepalli

Kadur

21 M S Rama Rao, Scoutmaster, Middle School, Ajjampur

K. G. F.

22 Dr B K Rama Prasad, M A, D Sc, District Scout Commissioner, K G F District
23 S Susainathan, Assistant Scoutmaster, 5th K G F (St. Mary's)
24 S Rayappan, Cubmaster, 5th K G F
25 S Krishnan, Asst. Cubmaster, 15th Kolar Gold Fields Pack
16 A Seetaraman, Asst. Cubmaster, 15th K G F Pack
27 M D K Naidoo, 15th K G F Pack

Hassan District

28 S V Pattabhi, Rover Scout Leader, Hassan

Bangalore District.

29 D A Maliyappa, Rover Scout Leader, Devanagundi Crew

30 Kalinga Rao, Rover Scout Leader, Umalu, Hosakote Tq.

31 H Venkataramanappa, Rover Scout Leader, Hosakote

32 J Venkatachaliah, Rover Scout Leader, Jadigenahalli

33 A S Narasinga Rao, Scoutmaster, Middle School, Hosakote

34 C K Venkat Rao, Scoutmaster, Arya Vidya Sala, Seshadripuram, Bangalore

35 K Ramaiya, Cubmaster, Attur Primary School, Hoskote

36 N Nanjundiah, Cubmaster, Sulebele Pry. School

37 K Venkata Rao, Cubmaster, Sulebele Lower Pry. Boys' School

38 Abdul Raheem, Cubmaster, Khaji Sonnenahalli Pack

39 H Dase Gowda, Cubmaster, Hasigala, Hoskote Tq.

40 Mohamed Suleman, Cubmaster, Chikka Hullur, Hoskote Tq.

41 M Ramaiya, Cubmaster, Chamarajapet Municipal Pry. School, Bangalore

42 M Chowdaiya, Cubmaster, Nadavathi, Hoskote Tq.

43 R Gopalakrishna Iyengar, Cubmaster, Acharya Pathasala, Basavanagudi

44 S Mannaji Rao, Cubmaster, Kugur.

Shimoga Distrtct.

45 M D Gopala Rao, Cubmaster, Petta Pry. School, Shimoga.

INDIAN SCOUTS ASSOCIATION

Application to World Bureau—Delhi Conference's Decision.

Provincial Associations to be Autonomous.

The following resolutions were passed at the Triennial Conference, held at Delhi on the 16th and 17th November 1937 :—

1. While recognising the great services to Scoutiug in India of the Chief Scout of the World and Imperial Headquarters, the Boy Scouts Association in India should be reconstituted as an independent national organisation and application for affiliation should be made to the International Bureau.

2. That Provincial and State Associations should have autonomy except for the necessary control by the Council to be formed to co-ordinate Scout activities in the Provinces and States and to standardise training.

3. That in accordance with such autonomy (a) Provincial and State Associations may, if they so desire, have the Governors of the Provinces or Rulers of States as their Chief Scouts or Patrons; (b) Provincial and State Associations may appoint such officers as they desire, but in the opinion of this Conference, Scouting in India ought increasingly to be controlled by Indians.

4. That a Council be elected in accordance with resolution (2) with instructions to (a) draft a new constitution in accordance with these resolutions; (b) apply for affiliation to the International Bureau; (c) consult with His Excellency, the Chief Scout for India as to the position that he will occupy in the new constitution in the light of the changes proposed; (d) before framing the constitution—the Council shall approach the various Scout organisations in India with a view to establishing one central and united Boy Scouts Association for India.—*The Hindu.*

From the Editorial Lair

The State Scout Council.

It is gratifying to note that the State Scout Council has considered the important propositions that were before it, with the seriousness that they deserved and has passed resolutions which are satisfactory to all those that are concerned with Scouting.

The constitution of a committee to suggest ways and means of giving Scouting a "National" outlook, is a step in the right direction. The personnel of the committee itself is a sufficient guarantee for the work that is expected of it.

The Triennial Conference.

The Triennial Conference over whose deliverations the attention of all workers was rivetted, has acted very wisely under the circumstances. The resolutions that were passed at the Conference, unanimously and which are printed elsewhere in this issue, embody in themselves practically all the demands made by the Provinces and States. All that is to be done further is the determination of the details that are necessary to carry out the general aim and more especially, the work of "Nationalisation" of Scouting embodied in the resolutions. We feel sure that the Conference which meets on the 28th and 29th will do a considerable amount of pioneering work in this direction.

Nationalisation in Madras.

The proposals of the Constitution Subcommittee of the Madras Boy Scout's Association do not go very far towards really nationalising Scouting. The changes that have been proposed are after all minor ones which do not make much difference.

The change in the design of the badge is quite a desirable one and we are sure that with the lotus superimposed, the badge would look better.

We feel that a change in the uniform is neither desirable nor necessary. Every part of the Scout uniform has its own special significance, purpose and appeal. Kurthas and Pyjamas are not suitable for Scouts; much less for Rovers.

The Promise suggested adopts the American "Scout Oath," but considering the fact that there is a likelihood of one organisation for the whole of India, Madras could very well have waited for some time more so that a common Promise for the whole of India could have been decided upon.

In resolving to have 12 laws in the place of 10, they should have kept the original 10 laws intact in their own order. These 10 are accepted all over the world and additions made will come after them. They should not have introduced the law of Bravery between the 9th law and the Law of Cleanliness. This Law of Cleanliness which is considered as the most important law (if such a distinction were possible) is always spoken as of the 10th Law. But in Madras hereafter, any reference to the 10th law will refer to the law of Bravery.

In making changes in the designs of decorations, it was unecessary to convert the well-known "Swasthika" badge, which everywhere represents the Thanks Badge into a medal for gallantry. Likewise, the introduction of the Silver Lion for the Silver Wolf, is also not a change for the better.

Cubbing has not received a fair treatment. The omission of the word "Wolf" has not

improved matters. If boys are to be Cubs, they are to be "Cubs" of something. We fail to see why there should be such abnormal prejudice against the "Wolf." After all if we intend that our children should live a "pack life," it is difficult to think of any other animal, with the same amount of pack-instinct developed in it.

The State Scout Rally.

We congratulate the Chitaldroog District Scout Council on their bold venture in having announced the Rally during the coming Christmas. We feel that it will go on this time without a hitch. It is up to the several District Councils to co-operate with the Rally Working Committee to make it a success.

The All India Mace Competitions are to be held along with the Rally, the rules for which are published in this issue. Palamkota snatched away the trophy a few years ago. We wait to see who the lucky "snatcher" will be.

GREY BROTHER.

Noises Reaching us from Other Forests

BOY SCOUTS TO STAR IN ROYAL PERFORMANCE

"GIVE THEM A BREAK"

The news flashed round London. The butcher's boy told the gasfitter, the bank clerk told the stockbroker, the traveller told the man behind the counter, boys from Peabody Buildings told the boys from Golders Green, all of them members of "The Gang—" the King has commanded us to appear at the Palladium!"

"Away with books and meat trays, sugar bags and gas pipes—for one night only we are stars, boys; stars on an equal footing with Gracie Fields, Max Miller, Nervo and Knox, and all the high-lights.

"We've got to be good that night," said the bank clerk. "Yes, but not too good," yelped the butcher's boy, "we must give Gracie fields a break."

"The Gang Show" being selected for the Royal Command Performance on November 15th is sufficient evidence to prove that it has now soared to the heights of stage success, ranking among the best of London shows.

In their song "hits" of previous shows they have ridden "The Crest of a Wave," skimmed the highest cloud while "Flying High," and they are going to try to knock the roof off when they sing song numbers from this year's show, which will include "The Sun Breaks Through," "Going home," Riding Down to Dixie," and "Stepping Out" before their Majesties.

They have made a film, taken part in mid-night matinees, and also a part in the Caronation Variety Broadcast, and now—can the "Gang" go any further?

That question was put to Mr. Ralph Reader who has led them on to success under the nom de plume of "A Holborn Rover."

"They can do anything" he said, "they are Scouts remember, and there is no stopping Scouts.

"The 'Gang' have scored success ever since their first show at the scala six years ago. Those fellows have worked wonders with all the songs, lyrics and sketches I have written. When we first launched 'The Gang Show' we had to invent schemes to fill the theatre.

ess suits were borrowed and lent. We ed the theatre, but what a struggle—and t was only for three nights. Now we run show for two weeks and we get enough plications for seats to fill the theatre for a nth."—*B. S. W. N. B.*

SILVER WEDDING GIFTS TO CHIEF SCOUT AND CHIEF GUIDE.

The gifts to which Boy Scouts and Girl ides all over the world had subscribed were sented to Lord and Lady Baden-Powell to ebrate their silver wedding at a dinner en in their honour at the Mayfair Hotel 2nd November.

H.R.H. The Princess Royal, Presidnt of Girl Guides Association, presided at the ner, and unveiled the gifts which consis- of a silver five-piece tea service, two silver ree dishes, a silver vegetable dish, two er sauce boats, a walnut striking clock, a gold watch. In addition, a silver tray presented by the Australian Boy Scouts, and a silver tray by the Southern Rhodesian Boy Scouts, the latter being handed to the two Chiefs by Lieut.-Colonel T. Ellis Robins, D.S.O., Commissioner for Southern Rhodesia.

The Princess Royal also handed the Chiefs a cheque for over £ 2,600, which Lord Somers, Deputy Cheif Scout, had described as the residue of the gifts after the presents had been purchased, and had suggested it should be used for such purpose as the two Chiefs felt best, "perhaps for some of those domestic wants—such as a toothbrush!"

The Chief Guide said that the cheque would not be used for a "toothbrush," but in some way for the good of Scouting and Guiding.

During his speech, the Chief Scout said that he and his wife had only one disagreement: "she likes spaniels and I like terriers," but they had compromised by having both.

Some 300 guests were present at the dinner, many representing various parts of the British Empire.

REVIEWS.

Ve have received the report of the National ication Society of Mysore for the year 6-37.

t is seen from the report that the Insti- on is catering to the various faculties of school-going population by means of -games, physical culture, volunteer ser- trips and excursions, debates, readings lectures, dramatic performances and such r activities.

ne of the important feature of the Institu- is the celebration of great-men's days. an "institution" is sure to infuse nse of patriotism in the boys and to make keen about learing more about the of great souls like Buddha, Shivaji, Tilak Mahatma Gandhi and trying to follow in footsteps.

e other outstanding feature of the Society e introduction of handi-craft in the cur- um. As many as twelve different subjects from beed-stringing to simple pattern sewing are taught.

The introduction of class panchayats and a central court of honour are really worthy experiments and the large extent of responsibility given to them is praise-worthy.

The report discloses not a bright aspect financially. Considering the fact that the Institution though run by private exterprise, is successly competing with sister Government Institutions and very often going ahead of them, really deserves a better treatment at the hands of the public.

To put it in their own words, their finances are in a very unsatisfactory condition and overdrafts in the Bank have become a chronic feature in the management of the Institution.

We hope that their appeal for financial support to Government and the citizens will find adequate response.

THAT SCOUT COAT.

It has always been a wonder to me that some Scouters show their unwillingness to divest themselves of the "Scout Coat." Some of them cling to it as if it were the very essence of their life.

A few months ago, I attended an Investiture ceremony at which I found the Scoutmaster rigged up in the "Scout Coat" and the "Green Tie." The coat was torn in a number of places and I could very well see that the holes had been mended recently to make it fit for wear at the ceremony; but still the Scouter felt supremely happy in his distinctive costume.

At another big function, held recently, I found an old Scouter wearing the "Scout Coat" with a neck-scarf. On the left shoulder-strap of the coat, the Scoutmaster's badge had been pinned, while a tender-foot badge on a blue back-ground was displayed on the right shoulder-strap. The Scouter seemed to feel that he was looking very smart and imposing in his "uniform," although to a "Scout-eye" he was a picture that did not fit into the frame of Scouting.

Such instances are numerous and one finds these coat—Scouters here and there even now —as relics of the past.

This "Scout Coat" which is called the Norfolk-style coat, was permitted to Scouters in the early days of Scouting and it has been abandoned latterly.

In the first place, the wearing of a coat as part of the uniform does not harmonise with the Scout Motto "Be Prepared." A man who wears such a cumbrous garment as a tight-fitting coat, cannot be expected to be able to do anything in an emergency.

Secondly, those who wear such coats do so, because they seem to feel that they should have something characteristically different from what their scouts wear. They want to show that they are not to be grouped along with their Scouts. Those Scouters who do not carry their authority in their coats and those who have cultivated the "elder-brotherly spirit" will never think of these coats. They want to feel that they are one with their Scouts.

In fact if we consider the propriety of wearing these coats, we find that to-day, it is definitely not a part of the authorised uniform at all. The permission to wear the coat has been purposely withdrawn.

Yet it is indeed a surprise that Scouters persist in using the "Scout Coat" and the "Green Tie" although Rule 241 of the Policy, Organisation and Rules, says that no alteration may be made in the uniform as discribed, nor any addition to it, with the exception of authorised badges and decorations and certain optional articles as set out in various rules that follow. The coat and the tie do not find a place amongst them.

I am writing this in the hope that Scouters will realise that a coat and a green tie have nothing to do with present day uniform, but are relics of the past and that one who moves about in the coat and tie betrays either his ignorance of what the correct uniform is or his utter disregard of the provisions of the P. O. R. neither of which is very complimentary.

May I hope that this coat and tie will be placed permanently in Scout Museums hereafter?—AN OBSERVER.

K. G. F. AREA.

We have great pleasure in publishing below, extracts from Troop Log of the **4th K G. F. (Nundydroog Mine Day School Troop)**—"The Scouts of the 4th K. G. F. Troop with their Scoutmaster Mr. C. N. Arunachalam went for an evening camp on 20th October 1937. They left their Headquarter by 4 p. m. and camped in a Tope some 1½ miles distant. The Scouts cooked their own meals individually for qualifying themselves for Second Class badges. It was a lively sight to see the Patrols cooking their food in the open after 6 p. m. After meals at 8 p. m. there was a camp fire where the Scouts had their own way of dancing, singing and mimicrying. A message of good wishes and happiness sent by Mr. V. S. Balakrishna Pillai, Secretary of the District Scout Council was read to the Scouts and was received with cheers. After singing Mysore Anthem the camp broke at 9 p. m.

* * * *

The Cubs of **The Indian Association School, Oorgaum,** camped out on 4th October 1937, at Oollagamatty. In the forest near the village, the Cubs were told the Jungle story. They did the journey on foot and thoroughly enjoyed the outing.

On the 9th October 1937, the Cubs of the above school celebrated a **Parent's Day**, with Mr. Govindaswamy Mudaliar, the President of the Association in the Chair.

The Cubs welcomed the President and the Secretary with the grand howl. A variety entertainment then followed. The Akela in his speech explained the necessity for training, the young boys as Cubs seeing that the training enabled them to grow physically, morally and mentally. The President in his speech appreciated the work of the Cubmaster and appealed to those present for active co-operation.

After an vote of thanks and Mysore Anthem the meeting came to a close.

* * * *

Rev. W. H. M. Lonsdale, M.A., invested the Cubs of the **15th K. G. F. Cub Pack** on Saturday the 16th Oct. 1937 at 4 p. m. He presented the Cubmaster and the Assistant Cubmaster their badges.

T. W. Morgan, Esq., Superintendent, Nandydroog Mines presided over the function.

BANGALORE DISTRICT.

The Scouts and Cubs of **Sri Krishna Troop** (Govt. Middle School, **Doddaballapur**) had a

overnight camp at Subramanya Ghati, a place ten miles from their Headquarters, on 23rd Oct. 1937. They did the journeys on foot. (It is not a very very long journey for Cubs?—Ed.). They returned to their Headquarters walking on the morning of the 24th.

* * * *

The Scouts of the **Sri Vidya Ganapathi Scout Troop**, (Govt. Kannada Middle School) Sultanpet, **Bangalore City** had a day's camping at Bannerghatta on 7th Nov. 1937. The journey was done by motor bus. The programme included, cooking by Scouts, talk by the Scoutmaster about camping. The Scouts enjoyed the beautiful scenery. After camp-fire, the party returned to Headquarters.

* * * *

12th Bangalore (Seshadripuram Aryan) Group camped with their Scoutmaster C. K. Vasudeva Rao, M.A., B.T., at Closepet on 6th and 7th November 1937. The Scouts were given an opportunity to play games with the local Middle School boys. The camp-fire on the 6th night was attended by a large number of people.

Scouters may add Closepet to their list. It is an ideal place for Scout Camps. It is about 30 miles from Bangalore. Good drinking water, facilities for refreshing bath in the river Arkavathi, excellent natural scenery on the road and roundabout. Ramagiri, an hour's walk from the town, with an ancient temple has wonderful scope for hiking and sight seeing.

TUMKUR DISTRICT

Sri Channabasaveswara Scout Troop, Honnudike, gave a public variety entertainment at the camp-fire in the school premises on 11th November 1937 at 7 p.m. when Mr. A. C. G. Aradhya, a leading gentlemen of the place was in the chair.

* * * *

The Scouts of the **Srinivasa Scout Troop** (Middle School) **Nonavinkere**, had a day's camp near the temple of Sree Gangadhereswaraswamy situated on the tank bund of Mallaghatta, Tavarekere taluk on 14th Nov. 1937. The programme included Flag hoisting, cooking by Scouts, signalling, games, and visit to temple. The journey was done on foot.

CHITALDROOG DISTRICT.

The Scouts of the **Middle School, Belagur,** Hosadurga taluk, had a day's camp at Sivagangeri on the 14th Nov. 1937. The place is 6 miles from Belagur. The programme consisted of hoisting and breaking of flag, preparation of food etc. Games, ramble, visit to the hill, and the talk by Mr. H. Thimappiah, the Scoutmaster on the usefulness of Excursion.

* * * *

T. Narsipur Scouts in Camp.

The Local Scouts and Cubs of Sri Gunja Narasimhaswamy troop and pack went on an overnight Camp to Suthur, a village 10 miles to the west in the Nanjangud road. Sri Pattada Sivaratri Swamy invited Mr. Beerappa, Assistant District Scout Commissioner and President, L.S.A., T. Narsipur, along with the Scouts and Cubs. The party left T. Narsipur at 11 a.m. on Thursday the 7th instant in two batches—one batch walking and the other batch in Carts provided by the Swamiji and Mr. Beerappa. The troop and pack arrived at Sutur and were welcomed by the Swamiji and his disciples. After a

splendid treat, a display was given before a good gathering of the villagers who were very much impressed by the performance of the Children. Later, a camp fire was held for an hour and a half. The Swamiji was very much pleased with the boys and gave a talk to the Scouts and Cubs. Mr. B. Beerappa warmly thanked the Swamiji for his valuable words and for his generous hospitality. After dinner, the Party took rest in the premises of the Mutt. Early in the morning the party left after saluting the Flag and thanking the host again. All along the way, Mr. B. Beerappa was welcomed by almost every village and the Scouts had a splendid reception along with their Assistant District Scout Commissioner. The party reached T. Narsipur by 12 noon.

Scout and Cubmasters' Training Courses, Adi-chunchanagiri Bellur, Mysore District.

Uuder the auspecies of the Mysore District Scout Council, two training courses were held at Adi-chunchanagiri near Bellur in the latter part of October, 1937. The two courses commenced on the 1st and the 24th October with 21 and 31 men respectively and both the courses concluded on the 31st October. On the final day the Chief Scout Commissioner very kindly presented them with Certificates and in a yarn reminded them of the Scout Promise that they had taken. He explained to them what a responsility was theirs. The Deputy Commissioner (who is the President of the District Scout Council also), the Amildar, Nagamangala, Messrs. H.C. Dasappa, Channiah, Mariappa, D. Ramaiya, Secretary, District Scout Council, Mysore, Dr. K. N. V. Sastri, Rao Saheb Mr. M. Ramaswamy and a few others came all the way from Mysore to attend the function. The camp was situated at the foot of the Adi-Chunchanagiri hill. The campers were all provided accomodation under canvas. The place was enchanting. Boarding arrangements were made in the Mutt premises half way up the hill. A large number of officials and non-officials from Bellur participated in the function. Mr. Channiah, Sahukar, Mysore not only gave a tea party in the evening but arranged for a grand dinner that night in which a number of guests joined the campers. One unique feature of the Camp was that Sri Jagadguru Bhaktanatha Swamiji of Adichunchanagiri supplied the camp with the requisite quantities of provisions. He displayed kindness to a remarkable degree by taking personal interest throughout and has offered help for future training courses.

The Organising Secretary assisted by Bros. V. S. Ramachandra Rao and M. H. Ramachandra Rao ran the courses. Mr. B. Srikantiah, Director, National Physical Culture Institute of Bangalcre very kindly undertook to give the campers instructions in Physical culture. The progress he showed in the short space of time available to him was remarkable and the short display given on the last day which won the appreciation of one and all present bore ample testimony. Dr. Ramaswami, Sub-Assistant Surgeon, Bellur was in charge of the instructions in First-Aid.

ELITE STORES, SHIMOGA.

Our customers are requested to note that Messers The Elite Stores, Shimoga, are our authorised agents for sale of Scout materials They will sell our goods at prices that will be published by us in the *Mysore Scout* from time to time plus railway freight and other incidental charges.

H. R. ABDUL GAFFAR,
Honorary Secretary,
Scout Co-oporative Stores, Ltd.

The Mysore Scout Co-operative Stores

WILL SUPPLY ALL YOUR NEEDS BY WAY OF

Uniforms, Flags, Whistles, Shoulder-knots and other Troop Equipment.

Each		Rs.	A.	P.
Scout Whistle	...	0	6	0
Shoulder Knots for Scouts	....	0	1	6
Shoulder Knots for Rovers	...	0	2	0
Scarves will be made to order only	annas 4 to	10	0	
Garter Tabs	...	0	2	0
Scout Knives big size without tin cutter	....	1	8	0
,, with tin cutter	...	2	0	0
,, Small size ordinary	...	0	11	0
,, Nickleplated	...	0	13	0
Scout Compass	each....	1	8	0
Mysore Flag	...	4	6	0
Union Jack	....	1	1	0
Morse Signalling Flag with stick	...	0	5	3
Semaphore Flags with stick	per pair ..	0	8	9
Triangular Bandages	...	0	3	3
Do	printed....	0	10	0
Staves	per 100....	15	0	0
Belts Web with Mysore monogram	each....	0	8	6
Indian Scout Pocket Book	...	1	0	0
Comb	...	0	2	6
Methods of Early Training	....	1	12	0
Thumb Stick	...	0	4	3
Woggle (Lacquer)	...	0	0	10
Belt-Leather	...	1	8	0
Gilcraft Books 1 to 16	each...	1	5	0
First Aid box small	....	1	9	0
do big	....	6	8	0
Produx Calculator	...	3	0	0
Marigala Koogu	...	1	0	0

Each		Rs.	A.	P.
Haversack	...	1	6	0
Water Bottles	...	1	10	3
Shoulder Patches for Cubs	...	0	0	7
Scouting for Boys in India	...	2	0	0
Wolf cub Hand Book	...	1	15	0
Hammer	...	0	15	0
Splints	set....	2	4	0
Lanyard	each...	0	4	6
Neck Scarves silk square	....	2	4	0
Cub & Scout caps	...	0	4	6
Woollen Khaki Hoses big size	pair	1	9	6
	and	1	6	0
Chief Scouts Photo	each...	0	8	0
Cotton Hoses	pair....	0	7	0
Second Hand Band Set--Rate Moderate				
Cymbol	each ...	5	8	0
Triangle	....	1	1	6
Side Drum	...	26	4	0
Bass Drum	...	38	4	6
Flute	each....	2	3	0
Skipping ropes with handles	,, ...	0	3	6
Law map in Urdu	...	1	6	0
Law chart in Urdu	...	0	3	0
Shoulder Badges—Troop No. and name to be furnished from 1 to 100	....	1	0	0
Woollen green neck scarves	....	1	0	0
Green cotton Scarf square	each	0	13	0
Troop Flag	,, ...	8	12	0
Wall Charts	,, ...	0	4	6
Jamboree buttons	,, ...	0	6	9
Troop Register (big)	,, ...	2	8	0
(Small)	,, ...	0	7	0

Gramophone records on How Scouting grew up by B. P. each 1—9—6

Scout and Cub uniform executed on order.

Scout Nickers each Rs. 1—6—0 Scout Shirts each Rs. 1—6—0

Apply to The Secretary,

THE MYSORE SCOUT CO-OPERATIVE STORES. LTD.

Scout Headquarters, Irwin Circle, Bangalore City.

BOYS' SECTION

ಹುಡುಗರ ಪ್ರಕರಣ

ಮ ರಿ ಗ ಳು

(ಹಿಂದಿನ ಸಂಚಿಕೆಯಿಂದ ಮುಂದುವರಿದುದು)

ಇಂಥವುಗಳಿಂದ ನಿಮ್ಮ ಮನಸ್ಸಿನಲ್ಲಿ ಏನಾದರೂ ಆವೇಶವು ಹುಟ್ಟುತ್ತದೆಯೇನು? ಅಥವಾ ನಿಮ್ಮ ಮನಸ್ಸಿಗೆ ಯಾವ ಭಾವನೆಯೂ ಬರುವುದೇ ಇಲ್ಲವೋ? ಒಂದು ವೇಳೆ ಹಾಗೆ ನಿಮಗೆ ಯಾವ ಭಾವನೆಯೂ ಬರದೇ ಇದ್ದರೂ ಮರಿಗಳ ಮನಸ್ಸಿನಲ್ಲಿ ಹುಟ್ಟಬಹುದಾದ ಇಂಥಾ ಭಾವನೆಗಳಲ್ಲಿ ಸೌಹಾರ್ದ್ರವನ್ನಾದರೂ ತೋರಿಸಿ. ಮತ್ತು ನಿಮ್ಮ ಹಿಂಡಿನಲ್ಲಿ ಇಂಥಾ ಸಂತೋಷದಾಯಕವಾದ ನೂರಾರು ವಿಚಾರಗಳು ನಡೆಯುವಂತೆ ಮಾಡಿ. ನೀವು ಅವುಗಳಿಂದ ಸಂತೋಷವನ್ನು ಹೊಂದದಿದ್ದರೂ ಅವರು ಪಡೆಯುವ ಸಂತೋಷದಲ್ಲಿ ಭಾಗಿಗಳಾಗುವುದನ್ನು ಅಭ್ಯಾಸಮಾಡಿ. ಅವರಿಗೆ ಕೇವಲ ಸಣ್ಣ ವಿಚಾರಗಳಲ್ಲಿ ತುಂಬಾ ಆನಂದ. ಮರ ಹತ್ತುವುದು, ಮಣ್ಣಿನಲ್ಲಿ ಗುಂಡಿತೋಡುವುದು, ಹರಿಯುವ ನೀರಿನಲ್ಲಿ ಕೈಕಾಲು ಬೆರಳುಗಳನ್ನು ಆಡಿಸುವುದು, ಶುದ್ಧವಾದ ಗಾಳಿ ಸಂಚಾರ ಮಾಡುವ ಕಡೆಯಲ್ಲಿ ಆನಂದದಿಂದ ಓಡಾಡುವುದು, ಇಂಥವುಗಳ ಮೇಲೆ ಅವರಿಗೆ ತುಂಬಾ ಅಪೇಕ್ಷೆ.

ನಾನು ಮರಿಗಳಿಗೆ ಬರೀ ನಾಯಕನೇ ಅಥವಾ ಕಾಡಿನಿಂದ ಬಂದ ನಿಜವಾದ ಹಿರಿಯ ತೋಳನೇ ಎಂಬ ಪ್ರಶ್ನೆಯನ್ನು ನೀವು ಹಾಕಿಕೊಳ್ಳಬೇಕು. ನಿಮಗೆ ಈ ವಿಚಾರದಲ್ಲಿ ಯಾವ ಅದ್ಭುತ ಕಲ್ಪನೆಯೂ ಉಂಟಾಗದಿದ್ದಲ್ಲಿ, ಅದನ್ನು ನಿಮ್ಮ ಮರಿಗಳಲ್ಲಿ ಉಂಟುಮಾಡುವುದಕ್ಕೆ ನಿಮಗೆ ಸಾಧ್ಯವಾಗುವುದಿಲ್ಲ. ನಿಮಗೆ ಆಸಕ್ತಿಯುಂಟಾದರೆ ಸ್ವಲ್ಪಶ್ರಮದಿಂದಲೇ ಆ ಅದ್ಭುತ ಕಲ್ಪನೆಯು ತಾನಾಗಿ ಬರುತ್ತದೆ. ಆಗ ನೀವು ಎರಡು ಅಂಶಗಳನ್ನು ಕಲಿಯುತ್ತೀರಿ. ಮೊದಲನೆಯದು ಹಿಂಡಿನ ಕ್ರಮವೇ ನಿಮ್ಮ ಜೀವನವಾಗುತ್ತದೆ. ಎರಡನೆಯದಾಗಿ ಪ್ರಪಂಚದ ರೀತಿಗಳನ್ನರಿಯದ ನಿಷ್ಕಲ್ಮಷವಾದ ಹೃದಯವುಳ್ಳಮರಿಗಳೆಂಬ ವಿಚಿತ್ರಪ್ರಾಣಿಗಳು ಕೂಗುವ "ಆಕೇಲ" ಎಂಬ ಹೆಸರಿನಲ್ಲಿ ನಿಮಗೆ ಹೆಮ್ಮೆಯುಂಟಾಗುತ್ತದೆ.

ಅಧ್ಯಾಯ ೯.

ಶಿಸ್ತು (Discipline)

ಈ ವಿಚಾರದಲ್ಲಿ ಏನಾದರೂ ಹೇಳುವಾಗ ಯಾವ ಕ್ರಮವೂ ಇಲ್ಲದೆ ಮನಸ್ಸು ಬಂದಹಾಗೆ ಹೇಳುತ್ತಾ ಹೋಗುವುದು ವಾಡಿಕೆಯಾಗಿದೆ. ಈ ದೋಷದಿಂದ ಮುಕ್ತನಾಗಲು ಈ ವಿಚಾರದಲ್ಲಿ ಸ್ಥೂಲವಾದ ಭಾಗಗಳನ್ನು ಮಾಡಿಕೊಂಡು ಮುಂದುವರಿಯುತ್ತೇನೆ.

೧. ಶಿಸ್ತು ಎಂಬ ಪದದ ವಿವರಣೆ.
೨. ಮರಿಗಳ ಕೈಪಿಡಿಯಲ್ಲಿ ಹೇಳಿರುವ "ಶಿಸ್ತು" ಎಂಬುದರ ಅಭಿಪ್ರಾಯ.
೩. ಇದನ್ನು ಕೆಲಸ ಮಾಡುವ ಕ್ರಮದಲ್ಲಿ ಹೇಗೆ ತರುವುದು.
೪. ಇದು ಹಿಂಡಿನ ಕೆಲಸಕ್ಕೆ ಅನ್ವಯವಾಗುವಂತೆ ಹೇಗೆ ಮಾಡುವುದು.

೧.

ಸ್ಕೌಟ್ ಪದ್ಧತಿ ಮತ್ತು ಹಿಂಡಿನ ಕ್ರಮ ಇವುಗಳಲ್ಲಿ ಬಹಳಮಟ್ಟಿಗೆ ಶಿಸ್ತಿನ ಅಭಾವವುಂಟೆಂದು ಹೇಳುವವರನೇಕರನ್ನು ನಾನು ನೋಡಿದ್ದೇನೆ. "ಶಿಸ್ತು" ಎಂಬ ಪದಕ್ಕೆ ನಾವು ಮಾಡುವ ಅರ್ಥಕ್ಕೂ ಅವರು ಮಾಡುವ ಅರ್ಥಕ್ಕೂ ಇರುವ ವ್ಯತ್ಯಾಸವೇ ಇದಕ್ಕೆ ಕಾರಣ. ಶಿಸ್ತಿನಲ್ಲಿ ಅನೇಕ ವಿಧಗಳುಂಟು. ಮತ್ತು ಬೇರೆ ಬೇರೆ ಉದ್ದೇಶಗಳೂ, ಅವುಗಳನ್ನು ಹೊಂದುವುದಕ್ಕೆ ಬೇರೆಬೇರೆ ಸಾಧನಗಳೂ ಉಂಟು.

ವಿಮರ್ಶೆಗೆ ಮುಂಚೆ ಉಭಯಪಕ್ಷದವರೂ ತಾವು ಉಪಯೋಗಿಸುವ ಶಬ್ದಗಳ ಅರ್ಥವನ್ನು ಗೊತ್ತುಮಾಡಿಕೊಳ್ಳದಿರುವುದೇ ಕಲಹಕ್ಕೆ ಕಾರಣವೆಂತ ಒಬ್ಬ ಮಹಾ ಪುರುಷನು ಹೇಳಿದ್ದಾನೆ. ಇದು ಸ್ಕೌಟ್ ಮತ್ತು ಮರಿಗಳ ಶಿಸ್ತಿಗೂ ಅನ್ವಯಿಸುತ್ತದೆ. ಈ ವಿಚಾರದಲ್ಲಿ ಹುಟ್ಟುವ

ಅನೇಕ ತರ್ಕ ವಿತರ್ಕಗಳು ಶಬ್ದದ ಅರ್ಥವನ್ನು ಮೊದಲು ಸ್ಪಷ್ಟಪಡಿಸಿಕೊಳ್ಳುವುದರಿಂದ ತಪ್ಪಿಹೋಗುತ್ತವೆ.

ಮನುಷ್ಯನ ನಡತೆ ಮತ್ತು ಕೆಲಸಗಳು ಸರಿಯಾದ ರೀತಿಯಲ್ಲಿ ಮುಂದುವರಿಯಲು ಕೊಡತಕ್ಕ ಶಿಕ್ಷಣ ಅಥವಾ ಇಂಥಾ ಶಿಕ್ಷಣದಿಂದ ಪರಿಣಮಿಸುವ ಒಂದು ಕ್ರಮದಿಂದ ಕೂಡಿದ ನಡತೆ ಮತ್ತು ಕೆಲಸ; ಇದನ್ನು "ಶಿಸ್ತು" ಎಂದು ಹೇಳಬಹುದು. ಅಂದರೆ ಸರಿಯಾದ ಕೆಲಸವನ್ನು ಸರಿಯಾದ ಕಾಲದಲ್ಲಿ ಅದು ಸರಿಯಾದ ಕೆಲಸವಾಗಿರುವ ಕಾರಣದಿಂದಲೇ ಮಾಡತಕ್ಕದ್ದು. "ಶಿಸ್ತು" ಎಂಬ ಶಬ್ದವನ್ನು ನಾನು ಈ ಅರ್ಥದಲ್ಲಿ ಉಪಯೋಗಿಸಿದ್ದೇನೆ.

೨.

ಹಿಂಡಿನ ಕ್ರಮಕ್ಕೆ ಸಂಬಂಧಪಟ್ಟ ಎಲ್ಲಾ ವಿಚಾರಗಳನ್ನೂ ನಾವು ಹೇಗೆ ಕೈಪಿಡಿಯಿಂದ ಕಲಿಯಬೇಕೋ ಹಾಗೆಯೇ ಶಿಸ್ತಿನ ವಿಚಾರದಲ್ಲಿ ಸರಿಯಾದ ಅಭಿಪ್ರಾಯವನ್ನು ಪಡೆಯುವುದಕ್ಕೂ ನಾವು ಅಲ್ಲಿಗೇ ಹೋಗಬೇಕು. ಹಿಂಡಿನ ಕ್ರಮಗಳೆಲ್ಲಾ ಅದರಲ್ಲಿರುವ ವಿಧಿಗಳಿಗನುಸಾರವಾಗಿರಬೇಕು. ನಾವು ಅವುಗಳನ್ನು ಕೆಲಸದಲ್ಲಿ ಆಚರಣೆಗೆ ತರುತ್ತೇವೆ.

ಚೀಫ್ ಸ್ಕೌಟ್‌ರವರು ಪ್ರಾರಂಭದಲ್ಲಿಯೇ "ಮರಿಯು ಹಿರಿಯ ತೋಳನಿಗೆ ಸೋತು ನಡೆಯುತ್ತಾನೆ" ಎಂದು ಹೇಳಿಬಿಟ್ಟಿದ್ದಾರೆ. ಮರಿಯು ತನಗಿಂತಲೂ ಹಿರಿಯರಾಗಿ ಹೆಚ್ಚು ತಿಳಿವಳಿಕೆಯುಳ್ಳವರಾಗಿರುವವರು ಹೇಳಿದಂತೆ ಕೇಳಬೇಕಾದದ್ದು. ಈ ವಿಧೇಯತೆಯು ವ್ಯಕ್ತಿ ಸಂಬಂಧವಾದುದು. ಅಲ್ಲದೆ ಅದು ತನ್ನ ಇಚ್ಛೆಯಿಂದ ಆಗತಕ್ಕದ್ದು. ಅದು ವಿಧೇಯತೆಯನ್ನು ತೋರಿಸುವವನಿಗೂ ಮತ್ತು ವಿಧೇಯತೆಗೆ ಪಾತ್ರನಾದವನಿಗೂ ಮಧ್ಯೆ ಇರುವ ಸಂಬಂಧ.

ಇದನ್ನು "ಭಾಷೆ"ಯ ಎರಡನೇ ಭಾಗದಲ್ಲಿ ಬರುವ "ನಾನು ಹಿಂಡಿನ ನಿಯಮಗಳನ್ನು ಅನುಸರಿಸುತ್ತೇನೆ" ಎಂಬುದು ಪುಷ್ಟೀಕರಿಸುತ್ತದೆ. ನಿರ್ದಿಷ್ಟವಾದ ವ್ಯಕ್ತಿಗೆ ವಿಧೇಯತೆಯನ್ನು ತೋರಿಸುವುದರ ಜೊತೆಗೆ ಸಂಘಕ್ಕೆ ವಿಧೇಯತೆಯನ್ನು ತೋರಿಸುವುದೂ ಸೇರುತ್ತದೆ. ತಾನಾಗಿಯೇ ಬಂದು ಸೇರಿರುವ ಭ್ರಾತೃವರ್ಗದ ಶಿಸ್ತು ಮತ್ತು ಕಟ್ಟಳೆಗಳಿಗೆ ಅನುಸಾರವಾಗಿ ಮರಿಯು ನಡೆಯಬೇಕಾದ ನಿರೀಕ್ಷಣೆಯುಂಟು.

ಈ ವಿಧೇಯತೆಯ ಎರಡು ತತ್ವಗಳು—ಒಂದು ವ್ಯಕ್ತಿಗೆ ಒಂದು ಸಂಘಕ್ಕೆ; ಎರಡೂ ತಾನಾಗಿಯೇ ಉಂಟುಮಾಡಿಕೊಂಡವು, ಮರಿಗೆ ಸಂಬಂಧಿಸಿದಂತೆ ವ್ಯಕ್ತಿ ವಿಧೇಯತೆ—ಹಿಂಡಿನ ಕ್ರಮದ ಮೂಲ ತತ್ವಗಳಾಗಿ ಹಿಂಡಿನ ಎಲ್ಲಾ ಕೆಲಸಗಳಲ್ಲಿಯೂ ಹೆಣೆದುಕೊಂಡಿವೆ.

ಘನಗರ್ಜನೆಯಲ್ಲಿ ಈ ಎರಡೂ ಸೇರಿವೆ. ಅದು ಆಕೇಲನಲ್ಲಿ ಮರಿಗಳಿಗಿರುವ ವಿಶ್ವಾಸ ಮತ್ತು ವಿಧೇಯತೆಗಳನ್ನು ತೋರಿಸುತ್ತದೆ. ಮತ್ತು ಭ್ರಾತೃವರ್ಗದ ವಿಚಾರದಲ್ಲಿ ಮರಿಯ ಕರ್ತವ್ಯವನ್ನು ಮರಿಯ ಮನಸ್ಸಿಗೆ ತರುತ್ತದೆ. (೧) ಎಲ್ಲರೂ ಒಟ್ಟಿಗೆ ಸೇರಿ ವರ್ತುಳಾಕಾರದಲ್ಲಿ ಕುಳಿತುಕೊಳ್ಳಬೇಕು ಮತ್ತು ಎಲ್ಲರೂ ಒಟ್ಟಿಗೆ ಸೇರಿ ಮಾಡಬೇಕು. "ನಾನು" ಎಂಬ ಶಬ್ದವನ್ನುಪಯೋಗಿಸದೆ "ನಾವು" ಎಂಬ ಶಬ್ದವನ್ನುಪಯೋಗಿಸಬೇಕು. (೨) ಭ್ರಾತೃವರ್ಗಕ್ಕೆ ಸೇರುವಾಗ ಮಾಡಿದ ಭಾಷೆಯನ್ನು ಪ್ರತಿಸಾರಿಯೂ ಪುನಶ್ಚರಣೆಮಾಡಿದಂತಾಗುತ್ತದೆ. (೩) ಮರಿಗಳ "ಧ್ಯೇಯವಾಕ್ಯ"ವನ್ನು ಪ್ರತಿಸಾರಿಯೂ ಹೇಳಿದಂತಾಗುತ್ತದೆ.

ಹಿಂಡಿನಲ್ಲಿ ಹೊರಗಣ ಶಿಸ್ತು ಅಂದರೆ ನೋಡುವವರಿಗೆ ಕಾಣುವ ಶಿಸ್ತು ಎರಡು ಸುಲಭವಾದ ಆಜ್ಞೆಗಳಿಂದ ನಡೆಲ್ಪಡುತ್ತದೆ. ಈ ಎರಡು ಆಜ್ಞೆಗಳನ್ನು ಸಾವಧಾನವಾಗಿ ವಿಮರ್ಶೆಮಾಡಬೇಕು. ಒಂದು ರಾಶಿ ತತ್ವಗಳಿಗಿಂತಲೂ ಈ ಎರಡು ಆಜ್ಞೆಗಳಿಂದ ಹಿಂಡಿನ ಶಿಸ್ತಿನ ಅಭಿಪ್ರಾಯವು ಚೆನ್ನಾಗಿ ಗೊತ್ತಾಗುತ್ತದೆ.

ಇದರಲ್ಲಿ ಮೊಲನೆಯದು "ಪ್ಯಾಕ್, ಪ್ಯಾಕ್, ಪ್ಯಾಕ್" (ಹಿಂಡು, ಹಿಂಡು, ಹಿಂಡು) ಎಂಬ ಕೂಗು. ಇದರಿಂದ ಸಂತೋಷದಿಂದ ತುಂಬಿದ ಸಂಸಾರವಾದ ಹಿಂಡು ಕೂಗಲ್ಪಡುತ್ತೆಂಬುದನ್ನು ನಾವು ತಿಳಿಯಬಹುದು. ಯಾವ ತುತ್ತೂರಿಯ ಶಬ್ದವೂ ಇಲ್ಲ, ಯಾವ ಶಿಳ್ಳೆಯ ಧ್ವನಿಯೂ ಇಲ್ಲ; ಬೇರೆ ಯಾವ ಸಂಕೇತವೂ ಇಲ್ಲ. ಒಬ್ಬ ವ್ಯಕ್ತಿಯಿಂದ ಹೊರಟ ಕೆಲವು ಶಬ್ದಗಳಿಗೆ ವಿಧೇಯತೆ. ಮರಿಗಳಿಗೆ ಆ ಶಬ್ದವು ಕೇಳಿದ ಕೂಡಲೆ ಅವರು ಅದಕ್ಕೆ ವಿಧೇಯತೆಯನ್ನು ತೋರಿಸಿ ಎಲ್ಲರೂ "ಪ್ಯಾಕ್" ಎಂದು ಕೂಗಿಕೊಂಡು ಓಡಿ ಬಂದು ಒಟ್ಟಿಗೆ ಆಕೇಲನ ಸುತ್ತಲೂ

ಗುಂಡಾಗಿ ನಿಲ್ಲುತ್ತಾರೆ. ಇಲ್ಲಿ ಪ್ರತಿಯೊಂದೂ ಮುಖ್ಯವಾದದ್ದು. ಮೊದಲಾಗಿ "**ಶಬ್ದಕ್ಕೆ**" ವಿಧೇಯತೆಯನ್ನು ತೋರಿಸುತ್ತಾರೆ. '**ಪ್ರತಿಯೊಬ್ಬರೂ**' ಆ ರೀತಿ ಮಾಡುತ್ತಾರೆ. ಆಮೇಲೆ ಆಕೇಲನಿಗೆ ವಿಧೇಯತೆಯನ್ನು ತೋರಿಸುವುದರಲ್ಲಿ ಆತುರವನ್ನೂ ಆಸಕ್ತಿಯನ್ನೂ ತೋರಿಸಲು '**ಓಡುತ್ತಾ**' ಬರುತ್ತಾರೆ. ಹಿಂಡಿನ ಚಕ್ರವ್ಯೂಹಕ್ಕಾಗಿ (Pack circle) ಎಲ್ಲರೂ '**ಒಟ್ಟಿಗೆ**' ಓಡುತ್ತಾರೆ. ಆಕೇಲನಲ್ಲಿರುವ ವ್ಯಕ್ತಿವಿಷಯಕವಾದ ಗೌರವ ಮತ್ತು ವಿಶ್ವಾಸಗಳನ್ನು ತೋರಿಸಲು **ಆಕೇಲನಲ್ಲಿಗೆ** ಓಡುತ್ತಾರೆ. ಅವರಲ್ಲಿರುವ ಪರಸ್ಪರ ಅನುರಾಗ ಮತ್ತು ಏಕತ್ವವನ್ನು ತೋರಿಸಲು **ಒಂದೇ** ಚಕ್ರವ್ಯೂಹದಲ್ಲಿ ನಿಲ್ಲುತ್ತಾರೆ.

ಎರಡನೆಯ ಆಜ್ಞೆ "ಪ್ಯಾಕ್" (ಹಿಂಡು) ಎಂಬುದು ಮಾತ್ರ. ಇದನ್ನೂ ಪರಿಶೀಲಿಸಿ ನೋಡಿದರೆ ಮೊದಲನೆಯದರಂತೆಯೇ ಇದೆ. ಇದರಲ್ಲಿಯೂ ಕೂಗತಕ್ಕವನು ಆಕೇಲ. ಕೂಡಲೆ ಅವನ ಆಜ್ಞೆಗೆ ಅನುಸಾರವಾದ ನಡವಳಿಕೆ. ವಿಧೇಯತೆಯನ್ನು ತೋರಿಸತಕ್ಕದ್ದು, ಇದರಲ್ಲಿಯೂ ಹಿಂಡೇ. ಇದರಲ್ಲಿಯೂ ಶಬ್ದಮೂಲಕನಾದ ಆಜ್ಞೆ. ಇದೂ ವ್ಯಕ್ತಿವಿಷಯಕ. ಇದರಲ್ಲಿಯೂ ಪ್ರತಿಯೊಬ್ಬನೂ ತನಗೆ ಪ್ರಿಯವಾದ ಯಾವ ಕೆಲಸವನ್ನೇ ಮಾಡುತ್ತಿರಲಿ, ಆ ಶಬ್ದವನ್ನು ಕೇಳಿದ ಕೂಡಲೆ ಅದನ್ನು ನಿಲ್ಲಿಸಿ ಆಕೇಲನು ಹೇಳುವುದನ್ನು ಕೇಳುವುದಕ್ಕೆ ಸಿದ್ಧನಾಗಿರುತ್ತಾನೆ.

ಈ ಎರಡು ಸಂದರ್ಭಗಳಲ್ಲಿಯೂ ಆಕೇಲನಲ್ಲಿಯೂ ಚಳವಳಿಯಲ್ಲಿಯೂ ಮರಿಗಿರುವ ಭಕ್ತಿ ವಿಶ್ವಾಸಗಳ ಮೂಲಕ ವಿಧೇಯತೆಯೆಂಬುದು ಉಂಟಾಗುತ್ತದೆ. ಆಜ್ಞೆಗೆ ಅನುಸಾರವಾಗಿ ನಡೆಯುವುದು, ಹಾಗೆ ನಡೆಯದಿರುವುದರಿಂದುಂಟಾಗುವ ಶಿಕ್ಷೆಯ ಭಯದಿಂದಲ್ಲ; ಅದನ್ನು ಆಕೇಲನು ಕೊಡುವುದರಿಂದ ಮತ್ತು ಆಜ್ಞೆಗನುಸಾರವಾಗಿ ನಡೆಯುವುದು ಹಿಂಡಿನ ನಿಯಮವಾದುದರಿಂದ.

ಆಜ್ಞೆಯನ್ನು ಕೊಟ್ಟಾಗಲೆಲ್ಲಾ ಮರಿಯಾಗಲಿ ಅಥವಾ ಆಜ್ಞೆಗೆ ಅನುಸಾರವಾಗಿ ನಡೆದಾಗಲೆಲ್ಲಾ ನಾಯಕನಾಗಲಿ ಈ ವಿಚಾರಗಳನ್ನೆಲ್ಲಾ ತಮ್ಮ ಮನಸ್ಸಿನ ಎದುರಿನಲ್ಲಿಯೇ ಇಟ್ಟುಕೊಂಡಿರುತ್ತಾರೆಂದಾಗಲಿ ಅಥವಾ ಈ ಎರಡು ಆಜ್ಞೆಗಳಿಗೆ ಅನುಸಾರವಾಗಿ ಮರಿಗಳು ನಡೆದ ಮಾತ್ರಕ್ಕೇ ಹಿಂಡಿನ ಶಿಸ್ತು ಪೂರ್ತಿಯಾಯಿತೆಂದಾಗಲಿ ಭಾವಿಸಕೂಡದು. ಇವು ಅಂತರಾತ್ಮಕವಾದ ಶಿಸ್ತೆಂಬ ಜೀವದ ಹೊರಗಣ ಗುರುತುಗಳು. ಈ ಶಿಸ್ತಿಗೆ ಮೂಲಾಧಾರವಾದ ಮತ್ತು ಅಂತರ್ಯಾಮಿಗಳಾದ ತತ್ವಗಳು ಅವ್ಯಕ್ತವಾಗಿ ಬಾಹ್ಯಕರ್ಮಗಳಲ್ಲಿ ಸಾಕ್ಷಾತ್ಕಾರವಾಗಬೇಕು.

ಮರಿಗಳ ಶಿಸ್ತೆಂಬುದೇ ಆ ವಯಸ್ಸಿನ ಮಕ್ಕಳಿಗೆ ಅನುಗುಣವಾದ ರೀತಿಯದು. ಮತ್ತು ಈ ಶಿಸ್ತನ್ನು ಆಚರಣೆಯಲ್ಲಿ ತರುವುದು ಸುಲಭಸಾಧ್ಯ. ಅದು ಮಕ್ಕಳ ಸ್ವಭಾವವನ್ನು ಸೌಹಾರ್ದ್ರಭಾವದಿಂದ ತಿಳಿದುಕೊಳ್ಳುವುದರ ಮೂಲಕ ಪ್ರಾರಂಭವಾಗುತ್ತದೆ. ನಿಜವಾಗಿಯೂ ತುಂಟತನವನ್ನು ಮಾಡುವ ಮಕ್ಕಳು ಬಹಳ ವಿರಳವೆಂಬುದನ್ನೂ ಮತ್ತು ಅವರ ತುಂಟತನವು ಪದಾರ್ಥಗಳ ಪರಿಚಯ ಮಾಡಿಕೊಳ್ಳುವ ಆಶೆಯಿಂದಾಗಲಿ, ತಮ್ಮಲ್ಲಿ ಹೊಸದಾಗಿ ಕಂಡುಬರುವ ಶಕ್ತಿಗಳನ್ನು ಉಪಯೋಗಿಸಬೇಕೆಂಬ ಆಕಾಂಕ್ಷೆಯಿಂದಾಗಲಿ, ತಮ್ಮ ವ್ಯಕ್ತಿ ವೈಶಿಷ್ಟ್ಯವನ್ನು (Individuality) ಅಥವಾ ಸ್ವಾತಂತ್ರ್ಯವನ್ನು ಅನುಭವಿಸಬೇಕೆಂಬ ಅಪೇಕ್ಷೆಯಿಂದಾಗಲಿ ಅಥವಾ ಬಾಹ್ಯ ಕಾರಣಗಳಿಂದ ಕೋಪೋದ್ರೇಕವಾಗಿ ಹಟಹಿಡಿಯುವುದರಿಂದಾಗಲಿ ಉಂಟಾಗುತ್ತೆಂಬುದನ್ನೂ ತಿಳಿಯುತ್ತದೆ. ಆದುದರಿಂದ ಮಕ್ಕಳಲ್ಲಿ ಯಾವುದು ಒಳ್ಳೆಯದಿದೆಯೋ ಅದಕ್ಕೆಲ್ಲಾ ರಂಜನೆಯನ್ನುಂಟುಮಾಡುತ್ತದೆ. ಅದು ವಿಧೇಯತೆಗಾಗಿಯೇ (ಶಿಕ್ಷೆಯ ಭಯಕ್ಕಾಗಲ್ಲ) ವಿಧೇಯತೆಯನ್ನು ಅಪೇಕ್ಷಿಸುತ್ತದೆ. ಸಂಘದ ಏಳಿಗೆಗಾಗಿ ಪ್ರತಿಯೊಬ್ಬನೂ ಸಹಾಯಮಾಡಬೇಕೆಂದು ಹೇಳುತ್ತದೆ. ಈ ರೀತಿಯಾಗಿ ಮಕ್ಕಳಲ್ಲಿರುವ "ಉತ್ತಮಾತ್ಮ" (Higher individuality)ಕ್ಕೆ ಒತ್ತಾಸೆಕೊಟ್ಟು ಅದನ್ನು ಅಭಿವೃದ್ಧಿಗೊಳಿಸುತ್ತದೆ. ಅದು ಭಯದ ನಿರ್ಬಂಧದಿಂದಲ್ಲ, ಪ್ರೀತಿಯ ಬಂಧನದಿಂದ ಆಳುತ್ತದೆ.

ಆಕೇಲನ ವ್ಯಕ್ತಿತ್ವ ಮತ್ತು ಭ್ರಾತೃವರ್ಗದ ಉಚ್ಚಭಾವ ಇವೆರಡೂ ಉಚ್ಚತರವಾದ ವಿಧೇಯತೆಯನ್ನುಂಟುಮಾಡುವುದರಲ್ಲಿ ಮುಖ್ಯ ಸಹಕಾರಿಗಳು. ಈ ಎರಡರಲ್ಲಿ ಆಕೇಲನ ವ್ಯಕ್ತಿತ್ವದ ಪರಿಣಾಮವು ಮರಿಗಳ ಮೇಲೆ ಸದಾ ಇರುವುದರಿಂದಲೂ, ಹೆಚ್ಚು ಸಮೀಪಸ್ಥವಾಗಿರುವುದರಿಂದಲೂ ಮತ್ತು ಬಹಳ ಮಟ್ಟಿಗೆವ್ಯಕ್ತಿ ಸಂಬಂಧವುಳ್ಳದ್ದಾಗಿರುವುದರಿಂದಲೂ ಬಹಳ ಮುಖ್ಯವಾದದ್ದು. ಆಕೇಲನಿಗೆ ಸ್ವತಃ ಆಳುವ ಶಕ್ತಿಯಿಲ್ಲ

ದಿದ್ದರೂ, ಪ್ರೀತಿ, ಮರ್ಯಾದೆ, ವಿಧೇಯತೆ ಇವು ಹುಟ್ಟುವಂತೆ ಮಾಡುವ ಶಕ್ತಿಯಿಲ್ಲದೇ ಹೋದರೂ ಹಿಂಡಿನಲ್ಲಿ ಶಿಸ್ತು ಇರುವುದೇ ಇಲ್ಲ. ಒಂದುವೇಳೆ ಇದ್ದರೂ ಅದು ಹಿಂಡಿನ ಕ್ರಮಕ್ಕೆ ಸಂಬಂಧಪಟ್ಟದ್ದಾಗಿರುವುದಿಲ್ಲ. ಬರಿಯ ಆತ್ಮಶಕ್ತಿಯು ಸಾಲದೆಂಬುದನ್ನು ನಾವು ಗಮನದಲ್ಲಿಡಬೇಕು. ಹಿಂಡಿನ ಶಿಸ್ತು ಆಕೇಲನ ವ್ಯಕ್ತಿಬಲದಮೇಲೆ ನಿಂತಿದ್ದರೆ ಆಕೇಲನಿಲ್ಲದಾಗ ಬೇರೆಯಾರಾದರೂ ಹಿಂಡಿನ ಕೆಲಸವನ್ನು ನಡೆಸಬೇಕಾದಲ್ಲಿ ಕೆಲಸವೇ ನಿಂತು ಹೋಗುವುದು. ಯಾರಿಗೆ ವಿಧೇಯತೆಯನ್ನು ತೋರಿಸಬೇಕೋ ಅವರೆಲ್ಲರಲ್ಲಿಯೂ ವಿಧೇಯತೆಯಿಂದ ನಡೆದುಕೊಳ್ಳುವ ಅಭ್ಯಾಸವನ್ನು ಮರಿಗಳಿಗೆ ಮಾಡಿಸಬೇಕೆಂಬುದೇ ನಮ್ಮ ಉದ್ದೇಶ. ಈ ಸಂದರ್ಭದಲ್ಲಿ ಮರಿಗೆ ಭ್ರಾತೃವರ್ಗದಲ್ಲಿರುವ ಭಕ್ತಿ ವಿಶ್ವಾಸಗಳು ನಮಗೆ ನೆರವಾಗಿ ಬರುತ್ತವೆ. ಮರಿಯು ತಾನು ಮರಿಯಾಗಿರುವ ಕಾರಣದಿಂದಲೇ ವಿಧೇಯನಾಗಿರುತ್ತಾನೆ. ಅವನು ಸ್ಕೌಟ್ ಭ್ರಾತೃವರ್ಗಕ್ಕೆ ಸೇರಿದವನಾದ್ದರಿಂದ ವಿಧೇಯನು; ಒಂದು ಹಿಂಡಿಗೆ ಸೇರಿದವನಾದ್ದರಿಂದಲ್ಲ.

ಮುಖಂಡನಿಗೆ (Sixer) ಮರಿಯು ವಿಧೇಯನಾಗಿರುವ ವಿಚಾರದಲ್ಲಿ ಈಚೆಗೆ ನಮ್ಮ ಅನುಭವದಲ್ಲಿ ಕಂಡುಬಂದಿರುವುದರಲ್ಲಿ, ನಾಯಕರ ಮೇಲ್ವಿಚಾರಣೆಗೊಳಪಟ್ಟು ಮಾತ್ರ ಮುಖಂಡನು ಮರಿಗಳ ಮೇಲೆ ಅಧಿಕಾರ ನಡೆಸುವುದು ಸರಿಯೆಂತ ಕಂಡುಬಂದಿದೆ. ಮರಿಯು ಮುಖಂಡನಿಗೆ ವಿಧೇಯತೆಯನ್ನು ತೋರಿಸುವಾಗಲೂ ಅದು ಆಕೇಲನ ವ್ಯಕ್ತಿತ್ವದಿಂದಲೇ ಆಗತಕ್ಕದ್ದು. ಆಕೇಲನಿಲ್ಲದಿರುವಾಗ ಮುಖಂಡರಿಗೆ ಸಂಪೂರ್ಣಾಧಿಕಾರವನ್ನು ಕೊಡುವುದರಿಂದ ಸ್ಕೌಟ್ ವಯಸ್ಸಿಗೆ ಅನುಗುಣವಾದ "ಗುಂಪಿನ ಭಾವನೆ" (Gang spirit) ಯನ್ನು ಅಕಾಲದಲ್ಲಿಯೇ ಉಂಟುಮಾಡಿದಂತಾಗಿ ಅದರಿಂದ ಒಳ್ಳೆಯದಕ್ಕೆ ಬದಲಾಗಿ ಕೇಡುಂಟಾಗುವುದು.

ಹಿಂಡಿನ ಶಿಸ್ತು ಗುಂಪಿನ ಶಿಸ್ತಿನಷ್ಟು ಹೆಚ್ಚಿನ ಅಂತಸ್ತನ್ನು ಹೊಂದಿರುವುದಿಲ್ಲ. ಸ್ಕೌಟ್ ಗುಂಪಿನಲ್ಲಾದರೋ ಶಿಸ್ತಿನಿಂದ ಕೂಡಿದ ಪೂರ್ಣ ಸ್ವಾತಂತ್ರ್ಯ ಮತ್ತು ಸ್ವಂತ ಉತ್ತರವಾದಿತ್ವ ಇರುತ್ತವೆ. ಹಿಂಡಿನಲ್ಲಿ ಇವು ಅಷ್ಟೇ ಮಟ್ಟಿಗೆ ಇರುವುದು ಅಸಾಧ್ಯ. ಹಿಂಡಿನಲ್ಲಿ ಮರಿಗಳು ಆಕೇಲನು ಹೇಳಿದ್ದಕ್ಕೆ ಕೂಡಲೇ ಅನುಗುಣವಾಗಿ ನಡೆಯುವುದಲ್ಲದೆ ಅವರು ಹಿರಿಯ ತೋಳನ ಆಸರೆಯಲ್ಲಿರುತ್ತಾರೆ. ಹಿಂಡಿನಲ್ಲಿ ಮರಿಗಳಿಗೆ ಸಲಿಗೆ ಹೆಚ್ಚು; ಕೆಲಸ ಲಘು. ಸ್ಕೌಟ್ ವಯಸ್ಸಿನಲ್ಲಿ ಸ್ವಲ್ಪಮಟ್ಟಿಗೆ ಕಠಿಣವಾದ ಶಾಸನವೇ (Rule) ಅವಶ್ಯಕ. ಇದಕ್ಕೆ ನಮ್ಮ ಪೂರ್ವಪರಿಚಿತವಾದ "ಸುಖದ ಸಂಸಾರ" (Happy family) ವೇ ಸಾಮ್ಯ. ಆಕೇಲನೇ ಆ ಸಂಸಾರದ ಪೋಷಕ. ಮುಖಂಡರು ಚಿಕ್ಕಮಕ್ಕಳ ಕ್ಷೇಮಲಾಭಗಳನ್ನು ನೋಡಿಕೊಳ್ಳುವ ದೊಡ್ಡ ಹುಡುಗರು

ನಾವು ಹಿಂಡಿನಲ್ಲಿ ಕೊಡುವ ಸಲಿಗೆ ಮತ್ತು ಕೆಲಸದ ಲಾಘವ ಇವುಗಳ ವಿಚಾರದಲ್ಲಿ ತುಂಬಾ ಎಚ್ಚರಿಕೆಯಿಂದಿರಬೇಕು. ಬಲಾತ್ಕಾರದಿಂದ ಮಾಡುವ ಶಾಸನಕ್ಕೆ ವಿರೋಧ ಭಾವವನ್ನು ತೋರ್ಪಡಿಸುವ ಆಸಕ್ತಿಯಲ್ಲಿ ದಂಡಿಗೆಯು ಉದುರು ಕಡೆಗೆ ಬಹಳಮಟ್ಟಿಗೆ ಬಾಗುವುದುಂಟು. ಬಲದಿಂದ ಮಾಡುವ ಶಾಸನಕ್ಕೆ ಪ್ರತಿಯಾಗಿ ಶಾಸನವೇ ಇಲ್ಲದಂತೆ ಮಾಡುವ ಒಂದು ಭಾವನೆಯು ಈಚೆಗೆ ಹುಟ್ಟುತ್ತಿರುವುದು ಸ್ವಲ್ಪಮಟ್ಟಿಗೆ ಕಂಡುಬರುತ್ತಿದೆ. ನಮಗೆ ಪ್ರೀತಿಯಿಂದ ಮಾಡುವ ಶಾಸನದ ಅವಶ್ಯಕತೆಯಿರುವುದು ನಿಜವಾದರೂ ಶಾಸನವು ಬೇಕೇಬೇಕು. ಶಿಸ್ತಿಲ್ಲದಿದ್ದಲ್ಲಿ ಮಕ್ಕಳ ವಿಚಾರದಲ್ಲಿ ನಾವು ನಡೆಸುವ ಕೆಲಸವೆಲ್ಲಾ ಹಾಳಾಗುವುದಲ್ಲದೆ ಜನರ ಎದುರಿನಲ್ಲಿ ಚಳವಳಿಗೇ ನಾವು ಅಪಮಾನವನ್ನುಂಟುಮಾಡಿದಂತಾಗುತ್ತದೆ.

ನಮ್ಮ ಶಿಸ್ತಿನ ಅಂತಸ್ತನ್ನು ಅಳೆಯಲು ಯಾವ ಸಾಧನಗಳುಂಟೆಂದು ನೀವು ಕೇಳಬಹುದು.

ನಾವು ಎದುರಿಗಿಲ್ಲದಿರುವಾಗ ಮರಿಗಳಾಗಲಿ ಹಿಂಡಾಗಲಿ ಇತರರಿಗೆ ವಿಧೇಯತೆಯನ್ನು ತೋರಿಸುವುದರಿಂದ ಕಂಡುಹಿಡಿಯಬಹುದು. ನಾವಿಲ್ಲದಿರುವಾಗ ಬೇರೆ ನಾಯಕರು, ತಂದೆತಾಯಿಗಳು, ಉಪಾಧ್ಯಾಯರು ಮತ್ತು ವಿಧೇಯತೆಯನ್ನಪೇಕ್ಷಿಸುವ ಅರ್ಹತೆಯನ್ನುಳ್ಳ ಇತರರು; ಇವರೆಲ್ಲರಿಗೂ ಅವರು ವಿಧೇಯರಾಗಿರುತ್ತಾರೋ ಇಲ್ಲವೋ ಎಂಬುದರ ಮೂಲಕ ಶಿಸ್ತಿನ ಅಂತಸ್ತನ್ನು ಕಂಡುಹಿಡಿಯಬಹುದು. ಯಾವುದಾದರೂ ಹಿಂಡಿಗೆ ಸಂಬಂಧಪಟ್ಟ ಸಂಸ್ಕಾರವು (Pack ceremony) ನಡೆಯುವ ಕಾಲದಲ್ಲಿ, ಆಕೇಲನು ಹೊಸ ಆಟವನ್ನು ಹೇಳಿಕೊಡುವಾಗ,

ಕಥೆಯನ್ನು ಹೇಳುತ್ತಿರುವಾಗ, ಪ್ರಕಟಣೆಗಳನ್ನು ಓದಿ ಹೇಳುತ್ತಿರುವಾಗ, ಇತರರಿಗೆ ತೊಂದರೆಯಾಗದಿರಲು ನಿಶ್ಶಬ್ದವಾಗಿರುವಂತೆ ಹೇಳಿದಾಗ, ಅಥವಾ ಇತರ ಅನವಶ್ಯಕವಾದ ಕಾಲಗಳಲ್ಲಿ, ಗಲಾಟೆ ಮಾಡುತ್ತಿರಬಾರದು. ವಿಧೇಯತೆಯು ಆಜ್ಞೆಯನ್ನು ಕೊಟ್ಟಕೂಡಲೆ ಕಂಡುಬರಬೇಕು. ಅದೇ ಆಜ್ಞೆಯನ್ನು ಪುನಃ ಕೊಡುವ ಅವಶ್ಯಕತೆಯು ತೋರಿಬರಕೂಡದು. "ಪ್ಯಾಕ್" ಎಂದು ಹೇಳಿದ ಕೂಡಲೆ ಯಾವ ಮರಿಯಾಗಲಿ ಯಾವ ಕೆಲಸದಲ್ಲಿ ಎಷ್ಟು ಮಗ್ನನಾಗಿದ್ದರೂ ಕೂಡ ತಕ್ಷಣ ವಿಧೇಯತೆಯನ್ನು ತೋರಿಸಬೇಕಲ್ಲದೆ, ವಿಧೇಯತೆಯು ಸಂಪೂರ್ಣತೆಯುಳ್ಳದ್ದಾಗಿರಬೇಕು. ಕೊನೆಯ ಮಾತಾಗಿ ವಿಧೇಯತೆಯು ಮನಃಪೂರ್ವಕವಾದ್ದೂ ಆಗಿರಬೇಕು. ಏನೋ ಹೇಗೋ ಮಾಡಿದರೆ ಸಾಲದು. ಕೂಗಿದಕೂಡಲೆ ಓಡಿ ಬರಬೇಕು. ಹೇಳಿದಕೂಡಲೆ ಕೆಲಸಮಾಡಬೇಕು. ಗೊಣಗುಟ್ಟಬಾರದು.

೪.

ಹಿಂಡಿನಲ್ಲಿ ಶಿಸ್ತನ್ನು ಆಚರಣೆಗೆ ತರಲು ನಿಯಾಮಕವಾದ ವಿಧಿಗಳ ಒಂದು ಪಟ್ಟಿಯನ್ನು ಬರೆದುಕೊಡಲು ಸಾಧ್ಯವಿಲ್ಲ. ಹಿಂದೆ ಹೇಳಿರುವ "ಸಂತೋಷದ ಸಂಸಾರ" ವೆಂಬ ವಾತಾವರಣದಲ್ಲಿ ಇದು ಅಭಿವೃದ್ಧಿಗೆ ಬರುವುದು ಬಹಳ ಸುಲಭ. ಆ ವಾತಾವರಣವು ಪ್ರೀತಿ, ನಂಬುಗೆ ಮತ್ತು ಸಂತೋಷ ಇವುಗಳಿಂದ ತುಂಬಿರುವುದಾದರೆ ಮರಿಗಳಲ್ಲಿ ತಾವು ಒಳ್ಳೆಯವರಾಗಿರಬೇಕೆಂಬ ಅಪೇಕ್ಷೆಯು ಹುಟ್ಟುತ್ತದೆ. ಈ ವಿಚಾರದಲ್ಲಿ ಕೆಲವು ಸಲಹೆಗಳ ವಿಚಾರವಾಗಿ ನಾವು ಆಲೋಚನೆ ಮಾಡಬಹುದು. ಪದಾರ್ಥಗಳ ವಿಚಾರ ವಿಮರ್ಶೆ ಮಾಡುವುದಕ್ಕೂ ತಮ್ಮಲ್ಲಿರುವ ಶಕ್ತಿ ವಿಶೇಷಗಳನ್ನು ಕಂಡುಹಿಡಿದುಕೊಳ್ಳುವುದಕ್ಕೂ ಅವರಿಗೆ ಬೇಕಾದಷ್ಟು ಅವಕಾಶಗಳನ್ನು ಕಲ್ಪಿಸಿಕೊಡಬೇಕು. ಅದೇ ರೀತಿಯಲ್ಲಿಯೇ ಕೆಟ್ಟಕೆಲಸಗಳನ್ನು ಮಾಡುವುದಕ್ಕಿರುವ ಅವಕಾಶಗಳನ್ನು ತಪ್ಪಿಸಬೇಕು. ಮರಿಯು ಕೊಡಲಿಯಿಂದ ಗಾಯ ಮಾಡಿಕೊಳ್ಳಬಾರದೆಂತ ನಿಮ್ಮ ಅಭಿಪ್ರಾಯವಿದ್ದಲ್ಲಿ ಅವನಿಗೆ ಕೊಡಲಿಯು ಸಿಕ್ಕದಂತೆ ಇಡಿ. ಮರಿಯ ವ್ಯಕ್ತಿತ್ವಕ್ಕೆ ಗೌರವವನ್ನು ಕೊಡಿ ಮತ್ತು ಅವನು ಸ್ವಾತಂತ್ರ್ಯ ಭಾವವೂ ಮತ್ತು ಹಟಸಾಧನೆಯೂ ಹುಟ್ಟುವ ವಯಸ್ಸಿನಲ್ಲಿರುತ್ತಾನೆಂಬುದನ್ನು ಗಮನದಲ್ಲಿಡಿ. ಕೋಪ, ಗಂಟುಮುಖ, ಅಥವಾ ಬೇಜಾರು ಹುಟ್ಟಸೋಣ ಇವುಗಳಿಂದ ಅವನಲ್ಲಿ ತುಂಟತನ ಉಂಟಾಗುವಂತೆ ಮಾಡಬೇಡಿ. ನಿರಂಕುಶವಾಗಿ ಕೆಲಸ ಮಾಡುವುದು, ಅವಹೇಳನ, ಸಮಯ ಬಂದಂತೆ ಬದಲಾಯಿಸಿಕೊಳ್ಳುವುದು, ಹಟಹಿಡಿಯುವುದು, ಮತ್ತು ಪಕ್ಷಪಾತ ಇವುಗಳನ್ನು ನಿಮ್ಮಿಂದ ಬಹಳ ದೂರವಾಗಿಡಬೇಕು.

ನೀವು ಮರಿಗಳಿಂದ ಅಪೇಕ್ಷಿಸುವ ವಿಧೇಯತೆಯು ಎಷ್ಟು ದೊಡ್ಡದೆಂಬುದನ್ನು ಜ್ಞಾಪಕದಲ್ಲಿಡಿ. ಅನಾವಶ್ಯಕವಾಗಿ "ಪ್ಯಾಕ್" ಎಂಬ ಆಜ್ಞೆಯನ್ನು ಕೊಡಬೇಡಿ. ಬಹಳ ಹೆಚ್ಚು ವಿಧೇಯತೆಯನ್ನು ಅಪೇಕ್ಷೆ ಮಾಡಬೇಡಿ. ಸ್ವಲ್ಪಮಟ್ಟಿಗೆ ತಾರತಮ್ಯವಿರಲಿ ಮತ್ತು ನಿಮ್ಮ ಕೋಪಕ್ಕೆ ಅವಕಾಶವನ್ನು ಕೊಡಬೇಡಿ ಮತ್ತು ಎಲ್ಲಾ ಸಮಯಗಳಲ್ಲಿಯೂ ಶಿಸ್ತು ಒಂದೇ ಸಮವಾಗಿರಬೇಕೆಂತ ನಿರ್ಬಂಧಪಡಿಸಬೇಡಿ.

ಹೆಚ್ಚು ತುಂಟತನ ಮಾಡಿ ನಿಮಗೆ ತೊಂದರೆ ಕೊಡುವ ಮರಿಯನ್ನು ಕಂಡುಹಿಡಿದು ಅವನನ್ನು ಹೆಚ್ಚಾಗಿ ಪ್ರೀತಿಸುವುದಕ್ಕೂ ಮತ್ತು ಅವನ ಅಂತರಂಗವನ್ನು ತಿಳಿಯುವುದಕ್ಕೂ ಹೆಚ್ಚು ಪ್ರಯತ್ನ ಮಾಡಿ. ಹಾಗೆ ಮಾಡದಿದ್ದಲ್ಲಿ ಅವನು ಪ್ರಯೋಜನಕ್ಕೆ ಬಾರದವನೆಂತಲೂ ಮತ್ತು ಅವನು ಯಾವಾಗಲೂ ಕೆಟ್ಟದ್ದನ್ನೇ ಮಾಡುತ್ತಾನೆಂತಲೂ ನಿಮ್ಮ ಮನಸ್ಸಿಗೆ ದೃಢವಾಗಿಬಿಟ್ಟಲ್ಲಿ ಅವನು ಹಾಗೆಯೇ ಮಾಡುತ್ತಾನೆ.

ಮಿಸ್ ಬಾರ್ಕ್ಲೆಯವರು ಬರೆದಿರುವ "ನಡತೆಯಶಿಕ್ಷಣ" ಎಂಬ ಪುಸ್ತಕದಲ್ಲಿ "ವಾಗ್ದಂಡನೆ" (Reproof) ಎಂಬ ವಿಚಾರದಲ್ಲಿ ಅವರು ಬರೆದಿರುವುದನ್ನು ಚೆನ್ನಾಗಿ ತಿಳಿದುಕೊಳ್ಳಿ. ಅವರು ಹೇಳುವುದೇನೆಂದರೆ "ಹುಡುಗರಿಗೆ ಬಯ್ದು ಹೇಳಬೇಕಾಗಿ ಬಂದಾಗ, ಅವರು ಮಾಡಿದ ತಪ್ಪಿನಿಂದ ದೊಡ್ಡವರ ಮನಸ್ಸಿಗೆ ಎಷ್ಟು ಕೋಪವುಂಟಾಯಿತೆಂಬುದನ್ನು ಗಣನೆಗೆ ತಂದುಕೊಂಡು ಅದಕ್ಕೆ ಅನುಸಾರವಾಗಿ ವಾಗ್ದಂಡನೆಯನ್ನು ಮಾಡಬಾರದು...ಮತ್ತು ಅದರಿಂದ ಇತರರ ಮನಸ್ಸಿಗೆ ಎಷ್ಟು ಬೇಸರವಾಯಿತು ಎಂಬುದನ್ನು ಲೆಕ್ಕಿಸಬಾರದು" ನಿಮ್ಮ ವಾಗ್ದಂಡನೆಯ ಕಾಠಿಣ್ಯವು ಅವನು ಮಾಡಿದ ತಪ್ಪಿನ ಉದ್ದೇಶದ ಕೆಟ್ಟ ತನಕ್ಕೆ ಅನುಸಾರವಾಗಿರಬೇಕು. ತಪ್ಪುಮಾಡಿದ ಹುಡುಗನಿಗೆ (ಅವನ

ಸಿತ್ಥಿ, ಮನಸ್ಸು, ವಯಸ್ಸು ಮುಂತಾದುವುಗಳನ್ನು ಗಮನಿಸಿ) ಅವನುಮಾಡಿದ ಗೊತ್ತಾದ ತಪ್ಪಿಗಾಗಿ ಎಷ್ಟು ಮಟ್ಟಿಗೆ ವಾಗ್ದಂಡನೆಯು ಅವಶ್ಯಕವೋ ಅಷ್ಟೇ ಮಾಡ ಬೇಕು.

ಕ್ರಮ ತಪ್ಪದೆ ಬರುವುದು, ಕಾಲಕ್ಕೆ ಸರಿಯಾಗಿ ಬರುವುದು, ಕೂಟಕ್ಕೆ ಬರುವಾಗಲೆಲ್ಲಾ ಕಬ್ ಉಡುಪನ್ನು ಹಾಕಿಕೊಂಡು ಬರುವುದು, ನೈರ್ಮಲ್ಯವನ್ನನುಸರಿಸುವುದು, ಮತ್ತು ವಂದನೆಮಾಡುವುದು ಇವುಗಳಿಂದ ಶಿಸ್ತಿನ ಮೇಲುಂಟಾಗುವ ಪರಿಣಾಮವನ್ನು ತಿಳಿದು ಅವುಗಳನ್ನು ಆಚರಣೆಗೆ ತರಬೇಕು. ಮತ್ತು ಈ ವಿಚಾರಗಳಲ್ಲೆಲ್ಲಾ ನೀವು ಮೇಲ್ಪಂಗ್ತಿಯಾಗಿರಬೇಕು. ಕೆಲವು ಕಾಲದ ಹಿಂದೆ ಬಹಳ ಗಟ್ಟಿಗನಾದ ಒಬ್ಬ ಆಕೇಲನಿದ್ದನು. ಅವನಲ್ಲಿ ಕಾಲಕ್ಕೆ ಸರಿಯಾಗಿ ಬರದೆ ಇರುವ ಒಂದು ಪ್ರಬಲವಾದ ದೋಷವಿದ್ದಿತು. ಅವನು ತನ್ನ ಹಿಂಡಿನಲ್ಲಿದ್ದ ಮುಖಂಡರಿಗೆಲ್ಲಾ ಮುಂದಿನ ದಿನದ ಕೂಟದ ವಿಚಾರವಾಗಿ ಹೇಳುತ್ತಿದ್ದನು. ಆಗ ಒಬ್ಬ ಮುಖಂಡನು (ನಿಜವಾದ ಆಸಕ್ತಿಯಿಂದ ಎದ್ದುನಿಂತು) "ಆಕೇಲ, ನೀವು ಎಷ್ಟುಹೊತ್ತಿಗೆ ಬರುತ್ತೀರಿ ಸರಿಯಾದ ಹೊತ್ತಿಗೆ ಬರುತ್ತೀರೋ ಅಥವಾ ನಿತ್ಯದಂತೆ ಬರುತ್ತೀರೋ" ಎಂದು ಕೇಳಿದನು.

ಭೀಲ್.

(ಮುಂದುವರಿಯುವುದು).

ಪೆಟ್ರೋಲ್‌ಲೀಡರಿಗೊಂದು ಕಾಗದ.

(ರೋಲ್ಯಾಂಡ್ ಇ. ಫಿಲಿಪ್ಸ್‌ರವರ ಪುಸ್ತಕದ ಅನುವಾದ)

ನನ್ನ ಪ್ರೀತಿಯ ಶ್ಯಾಮೂ,

ನೀನು ನನ್ನಂತಹ ವಯಸ್ಸಾದ ದೊಡ್ಡವನು ನಿನಗೆ ಹಸನ್ಮುಖಿಯಾಗಿರುವ ವಿಚಾರದಲ್ಲಿ ಬರೆಯಬೇಕೆಂದು ನೀರೀಕ್ಷಿಸುವುದು ನನಗೆ ಆಶ್ಚರ್ಯವನ್ನುಂಟುಮಾಡುತ್ತದೆ, ಆದರೂ ಪ್ರಯತ್ನ ಮಾಡಿ ನೋಡುತ್ತೇನೆ.

ಹಿಂದೆ ಈ ನಿಯಮವು "ಸ್ಕೌಟು ಎಲ್ಲಾ ಸಂದರ್ಭಗಳಲ್ಲಿಯೂ ಹಸನ್ಮುಖಿಯಾಗಿರುತ್ತಾನೆ" ಎಂದಿದ್ದುದು ನಿನಗೆ ಜ್ಞಾಪಕವಿರಬಹುದು. ಆ ನಿಯಮವು ಈಚೆಗೆ ಬದಲಾವಣೆ ಹೊಂದಿ "ಸ್ಕೌಟು ಯಾವ ಕಷ್ಟವುಂಟಾದರೂ ಹಸನ್ಮುಖಿಯಾಗಿರುತ್ತಾನೆ. ಮತ್ತು ಶಿಳ್ಳೆ ಹೊಡೆಯುತ್ತಾನೆ" ಎಂದಿದೆ.

ಇದನ್ನು ಚೀಫ್ ಸ್ಕೌಟರವರು ಬದಲಾಯಿಸಿದ್ದಕ್ಕೆ ಒಬ್ಬ ದಡ್ಡ ಸ್ಕೌಟು ಯಾರೋ ಮರಣ ಹೊಂದಿದವರ ಶವವನ್ನು ತೆಗೆದುಕೊಂಡು ಹೋಗುವಾಗ ಹುಚ್ಚುಹುಚ್ಚಾಗಿ ನಗಲು ಪ್ರಾರಂಭಿಸಿದ್ದು ಮತ್ತು ಇನ್ನೂ ಕೆಲವು ಅನವಶ್ಯಕವೂ ಅಸಂಗತವೂ ಆದ ಸಂದರ್ಭಗಳಲ್ಲಿ ಅನೇಕರು ನಕ್ಕದ್ದೂ ಕಾರಣವಾಗಿದೆ.

ಈ ರೀತಿ ನಿಯಮವು ಬದಲಾಯಿಸಲ್ಪಟ್ಟಾಗ ಕೆಲವರು ಹುಡುಗರು ತಾವು ಹಸನ್ಮುಖಿಗಳಾಗಿಲ್ಲದಿರುವ ವಿಚಾರದಲ್ಲಿ ತಮ್ಮ ಸ್ಕೌಟ್ ಮಾಸ್ಟರ ತೊಂದರೆ ಮುಂದೆ ತಪ್ಪುವುದೆಂದು ತಿಳಿದುಕೊಂಡ ವಿಚಾರವು ನನಗೆ ಗೊತ್ತು. ಅವರು "ನಮಗೆ ಯಾವ ಕಷ್ಟವೂ ಬಂದಿಲ್ಲ" ಎಂದು ಉತ್ತರ

ಸಿದ್ಧಮಾಡಿಕೊಳ್ಳುತ್ತಿದ್ದರು.

ಆದರೆ ನಿನಗೆ ಕಷ್ಟಬಂದಾಗ ಮಾತ್ರವೇ ನೀನು ಹಸನ್ಮುಖಿಯಾಗಿರಬೇಕೆಂಬುದು ಅಭಿಪ್ರಾಯವಲ್ಲ ವೆಂಬುದನ್ನೂ ಅನೇಕವೇಳೆ ಇತರರಿಗೆ ಕಷ್ಟ ಬಂದಾಗಲೂ ನೀನು ಹಸನ್ಮುಖಿಯಾಗಿರಬೇಕೆಂಬು ದನ್ನೂ ಜ್ಞಾಪಕದಲ್ಲಿಡಬೇಕು.

ನಾನು ಒಂದು ದಿನ ಕೆಲವು ಸ್ಕೌಟುಗಳ ಜೊತೆ ಸೇರಿ ಒಂದು ನಾಟಕದಲ್ಲಿ ಪಾತ್ರವನ್ನು ವಹಿಸಿದ್ದೆ. ನಾನು ಆ ನಾಟಕದಲ್ಲಿ ನಾಯಿಕೆಯ ಬಳಿ ನನ್ನ ಪ್ರೇಮವನ್ನು ಪ್ರದರ್ಶನ ಮಾಡಲು ಹೋದಾಗಲೆಲ್ಲಾ ನಾನು ಅಂಟಿಸಿಕೊಂಡಿದ್ದ ಮೀಸೆಯು ಬಿದ್ದುಹೋಗುವ ಹಾಗಾಗುತ್ತಿತ್ತು. ಆಗ ಅಲ್ಲಿದ್ದ ಒಬ್ಬ ಪೆಟ್ರೋಲ್ ಲೀಡರು ನನ್ನ ಕಷ್ಟವನ್ನು ನೋಡಿ ಹೊಟ್ಟೆ ಬಿರಿಯುವಂತೆ ನಕ್ಕದ್ದೇ ನನಗೆ ಒಂದು ವಿಧವಾದ ಹಟವನ್ನು ಹುಟ್ಟಿಸಿತು.

ನಿಜವಾಗಿಯೂ ಸನ್ನಿವೇಶವು ಚೆನ್ನಾಗಿಯೇ ಇತ್ತು ಹಾಗೆ ನಗುತ್ತಿದ್ದ ಪೆಟ್ರೋಲ್ ಲೀಡರು ರಂಗದ ಹಿಂಭಾಗದಲ್ಲಿ ನಿಂತು ನಮಗೆ ನಮ್ಮ ಪಾತ್ರಗಳ ಮಾತುಗಳನ್ನು ಜ್ಞಾಪಿಸಿಕೊಡುತ್ತಿ ದ್ದವನು. ಪ್ರೇಕ್ಷಕರೆಲ್ಲರೂ ಆ ನಗುವು ಆ ನಾಯಿಕೆ ಯಿಂದ ಬಂತೆಂತಲೂ, ಆಕೆಯು ನನ್ನ ಪ್ರೇಮಾ ಲಾಪಗಳಿಂದ ಸಂತೋಷಪಟ್ಟು ನಗುತ್ತಿದ್ದ ಳೆಂತಲೂ ತಿಳಿದುಕೊಂಡರು.

ಕೆಲವು ಕಷ್ಟಗಳಲ್ಲಿ ಸ್ಕೌಟುಗಳು ಹೇಳಿಸಿಕೊ ಳ್ಳದೆಯೇ ನಗಲು ಪ್ರಾರಂಭಿಸುತ್ತಾರೆ. ಒಂದು ಟ್ರೂಪಿನಲ್ಲಿ ಹೀಗಾಯಿತು. ಸ್ಕೌಟ್ ಮಾಸ್ಟರು ಸ್ಕೌಟುಗಳಿಂದ ಚಂದಾ ವಸೂಲ್ಮಾಡಲು ಉದ್ಯು ಕ್ತರಾದರು. ಆದರೆ ಚಂದಾ ಪುಸ್ತಕವನ್ನೇ ಮರೆತುಬಂದಿದ್ದರು.

ನಗುವಿನ ವಿಚಾರವನ್ನು ಯೋಚಿಸಿಕೊಂಡರೇ ನಗುವುಂಟಾಗುತ್ತದೆ. ಆದರೆ ಈ ಎಂಟನೇ ನಿಯಮವು ಹಾಸ್ಯವಲ್ಲ. ಅದರ ಹಿಂದೆ ದೊಡ್ಡ ಅಭಿಪ್ರಾಯವಿದೆ.

ಅದೇನೆಂದರೆ ಸ್ಕೌಟು ಹಸನ್ಮುಖಿಯಾಗಿರುವು ದರ ಮೂಲಕ ತನ್ನ ಮತ್ತು ಇತರರ ಜೀವನದಿಂದ ತೊಂದರೆಗಳನ್ನು ಆಚೆಗೆ ಅಟ್ಟುವುದು.

ಒಂದು ದಿನ ರಾತ್ರಿ ಇಬ್ಬರು ಸ್ಕೌಟುಗಳು ತಮ್ಮ ಟ್ರೂಪಿನ ನಿವಾಸಕ್ಕೆ ನಡೆದುಕೊಂಡು ಹೋಗುತ್ತಿದ್ದರು. ಅವರ ಮಂಡಿಗಳನ್ನು ನೋಡಿ ಕೆಲವು ಹುಡುಗಿಯರು ನಗಲು ಪ್ರಾರಂಭಿಸಿದರು

ಹುಡುಗರಿಗೆ ಕೋಪ ಬಂತು: ಅದಕ್ಕೆ ಕಾರಣವೇನೂ ಇರಲಿಲ್ಲ. ಹೋಗುವ ದಾರಿ ಯಲ್ಲಿ ಎಲ್ಲರಿಗೂ ಸಂತೋಷವನ್ನುಂಟುಮಾಡು ವುದು ಅವರ ಕರ್ತವ್ಯ. ಅವರು ಚಡ್ಡಿಗಳನ್ನು ಹಾಕಿಕೊಂಡದ್ದರಿಂದ ಅವರ ಮಂಡಿಗಳೇ ಇತ ರರು ಸಂತೋಷಪಡುವಂತೆ ಮಾಡುವುದಾದರೆ ಇದಕ್ಕಿಂತಲೂ ಸ್ಕೌಟ್ ಉಡುಪಿನ ವಿಚಾರದಲ್ಲಿ ಸಿದ್ಧಾಂತವು ಬೇರೆ ಇಲ್ಲ.

ಒಬ್ಬ ಹುಡುಗನನ್ನು ಮತ್ತೊಬ್ಬನು "ಕರೀ ತೋಳ" ಎಂದು ಕರೆದದ್ದರಿಂದ ಅವನಿಗೆ ಬಹಳ ಕೋಪ ಬಂದಿತು. ಅವನ ಪೆಟ್ರೋಲ್ ಲೀಡರು ಆ ಹುಡುಗನು ಕರ್‍ರಗಿಲ್ಲವೆಂತಲೂ ದಪ್ಪನಾಗಿಲ್ಲ ವೆಂತಲೂ ಹೇಳುವವರೆಗೂ ಅವನಿಗೆ ಸಮಾಧಾನ ವಾಗಲಿಲ್ಲ.

ಎಷ್ಟೋವೇಳೆ ಕೆಲವರು ನಮ್ಮನ್ನು "ಮಣ್ಣು ಹಿಡಿದ ಮಂಡಿಯವರು" ಎಂದು ಕರೆದಿದ್ದಾರೆ. ಆದರೆ ನಮ್ಮ ಸಹನೆಗೆ ಮಣ್ಣು ಹಿಡಿದಿಲ್ಲವಲ್ಲಾ ಎಂದು ನಮಗೆ ಸಂತೋಷವುಂಟಾಗುತ್ತದೆ.

ಇನ್ನು ಕೆಲವರು, ಹೆಚ್ಚು ನಮ್ರತೆಯಿಲ್ಲದವರು, ನಮ್ಮ ಮುಂಡಿಗಳು ಕೊಳಕಾಗಿವೆಯೆಂದು ಹಾಸ್ಯ ಮಾಡುತ್ತಾರೆ. ಆದರೆ ಅವುಗಳು ಉಡುಪಿನೊಳಗೆ ಸೇರಿಹೋಗಿದ್ದರೆ ಅವುಗಳನ್ನು ಶುಭ್ರಗೊಳಿಸುವುದು ಅಸಾಧ್ಯವೆಂಬುದನ್ನು ಅವರು ಮರೆತು ಬಿಡುತ್ತಾರೆ.

ನಾನು ಹಿಂದೆ ಒಂದುದೊಡ್ಡ ಸ್ಥಳಕ್ಕೆಹೋದಾಗ ನನ್ನ ಜೊತೆಯಲ್ಲಿ ಕೆಲವರು ಸ್ಕೌಟುಗಳಿದ್ದರು. ಅಲ್ಲಿ ಒಂದು ವಿಜಾತೀಯವಾದ ಸ್ಥಳದಲ್ಲಿ ಒಬ್ಬನು ಕಾಲುಮೇಲಾಗಿ ತಲೆಕೆಳಗಾಗಿ ಇದ್ದನು. ಅಲ್ಲಿಂದ ಸ್ವಲ್ಪ ಮುಂದೆ ಒಬ್ಬ ಸಭ್ಯನೂ (Gentle-man) ಒಬ್ಬ ಮಹಿಳೆಯೂ (Lady) ಅದೇ ರೀತಿ ಮಾಡುತ್ತಿದ್ದುದನ್ನು ನೋಡಿ ನಮಗೆ ಚೋದ್ಯವಾಯಿತು.

ಅದರ ಗುಟ್ಟೇನೆಂದರೆ ಅಲ್ಲಿ ಒಂದು ದೊಡ್ಡ ರಾಟೆವಾಳವಿತ್ತು. ಅದು ಯಾರಿಗೂ ಯಾವ ತೊಂದರೆಯನ್ನೂ ಕೊಡದಂತೆ ತನ್ನಷ್ಟಕ್ಕೆ ತಾನೇ ತಿರುಗುತ್ತಿತ್ತು.

ನಾವು ಖಂಡಿತ ತಲೆಕೆಳಗಾಗುವುದಿಲ್ಲವೆಂತ ಶಪಥ ಮಾಡಿಕೊಂಡು ಅದರಲ್ಲಿ ನಿಂತುಕೊಂಡೆವು. ಸ್ವಲ್ಪ ಹೊತ್ತಿನೊಳಗಾಗಿಯೇ ನಮ್ಮ ಪಾಡೂ ಹಾಗೆಯೇ ಆಯಿತು.

ಆ ಸುಖದ ರಾಟೆವಾಳವು (Joy-wheel) ಯಾರಾದರೂ ಕೂತುಕೊಳ್ಳಲಿ, ಬಿಡಲಿ, ತನ್ನಷ್ಟಕ್ಕೆ ತಾನೇ ಆನಂದವಾಗಿ ತಿರುಗುತ್ತಿರುತ್ತದೆ. ಅದೇ ಅದರ ಗುಟ್ಟು.

ಸ್ಕೌಟು ಹಸನ್ಮುಖವೂ ಆ ರಾಟೆವಾಳದಂತೆಯೇ. ಯಾವುದಾದರೂ ಕೊರತೆಯು ನಿಮ್ಮ ಮೇಲೆ ಕೂಡಲು ಬಂದರೆ ರಾಟೆವಾಳದ ರೀತಿಯಲ್ಲಿಯೇ ತಿರುಗಿಸಲ್ಪಟ್ಟು ಆಚೆಗೆ ಎಸೆಯಲ್ಪಡುತ್ತವೆ.

ನೀವು ಕನ್ನಡಿಯ ಮುಂದೆ ನಿಂತು ನಕ್ಕರೆ, ನಿಮಗೆದುರಾಗಿ ಇನ್ನೊಬ್ಬನು ನಗುವುದನ್ನು ನೀವು ಕಾಣುವಿರಿ. ಆದರೆ ಬಹಳ ಮಂದಿ ಸ್ಕೌಟುಗಳಿರುವ ಒಂದು ಕೋಣೆಯಲ್ಲಿ ಹೋಗಿ ನಿಮ್ಮ ಹಸನ್ಮುಖವನ್ನು ತೋರಿದರೆ, ಹಸನ್ಮುಖಿಗಳಾದ ಅನೇಕರ ಪ್ರತಿಬಿಂಬವು ನಿಮ್ಮ ಕಣ್ಣಿಗೆ ಬೀಳುವುದು.

ನಿಮ್ಮಲ್ಲಿರುವ ಯಾವ ವಸ್ತುಗಳೇ ಆಗಲಿ ಕೊಟ್ಟಷ್ಟೂ ಕಡಮೆಯಾಗುತ್ತವೆ. ಈ ಹರುಷದಿಂದ ಕೂಡಿದ ನಗೆಯಾದರೋ ವೆಚ್ಚವಾದಷ್ಟೂ ಹೆಚ್ಚುತ್ತಲೇ ಇರುತ್ತದೆ. ನಿಮ್ಮ ವಸ್ತುವು ನಿಮ್ಮಲ್ಲಿಯೇ ಇದ್ದು ಇತರರಿಗೂ ಹಂಚಿಕೊಳ್ಳುತ್ತದೆ.

ಮನೆಯಲ್ಲಿ ನಿಮ್ಮೊಂದಿಗಿರುವವರಿಗೂ ಮತ್ತು ಆಟವಾಡುವಾಗಲೂ ಕೆಲಸ ಮಾಡುವಾಗಲೂ ನಿಮ್ಮೊಡನೆ ಸೇರುವವರಿಗೂ ನೀವು ಕೊಡುವ ಸಂತೋಷದಾಯಕವಾದ ಜೊತೆಗಿಂತಲೂ ಹೆಚ್ಚಿನದು ಯಾವುದೂ ಇಲ್ಲ.

ಒಂದು ದೊಡ್ಡ ಆಫೀಸಿನಲ್ಲಿ ಕೆಲಸಮಾಡುತ್ತಿದ್ದವನೊಬ್ಬನು ಯಾವಾಗಲೂ ನಗುತ್ತಲೇ ಇದ್ದುದರಿಂದ ಎಲ್ಲರೂ ಅವನನ್ನು ಹಾಸ್ಯಮಾಡುತ್ತಿದ್ದರು. ಒಂದು ದಿನ ಅವನು ಮನೆಗೆ ಬರುತ್ತಿರುವಾಗ ಒಬ್ಬ ಭಿಕ್ಷುಕಿಯು ಅವನನ್ನು ಸಂಧಿಸಿ "ಸ್ವಾಮೀ, ನೀವು ನನಗೆ ಮಾಡಿರುವ ಮಹೋಪಕಾರಕ್ಕಾಗಿ ನಿಮಗೆ ನಾನು ತುಂಬಾ ಋಣಿಯಾಗಿದ್ದೇನೆ" ಎಂದಳು.

ಆತನು "ನಾನು ನಿನಗೆ ಯಾವ ಉಪಕಾರವನ್ನೂ ಮಾಡಿದ್ದು ನನಗೆ ಜ್ಞಾಪಕವಿಲ್ಲ" ಎಂದನು.

"ಹೌದು ಸ್ವಾಮೀ, ನೀವು ಉಪಕಾರ ಮಾಡಿದ್ದೀರಿ ನೀವು ಎಲ್ಲಾ ಕಾಲಗಳಲ್ಲಿಯೂ ನಗೆಮೊಗದಿಂದ ಇರುವುದು ನಮ್ಮಂಥಾ ಮುಪ್ಪಿನ ಕಷ್ಟ

ಜೀವಿಗಳಿಗೆ ಒಂದು ಮಹದುಪಕಾರ” ಎಂದು ಭಿಕ್ಷುಕಿಯು ಹೇಳಿದಳು.

ನಮ್ಮೆಲ್ಲರಲ್ಲಿಯೂ ಈರೀತಿ ಉಪಕಾರ ಮಾಡುವ ಶಕ್ತಿಯಿದೆ—ಇದನ್ನು ವ್ಯರ್ಥವಾದರೂ ಮಾಡಬಹುದು ಅಥವಾ ನಮ್ಮ ಮತ್ತು ಇತರರ ಸಂತೋಷಕ್ಕಾದರೂ ಉಪಯೋಗ ಮಾಡಬಹುದು.

ನಮ್ಮೂರಿನಲ್ಲಿ ಒಬ್ಬ ಸ್ಕೌಟಿದ್ದಾನೆ. ಅವನ ತಾಯಿ ಹೆಳವಿ. ನಾನು ಒಂದು ದಿವಸ ಅವರ ಮನೆಗೆ ಹೋಗಿದ್ದಾಗ ಆಕೆಯು ತನ್ನ ರಾಮುವು ಈಗ ಒಂದೂವರೆ ವರುಷದ ಹಿಂದೆ ಸ್ಕೌಟಾದಾಗಿನಿಂದ ಪ್ರತಿದಿನವೂ ಸಾಯಂಕಾಲ ಮನೆಗೆ ಬರುವಾಗ ಹಸನ್ಮುಖಿಯಾಗಿ ಬರುತ್ತಾನೆಂದೂ ಅದರಿಂದ ತನಗೆ ಎಷ್ಟೋ ಒಳ್ಳೆಯದಾಗಿದೆಯೆಂದೂ ಹೇಳಿದಳು.

ನನಗೆ ರಾಮುವು ಸಿಕ್ಕಿದಾಗ ಇದರ ಗುಟ್ಟೇನೆಂದು ಅವನನ್ನು ಕೇಳಿದೆನು. ಅವನು ಆ ಗುಟ್ಟನ್ನು ಬಹಳ ಗೋಪ್ಯವಾಗಿ ಹೇಳಿದನು. ಅದೇನೆಂದರೆ ಅವನು ತಮ್ಮ ಮನೆಯ ಬಾಗಿಲುವಾಡದ ಮೇಲ್ಭಾಗದಲ್ಲಿ “ಸ್ಕೌಟು ಯಾವಾಗಲೂ ಹಸನ್ಮುಖಿ” ಎಂದು ಚಾಕಿನಿಂದ ಕೆತ್ತಿದನು.

ಹೊಸಿಲನ್ನು ದಾಟುವಾಗಲೆಲ್ಲಾ ತಪ್ಪದೆ ಅದನ್ನು ನೋಡುವುದನ್ನು ಅಭ್ಯಾಸಮಾಡಿದ್ದನು. ಇದರಿಂದ ಅವನು ೫೦೦ ದಿನಗಳ ಕಾಲವೂ ತನ್ನ ತಾಯಿಯ ಬಳಿಗೆ ಹೋಗುವಾಗಲೆಲ್ಲಾ ಹಸನ್ಮುಖಿಯಾಗಿಯೇ ಹೋಗುತ್ತಿದ್ದನು.

ಚೀಫ್ ಸ್ಕೌಟ್‌ರವರು “ಸ್ಕೌಟು ಕಷ್ಟಬಂದಾಗಲೆಲ್ಲಾ ಹಸನ್ಮುಖಿಯಾಗಿಯೂ ಶಿಳ್ಳೆ ಹೊಡೆಯುತ್ತಲೂ ಇರುತ್ತಾನೆ” ಎಂದು ಹೇಳುವಾಗ ಒಂದೇ ಕಾಲದಲ್ಲಿ ಸ್ಕೌಟ್ ಇವೆರಡನ್ನೂ ಮಾಡುತ್ತಾನೆಂದು ಅವರ ಅಭಿಪ್ರಾಯವಲ್ಲ. ನಿಜವಾಗಿ ನೋಡಿದರೆ ಇವೆರಡನ್ನೂ ಏಕಕಾಲದಲ್ಲಿ ಮಾಡಲಾಗುವುದಿಲ್ಲ. ಯಾರು ಬೇಕಾದರೂ ಪ್ರಯತ್ನ ಮಾಡಿ ನೋಡಬಹುದು.

ಆದರೆ ಯಾವಾಗ ಹಸನ್ಮುಖಿಯಾಗಿರಬೇಕು; ಯಾವಾಗ ಶಿಳ್ಳೆಹೊಡೆಯುತ್ತಿರಬೇಕು, ಎಂಬುದನ್ನು ಸ್ಕೌಟು ನಿರ್ಧಾರಮಾಡಿಕೊಳ್ಳಬೇಕು.

ಮನೆಯಲ್ಲಿ ಮಗು ನಿದ್ದೆಹೋಗುತ್ತಿರುವಾಗ ನಗೆಯೇ ಒಳ್ಳೆಯದು ಯಾಕೆಂದರೆ ಇದರಿಂದ ಹೆಚ್ಚು ಶಬ್ದವಾಗುವುದಿಲ್ಲ.

ಎಲ್ಲಾದರೂ ಒಳ್ಳೆಯ ಸನ್ನಿವೇಶದಲ್ಲಿ ಹೊರಗೆ ತಿರುಗಾಡಲು ಹೊರಟಾಗ ಶಿಳ್ಳೆ ಹೊಡೆಯುತ್ತಾ ಹೋಗಬಹುದು. ಇದರಿಂದ ದಾರಿಯಲ್ಲಿ ಸಿಕ್ಕಬಹುದಾದ ಇತರರಿಗೂ ಸಂತೋಷವು ಉದ್ರೇಕವಾಗುವುದಲ್ಲದೆ ನಮಗೂ ಉಲ್ಲಾಸವುಂಟಾಗುತ್ತದೆ. ಹಾಗೆಯೇ ಕೆಲವು ದಿನಗಳು ಅಭ್ಯಾಸವಾದರೆ ಅಕ್ಕಪಕ್ಕಗಳಲ್ಲಿ ಶಿಳ್ಳೆಹಾಕುವ ಪಕ್ಷಿಗಳೊಂದಿಗೆ ಸ್ಪರ್ಧೆಗೆ ನಿಲ್ಲಬಹುದು.

ನಿಮ್ಮ ಹುಡುಗರು ಎರಡನೆಯ ದರ್ಜೆಯ ಸ್ಕೌಟುಗಳಾದ ಕೂಡಲೆ ತಮ್ಮ ತೋಳಿನಮೇಲೆ “ಸಿದ್ಧನಾಗಿರು” ಎಂದು ಅಂಕಿತವಿರುವ ಒಂದು ಪದಕವನ್ನು ಧರಿಸುತ್ತಾರೆ. ಆ ಅಂಕಿತದ ಸುತ್ತಲೂ ಇರುವ ಆವರಣವು ಎರಡು ಕೊನೆಗಳಲ್ಲಿ ಮೇಲಕ್ಕೆ ತಿರುಗಿರುತ್ತದೆ. ಇದು ಹುಡುಗನೂ ಅದೇ ರೀತಿ ತನ್ನ ಬಾಯಿಯ ಕೊನೆಗಳನ್ನು ಮೇಲಕ್ಕೆತ್ತಿ ನಗುತ್ತಿರಬೇಕೆಂಬುದಕ್ಕೆ ಸೂಚನೆ.

ಅವನು ನಗುತ್ತಿರುವುದರಿಂದಲೂ, ಮತ್ತು ಪ್ರಪಂಚವು ತಾನು ಬಂದಾಗ ಇದ್ದುದಕ್ಕಿಂತಲೂ ತಾನು ಬಿಟ್ಟು ಹೋಗುವಾಗ ಹೆಚ್ಚು ಸಂತೋಷದಿಂದ ಕೂಡಿರಬೇಕೆಂಬ ಉದ್ದೇಶದಿಂದ ಎಂಥಾ ತೊಂದರೆ ಬಂದಾಗ್ಯೂ ಆವನು ನಗೆಯಿಂದ ಕೂಡಿರಲು ಸಿದ್ಧನಾಗಿರುವುದರಿಂದಲೂ ಆ ಅಂಕಿತದ ಆವರಣವು ಆರೀತಿ ಮೇಲಕ್ಕೆ ತಿರುಗಿಕೊಂಡಿರುತ್ತದೆ.

ನಿನ್ನ ಪ್ರಿಯ ಭ್ರಾತೃ
ಎಸ್. ಬಿ.

ದೇವರನಾಮ

ಶ್ರೀಲೋಲ ಗೋಪಾಲ ಲೀಲಾಜಾಲ ॥ ಪ ॥
ಶೀಲಾ ಪ್ರಿಯಬಾಲ ಕಾಲಚಕ್ರಧರಲೋಲಾ ॥ ಅ ಪ ॥

ಜಯತುಲಸೀ ವನಮಾಲಾ ಭಯನಿವಾರಣಶೀಲಾ ॥
ಜಯಮುನಿಜನಪಾಲಾ ಜಯಮುರುಳೀಧರಲೋಲಾ ॥ ೧ ॥

ನಂದಗೋಪಿಯಕಂಪ ಸುಂದರಾಂಗ ಮುಕುಂದ ॥
ಮಂದಹಾಸಾರವಿಂದ ಸಿಂಧುಶಯನ ಗೋವಿಂದಾ ॥ ೨ ॥

ಶರಣಾಗತ ಪ್ರೇಮ ಕರುಣಾಕರಾ ಸೋಮ ॥
ಪರಮಾತ್ಮನಿಷ್ಕಾಮ ವರದವೆಂಕಟರಾಮ ॥ ೩ ॥

ಎಸ್. ಕೆ. ರಾಜಾರಾವ್
ಚಿಕ್ಕಬಾಣಾವರ.

Editorial Committee's Notice.

1. The Editors request all Scouts, Scouters and others interested in Scouting to patronise THE MYSORE SCOUT by becoming subscribers, by contributing articles and by sending information of Scout doings.

Articles etc., intended for publication in THE MYSORE SCOUT should be type-written or written in a clear, legible hand on one side of the paper only. They should bear the signatures and complete addresses of the authors; names of authors will be printed with the title of their contributions, unless it is specifically desired that pen-names be employed.

The Editors reserve to themselves the full right of approving and rejecting articles etc., sent for publication, and their decision on the question is final. They have also the right of suggesting to the authors alteration and deletion of parts here and there.

The Editors do not promise that the articles etc., received at any time will appear in the very next issue of THE MYSORE SCOUT; they will, however, try to publish them as soon as possible.

Articles etc., disapproved shall not be sent back unless the authors make proper arrangements for such transaction at the very beginning.

The Editors are not at all responsible for the opinions expressed by their correspondents and writers of articles.

3 To those that send news of the activities of Troops, Crews and Groups, the Editors wish to make a particular appeal that they would kindly make the narratives and descriptions fully Scoutlike.

4. Sketches and photographs forwarded for publication will be thankfully received. The Editors, however, do not guarantee the publication or return of any of them. But all blocks sent for the Editors' use will be returned.

5. For all correspondence relating to articles, photographs etc., please use either of the following addresses:—

Mr. H. R. Abdul Gaffar, B.A., Managing Editor, THE MYSORE SCOUT
The Boy Scout Headquarters, Irwin Circle, Bangalore City.

Mr. S. Bhyrappa, B.A., LL.B.,
Advocate & Assistant District Scout Commissioner, Tumkur.

Printed at The Power Printing Works, Chickpet, Bangalore City by N. Krishnaswami Rao, Proprietor.

REG. No. M. 3767

THE

MYSORE SCOUT

(Official Journal of the Boy Scouts of Mysore)

VOL. XX | DECEMBER 1937 | No. 7

PUBLISHED AT

THE BOY SCOUT HEADQUARTERS,

Irwin Circle, Bangalore City.

THE SCOUT PROMISE

ON MY HONOUR I promise that I will do my best—

To do my duty to God, the Maharaja and my Country
To help other people at all times
To obey the Scout Law.

THE SCOUT LAW

1 A Scout's honour is to be trusted.
2 A Scout is loyal to the Maharaja, his country, his officers, his parents, his employers, and to those under him.
3 A Scout is helpful to others.
4 A Scout is a friend to all, and a brother to every other Scout, no matter to what social class, race or religion, the other belongs.
5 A Scout is courteous.
6 A Scout is a friend to animals.
7 A Scout obeys orders of his parents, Patrol Leader or Scoutmaster with out question.
8 A Scout is cheerful under all circumstances.
9 A Scout is thrifty.
10 A Scout is clean in thought, word and deed.
11 A Scout is brave
12 A Scout is self reliant

EDITORIAL COMMITTEE

S. BHYRAPPA, B.A., LL.B.
F. C. DEVARAJ URS
C. SUBBA RAU, M.A., (Hons.)
N. S. NARAYANA SASTRI, M.A.
G. HANUMANTHA RAO, M.A.
S. V. RANGANNA, M.A.
H. L. HARIYAPPA, M.A.
H. R. ABDUL GAFFAR, B.A., *Managing Editor.*

BUSINESS NOTICE

1 The annual subscription of *The Mysore Scout* is Re. 1 for all persons and all institutions — payable in advance. Postage extra.
2 Subscriptions should be sent by M. O. to *The Managing Editor, "The Mysore Scout," The Boy Scout Headquarters, Fort, Bangalore City.*
3 Arrangements can be made to send the Magazine by V. P. P.
4 Advertisement Rates :—

	Single Issue		One year (12 Issues)	
	Rs.	A.	Rs.	A.
1 One page (single crown quarto) ...	5	0	48	0
2 Half page ...	2	8	24	0
3 Half column ...	1	8	14	0
4 One fourth column ...	1	0	10	0

Apply to the Managing Editor for Special Terms.

CONTENTS

		Page
1	FROM THE EDITORIAL LAIR	173
2	AN ANNOUNCEMENT	176
3	THE TRAINING OF SCOUTERS	179
4	FROM THE FOUR CORNERS OF OUR FOREST ...	181
5	HEADQUARTERS' NOTICES	184
6	BOYS' SECTION ಹುಡುಗರ ಪ್ರಕರಣ	

The Mysore Scout Co-operative Stores

WILL SUPPLY ALL YOUR NEEDS BY WAY OF

Uniforms, Flags, Whistles, Shoulder-knots and other Troop Equipment.

Item	Each	Rs.	A.	P.
Scout Whistle	...	0	6	0
Shoulder Knots for Scouts	....	0	1	6
Shoulder Knots for Rovers	...	0	2	0
Scarves will be made to order only	annas 4 to	10	0	
Garter Tabs	...	0	2	0
Scout Knives big size without tin cutter	....	1	8	0
,, with tin cutter	...	2	0	0
,, Small size ordinary	...	0	11	0
,, Nickleplated	...	0	13	0
Scout Compass	each....	1	8	0
Mysore Flag	...	4	6	0
Union Jack	....	1	1	0
Morse Signalling Flag with stick	...	0	5	3
Semaphore Flags with stick	per pair ..	0	8	9
Triangular Bandages	...	0	3	3
Do	printed....	0	10	0
Staves	per 100....	15	0	0
Belts Web with Mysore monogram	each....	0	8	6
Indian Scout Pocket Book	...	1	0	0
Comb	...	0	2	6
Methods of Early Training	....	1	12	0
Thumb Stick	...	0	4	3
Woggle (Lacquer)	...	0	0	10
Belt-Leather	...	1	8	0
Gilcraft Books 1 to 16	each...	1	5	0
First Aid box small	....	1	9	0
do big	....	6	8	0
Produx Calculator	...	3	0	0
Marigala Koogu	...	1	0	0

Item	Each	Rs.	A.	P.
Haversack	...	1	6	0
Water Bottles	....	1	10	3
Shoulder Patches for Cubs	...	0	0	7
Scouting for Boys in India	...	2	0	0
Wolf cub Hand Book	...	1	15	0
Hammer	...	0	15	0
Splints	set....	2	4	0
Lanyard	each...	0	4	6
Neck Scarves silk square	....	2	4	0
Cub & Scout caps	...	0	4	6
Woollen Khaki Hoses big size	pair	1	9	6
	and	1	6	0
Chief Scouts Photo	each...	0	8	0
Cotton Hoses	pair...	0	7	0
Second Hand Band Set--Rate Moderate				
Cymbol	each ...	5	8	0
Triangle	...	1	1	6
Side Drum	...	26	4	0
Bass Drum	...	38	4	6
Flute	each....	2	3	0
Skipping ropes with handles	,, ...	0	3	6
Law map in Urdu	...	1	6	0
Law chart in Urdu	...	0	3	0
Shoulder Badges—Troop No. and name to be furnished from 1 to 100	....	1	0	0
Woollen green neck scarves	....	1	0	0
Green cotton Scarf square	each	0	13	0
Troop Flag	,, ...	8	12	0
Wall Charts	,, ...	0	4	6
Jamboree buttons	,, ...	0	6	9
Troop Register (big)	,, ...	2	8	0
(Small)	,, ...	0	7	0

Gramophone records on How Scouting grew up by B. P. each 1—9—6

Scout and Cub uniform executed on order.

Scout Nickers each Rs. 1—6—0 Scout Shirts each Rs. 1—6—0

Apply to The Secretary,

THE MYSORE SCOUT CO-OPERATIVE STORES. LTD.

Scout Headquarters, Irwin Circle, Bangalore City.

THE MYSORE SCOUT

(Official Journal of the Boy Scouts of Mysore)

Vol. XX December 1937 No. 7

WISH

YOU

ALL

A HAPPY NEW YEAR

A

YEAR

OF

GOOD

SCOUTING

From the Editorial Lair

The State Scout Rally.

When we announced in our last issue that the Rally at Davangere would go on without a hitch this time, we really felt that nothing would come in its way. But, very often the unexpected happens. The Chitaldrug Council suddenly felt that the local conditions at Davangere at the present juncture did not permit the holding of the Rally and they had perforce to abandon the idea.

Any way, it is a hard hit for Scouts. They were called upon to prepare themselves for the Rally about half a dozen times, only to be disappointed. It is no doubt a good bit of training to meet disappointment with a smile.

We are concerned more with the result of such frequent "damping of spirit." We wonder if any Scout would take us seriously, if we were to announce a State Rally hereafter.

Investitures.

Every now and then we hear reports of Scouts being invested in large numbers and very often we hear of Scouts and Cubs being invested at the same time and place by the same person. The importance of "Investiture" has not been realised by every one and in all its implications. It is made a public show and the zeal to make it as such, has destroyed the significance of the ceremony itself. The idea is to invest the boy as soon as he is ready to be admitted into the Brotherhood and not to keep him in the waiting list until others come up level with him or until some big personality finds it convenient to visit the place. We have no justification to deny to a Scout his right to be admitted into the "Fold" as soon as he is qualified. This right cannot be made to await the convenience of any one, however big and important he might be.

Combined investitures for Cubs and Scouts can not be deprecated in sufficient terms. The form of ceremony for the two, vary considerably and the atmosphere to be created is widely divergent. There is no use in having such combined ceremonies. We will not commit these mistakes if only we realise that we have to create by this ceremony an impression on the boy which is to last a life time. Is it not time for us to realise that we are "to play the game according to rules"?

Signalling Competitions for Vittal Rao's Cup.

The Competitions for this running Trophy were held at Scout Headquarters on the 27th December. It is most disappointing that only 4 teams in the State came forward to compete for it.

As regards the performance itself, it was not much of a show. The level of efficiency (if we could speak of efficiency at all) was very low and it is a pity that the rules do not permit of withholding the trophy, if teams do not come up to a certain minimum level of efficiency. The rules certainly require an immediate overhauling.

During the course of the Competitions, it was observed that not a single team used phoenetic names with the result that messages went wrong. No attention was paid to the correct method of sending and receiving a message. The units that competed were thoroughly unfamiliar with the "Form of Message."

It is necessary that Scouters in charge of units that compete for this Trophy should make it a point to read some authorised publication (upto-date of course) on the subject, learn signalling themselves and then teach the Scouts correct Signalling, instead of leaving the Scouts to pick up the practice by themselves.

We hope that in coming years the units competing for this Trophy will be able to put up a decent show in Signalling.

A decided tendency to overlook the Morse Code has been observed. Very few teams are good in both Morse and Semaphore. Troops should realise that in order to win the trophy, it is necessary that they should be well up in both the codes.

1st Doddaballapur Troop who were the holders of the Signalling Cup, gave their place to the I Davavange Troop, with the XV Bangalore Troop coming Second in rank. The first place in Semaphore was bagged by the XV Bangalore Troop, while the I Davangere Troop came up first in Morse.

Sri Krishnarajendra All-India First Aid Mace Competition.

This Competition should have come off long back. But owing to the postponement of the Davanagere Rally, it was held over. It was therefore thought that the Competitions should be held at Headquarters during the Christmas Week and so the Competitions came off on the 28th and 29th.

The following teams competed for the Trophy :—

21st Bangalore "A" Rovers.
21st Bangalore "B" Rovers.
15th Bangalore Scouts.
21st Bangalore "C" Scouts.
1st Davangere Scouts.
1st K. G. F. Rovers.
1st Palamkottah Rovers.
University Rover Crew.

The units as named above are mentioned in the order of merit in the competitions and we heartily congratulate the 21st Bangalore on their having secured the Trophy along with the Second Place.

H. H. the Yuvaraja's First Aid Shield.

The Competitions for this Shield were also held over as it was usual to have these at the time of a State Rally. The following teams competed for Trophy and the names are given in the order of merit at the competitions :—

15th Bangalore "B"
15th Bangalore "A"
21st Bangalore "C"
1st Davangere
21st Bangalore "A"
21st Bangalore "B"
27th Bangalore,

The 15th Bangalore deserve our congratulations for having secured the Trophy and for having annexed the Second Place.

The First Aid Competitions disclose as remarked by us in a previous issue the fact that the subject has not been receiving the attention of the mofussil unit to any satisfactory degree. We wonder whether they have developed an inferiority complex or whether they are not making any attempt at all. It is high time that some of the moffusil units made up their mind to snatch the Trophy from the hands of the City Units.

The All India Scouters' Round Table Conference

The All India Scouters' Round Table Conference met on the 28th and 29th of November last at Allahabad.

On the first day of its sitting Pandit H. N. Kunzru explained to the members the object of the Conference—that Indian Scouting should be made to have an independent existance of its own and should no longer be regarded as an offshot of scouting in any other country.

The Nawab of Chhatari on behalf of the Baden Powell Association expressed agreement with Pandit Kunzru. It is most gratifying to note that the Seva Samithi Representative was even prepared to give up the name and accept other changes if that could bring unity in the Scout Movement.

The Conference appointed a Sub-committee of eleven to formulate proposals for establishing a United National Scout Organisation for the whole of India.

It assembled once again on the 29th and approved of the establishment of one Indian National Scout Organisation for the whole of India, with Provincial and State Organisations which would be autonomous in Provincial and State matters except where it was necessary for the Central Council to co-ordinate their work and to ensure the observance of the constitution and the rules under it.

After considerable discussion they arrived at a common form of Scout Promise—

> "I promise, on my honour, that I will do my best (a) to do my duty to God, the Crown (the Maharaja or the Ruler of the State, in Indian States), and the country, (b) to help other people at all times and (c) to obey the Scout Law".

(Buddhist Scouts were permitted to substitute "Religion" for "God").

Although the Seva Samithi Association was opposed to either "State" or "Crown" in the beginning, they agreed in the interests of Scout unity to accept the proposal of the Sub-committee, for which they deserve our congratulations.

A standing Sub-Committee consisting of the Nawab of Chhatari, Pandit Hirdayanath Kunzru, Mr. Shankar Saran, Mr. K. Sanjeeva Kamath, Mr. Behram Mehta, Mr. R. R. Dube, Mr. B. P. Dave, Mr. V. G. Bajpute Klal, Mr. S. R. Bajpai and Mr. G. T. J. Thaddaeus, with the last two beign Joint Secretaries and convenors was appointed for the purpose of drafting the new constitution and carrying on correspondence with the Headquarters of the various Scout Associations with a view to calling another Round Table Conference by the Easter Holidays and placing their report for final approval by the Conference.

The spirit of give and take that was displayed at the time of this Conference has been responsible for the happy settlement that was arrived at on the great issues that were before it. It is indeed a happy augary for the future of Scouting in India.

Acknowledgment

We have received a Scout Diary in Kannda published by Mr. B. M. Appiah, Assistant District Scout Commissioner, Hoskote, Bangalore District. We acknowledge it with thanks. He has taken pains to give all the necessary information about Scouting and Cubbing in Kannada and we hope that Scouts and Cubs all over the State will go in for the Diary which has been very nicely got up. It is priced at 4 annas and is available at the Scout Co-operative Stores, Scout Headquarters, Bangalore and also with the compiler Mr. B. M. Appiah.

—GREY BROTHER.

An Announcement

We are publishing below, the modifications suggested by the Imperial Headquarters, with regard to Cubbing, for the information of Scouters and request all those that are interested in Cubbing to consider these modifications and send their considered opinion to the Organising Secretary, the Boy Scouts of Mysore, Scout Headquarters, Bangalore, so as to reach him on the 31st January at the latest, in order that modifications might be introduced in our P. O. R. if found suitable and necessary.

—THE EDITOR.

WOLF CUBS

REVISIONS OF TESTS FOR CUB STARS AND BADGES.

(Proposed changes are shown in italics)

Tenderpad.

Rule 228—No alteration.

First Star.

Rule 409—Before being awarded the First Star, the C. M. must satisfy himself that the Cub *can repass his Tenderpad tests and* pass the following tests :

1. Union Jack. As at present.
2. Knots. Delete *Clove Hitch and Bowline*, (Transferred to Second Star.)
3. Somersault, etc. Delete *bowling a hoop*. Add under "hopping" *Hop round a figure-of-eight course of approximately 25 yards.*
4. Skipping. As at present.

Book Balancing. Delete and substitute *Walk upright and with good carriage, carrying a weight on his head, for 20 yards.*

5. Cleanliness. As at present, but add at the end *and be carrying these things out in practice.*
6. Clock. As at present.
7. National Anthem. Transferred from Second Star (3).
8. Transferred from Second Star (6) and amended *Clean a pair of boots or shoes, fold his clothes neatly and satisfy his C. M. that he is doing his best to keep the Pack Den tidy and to leave no litter anywhere.*
9. Service. Have at least three month's *satisfactory* service as a Cub.

Second Star.

Rule 411 –Before being awarded the Second Star, the C. M. must satisfy himself that the Cub *can repass his Tenderpad and First Star tests and* pass the following tests.

1. Signalling. As at present, but amend bracketed note to read : (*If Semaphore is chosen, small flags may be used if desired ; if Morse is chosen, flags should not be used.*)
2. Compass. *Use a compass to show a knowledge of the eight principal points.*
3. Present (3) transferred to First Star. Substitute *Be able to tie the following knots and understand their uses—Clove Hitch and Bowline.* (Transferred from First Star (2).)
4. *Understand the meaning of thrift in all things and be carrying it out in practice.*
5. Model. As at present.
6. Boot cleaning, folding clothes and litter transferred to First Star (8). Lay and

light a fire indoors. Run or cycle with a verbal message of not less than 15 words, to go by a certain route and deliver it correctly. *Be able to use the telephone.*

7. Exercises : Plank. As at present.

8. First Aid. As at present, but add *Know the simple treatment for shock (not electric).*

9. Service. Have at least nine month's *satisfactory* service as a Cub.

Rule 412—Delete and substitute *The Second Star is granted by the L. A. on the recommendation of the C. M.*

Proficiency Badges.

COLLECTOR.

Rule 414—Must make a collection of one group of objects, neatly and systematically arranged, *for a period of at least three months,* and know something about them. *The nature of the collection should be chosen by the Cub.* Suggestions are as follows : Stamps; postmarks; picture postcards; cigarette cards; *fruit papers*; match-box tops; crests; coins; *feathers*; leaves or flowers. (For the purpose of the last two, photographic or carbon reproductions may be accepted.)

Or, Must keep a scrapbook diary of events, etc., for a period of at least three months.

OBSERVER.

Rule 415—Have observed the appearance, and know something of the habits, of either

a. Six animals, or

b. Six birds

(*wild* omitted)

Or, know the names and appearance of either

c. Six spring flowers,

Six summer flowers,

Six autumn flowers, or

d. Twelve trees or shrubs.

2. Find his way to an unknown spot, not more than 300 yards away, by following directions given to him by the examiner (either compass directions, or signs made on the ground, or land marks, or a combination of these).

3. Must be able to play Kim's Game *nine* objects out of twelve. (The Note. As at present.)

GARDENER.

Rule 416—1. Must care for a patch of garden *at least 4 feet by 4 feet* for three months.

2. Must be able to name at least four of the following common growing specimens :

Trees or shrubs.

Flowers or vegetables.

3. *Distinguish and name* four common weeds, *and be able to use the following tools : Fork, Hoe, Trowel, Rake.*

4. *With the help of old seedsman's catalogues or gardening magazines, make a scrapbook of not more than six pages, one page to each month of either flowers or vegetables planted or flowering in that month. A minimum of twelve subjects to be shown.*

In case of town Packs where patches of garden are impossible, the following alternatives can be taken in place of 1 and 3.

5. Must care for a window-box for three months

Or, Must care for *two or more perennial plants* in pots for three months.

6. Must grow two of the following :

A bulb in water, peat moss, sand or soil.

A chestnut or acorn in water, *sand, peat moss or soil.*

Mustard and cress, peas or beans on flannel.

ARTIST.

Rule 417—1. Must draw with pencil, brush, pen or crayon an *original* illustration of any incident or character in a simple story (size not less than seven by five inches).

2. In addition do one of the following :

a. *Draw from life or memory*, in pen and ink or pencil, *any* animal or human being *he has seen. (or still life* omitted).

b Draw from nature a landscape or a still-life group.

c. *Keep a sketch book for a period of three months.*

d. *Illustrate a story by means of match-stick figures in a series of not less than four pictures.*

e. *Make a simple Greeting Card, using pencil, brush, pen or crayon.*

(The Note. As at present.)

HOMECRAFT.

Rule 418—As at present, except alter (1) to (8) as follows :

1. As now.

2. *Make a piece of netting (to put over seeds, for a bag, etc.).*

3. *Work a design in cross-stitch on canvas.*

4. As now.

5. Darn a hole in jersey or stocking, *or mend a tear*—transferred from (3).

6. *Wash and iron his scarf.*

7. As now.

TOYMAKER.

Rule 419—As at present, but in line 1, delete *novelty* and substitute *article.*

FIRST AIDER.

Rule 420—1. Know how to clean up and treat a graze.

2. Be able to dress and bandage a hand *and a cut knee* and put on a large arm sling *correctly.* (*Sprains* omitted.)

3. As at present.

4. Delete *and choking.*

5. *Show that he understands the need for summoning adult help.*

GUIDE.

Rule 421—1. Delete--sufficiently covered by 2.

2. As at present.

3. Know the whereabouts of the nearest police station *or box*, doctor, chemist, *public telephone*, fire alarm, railway station, petrol station, motor garage and hotel.

4. *Know how to call for fire, Police and Ambulance.*

5. *In Towns ; Know the number, if any, and at least two places each way on the route of the local buses up to a maximum of four routes. In country : Know the route of the local bus or buses.*

HOUSE ORDERLY.

Rule 422—1. Delete.

2. As at present, but *pot*, not *cup.*

3. Peel potatoes, and boil *or fry* them.

4. As at present.

5. Clean windows and brass work. (Delete *knives.*)

6. *Sweep and dust a room, or scrub a table.*

ATHLETE.

Rule 423—N. B.—The average height of Cubs in Class A is *4 feet 1 inch*, etc.

Class A. Must be able :

1. To sprint 50 yards in 10 seconds.

2. To jump 2 feet 6 inches (high jump).

3. To jump 6 feet (long jump).

4. To climb a *tree at least 15 feet*, or climb a rope at least 10 feet. (*Pole* omitted.)

5. To throw a cricket ball 20 yards, and catch one thrown from 10 yards.

Class B.

1. To sprint 60 yards in 10 seconds.
2. To jump 2 feet 8 inches (high jump).
3. To jump 7 feet 6 inches (long jump).
4. As for Class A.
5. To throw a cricket ball 30 yards, and catch one thrown from 15 yards.

SWIMMER.

Rule 424—No alteration.

TEAM PLAYER.

Rule 425—No alteration.

WINNING BADGES AFTER FIRST STAR.

A Cub shall be allowed to win and wear not more than two Proficiency Badges after he has gained his First Star.

Note.—For the period until the next revision, by which time we shall have some experience to draw upon, particular badges not to be specified.

The Training of Scouters

I do not feel that any one is likely to quarrel with me when I say that next to the training of Scouts individually, the training of Scouters is of the greatest importance in Scouting.

If we select the right kind of men and if we give them the right kind of training, we can be sure that our boys are going to be good Scouts.

Securing the right kind of men to be in charge of the boys is indeed a difficult problem and it is being tackled in every possible manner.

I am concerned here only with the actual training of Scouters. Originally it was vested in the Headquarters. With the advance of the idea of decentralisation, each District took upon itself the responsibility of running the Preliminary Courses.

These Preliminary Courses are really very important for the reason that it is in these that sound foundations are to be laid by giving the Scouters under training a correct idea of the aims, methods and practices of Scouting. If this is done in a haphazard manner, the results are bound to be disappointing.

Besides, instruction in these training camps is to be of the same standard all over the state and should follow one course, so that a Scouter trained in one District should be able to carry on work in another District, without feeling any strangeness in his work.

Syllabuses have no doubt been drawn up for the several courses, but in practice it is found that these are not closely followed, unnecessary deviatious being freely made. It is even said that some of those who conduct these courses entirely disagree with these and adopt their own syllabuses however much opposed they might be to accepted ideas.

Again it is very difficult to secure a person to conduct a training camp, when needed, although we have a sufficiently long list of authorised persons. This difficulty has been felt by almost every District. Most of the candidates for a training camp being teachers, they find it hard to attend camps during holidays and it is next to an impossibility to secure a person to conduct the camp during

working days, with the result that most frequently the services of the Organising Secretary are being requisitioned by more than one District to run these preliminary courses.

There is at present a great leakage in the ranks of trained men. About 50 per cent of them never make an attempt to start units. In fact they never perhaps intended to do so, but were forced to go to a camp to make up the required number.

It is found in practice that it is difficult to secure 32 really willing candidates for a camp in any one District. The number is made up by the exertion of considerable pressure. At the last moment, some of them plead very successfully some "good excuse" and the District will have to run the camp even if the number is only 16.

Under these circumstances, I feel that we should have at the Headquarters a full-time paid officer to be in charge of Training all over the State and with reference to all the branches of Scouting, helped by a Committee,

This committee will meet whenever necessary and supervise the syllabuses, make changes therein if and when necessary and arrange for camps in the various Districts according to their needs.

The appointment of an Officer for training will make it possible for a single agency to run a camp for two or more Districts, each District meeting a portion of the expenditure. This method would obviate the necessity of a single District which is in need of only about 16 Scouters, footing the entire bill or unnecessarily spending money on a batch of men who are never likely to take to Scouting.

This arrangement of having a full-time officer for training at Headquarters would mean that the Districts should be prepared to forego a small portion of their present grant to meet this expense. But, this sacrifice is really worth making considering the resultant advantages.

There are other advantages also to be gained by this arrangement. The work of running the Magazine can very easily be tacked on to him and he can also be in charge of the Stores. Incidentally the Organising Secretary will be relieved of a good portion of the miscellaneous work and will be able to concentrate upon organisation, visits and office work.

It is up to the Districts to make up their mind to make a bit of a sacrifice in the larger interests of Scouting and to give this scheme a trial.

ONE IN THE LINE.

Our Congratulations.

We offer our hearty congratulations to the following Scouts of the 4th K. G. F. (Nundydroog Mine Day School) Troop on their having secured Second Class Badges during this month :

1 R. A. Jajamanickam
2 C. Natesan
3 G. Munasamy
4 M. Govindaraju
5 K. V. Kampayi
6 K Munusamy
7 A. Doss
8 M. Munirathnam
9 M. Kuppan
10 M. Dorairaj
11 N. Annamalai
12 C. Thangaraj.

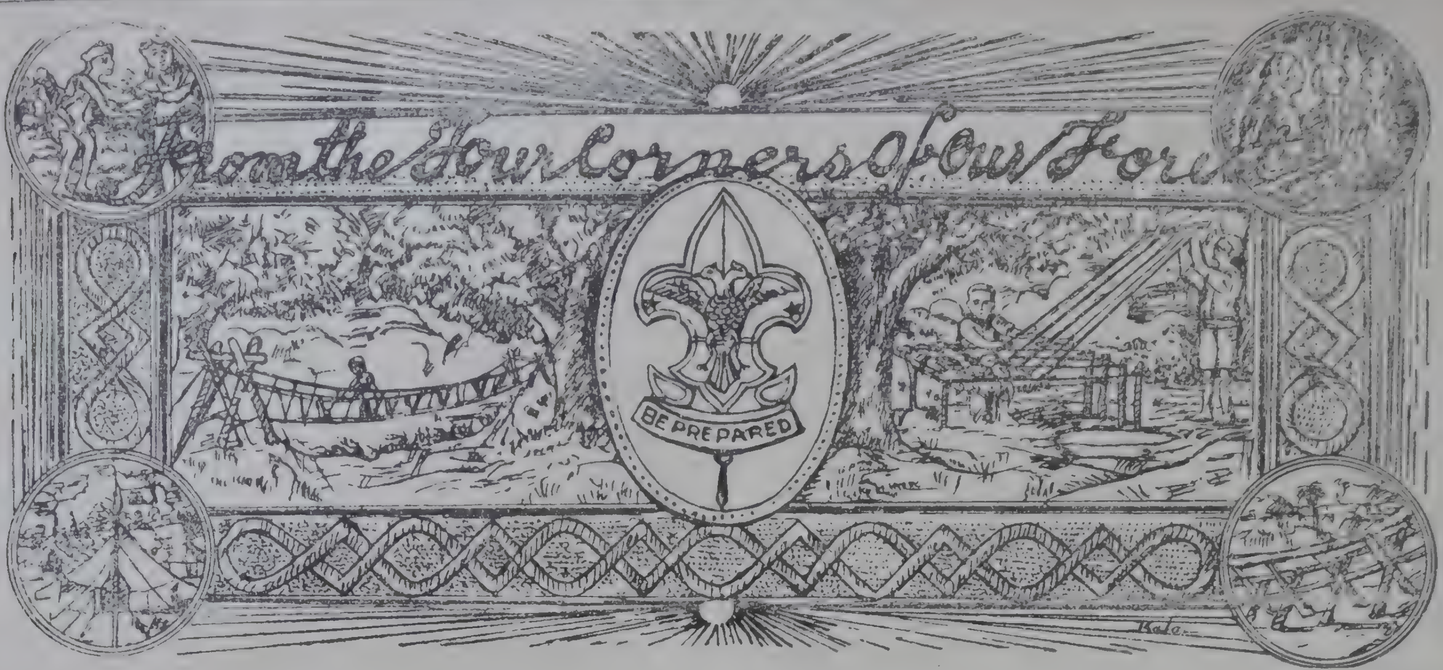

MYSORE DISTRICT.

The Scouts of **Sree Rama Troop**, Government Middle School, **Kyathanalli**, report having had a camp-fire on 20th December 1937, which was attended by a large number of people and in which a number of interesting items were gone through.

* * * *

The Cubs of **Government Middle School, Nanjangood**, had an interesting outing on the 5th December, with their Cubmasters to Thandavapura, which is 3 miles from Nanjangood. About 25 Cubs participated in the outing. Leaving Nanjangood at 9 a.m., they visited on their way, Basavanpura, the Gaddige of Kambaliswami at Mallanamule and the temple at Chickkianachatra. The meals and lunch were prepared by the Cubs. They had a display and camp-fire which was well attended and in which the local pack also took part. They also report about "tamashas" by the elders. They were able to reach their Headquarters at 8-45 p.m.

CHITALDROOG DISTRICT.

The Scouts of **Sree Ranganatha Troop, Sri Rampura**, had a "trip" to Mailar Devaru Hills, which is 3 miles West of Sri Rampura. The report says that no one stays there during nights as there is a belief that "Gods assemble there with bands and mylas in the dead of night." (The Scouts could have stayed and had the Darshan of Gods, which is rather rare for mortals—Editor). They had a number of Scout practices and discussions at the place and returned home in the evening.

SHIMOGA DISTRICT.

An investiture of Tenderfoots was held in the **Government Middle School, Thirthahalli**, on the 20th November last. Twelve Scouts were invested by Mr. K. Krishna Murthy, B. A., Secretary, The District Scout Council, Shimoga. Some Scouts were awarded Second Class Badges also. It was a busy day with Flag Rally and speeches in the morning, investiture, games, displays and drill in the afternoon and camp-fire in the evening.

* * * *

Scouts of the **Middle School, Kumsi**, had a camp-fire programme on the evening of 8th December 1937 with the local Stationmaster presiding. Himself and old Scout Mr. M. R. Sreenivasa Murthy, the Station Master, is evincing a keen interest in the Scouts.

K. G. F. DISTRICT.

The Scouts of the 4th K. G. F. (Nandidroog Mine Day School) Troop had an outing on the evening of the 20th November. On the way they practised Tracking and Scout's Pace. Mr. Sundar Rao, the President of the District Scout Council met them while moving in his car and "greeted the boys with a hearty smile" The Scouts had a little of hill climbing as well and prepared their lunch themselves. Practice in Semaphore Signalling was also thrown into the bargain.

The same Troop had an investiture for their Scouts and Cubs on 15th December 1937. Twenty-seven Cubs and 13 Scouts were invested by the District Scout Commissioner. In addition to this, Brother C. Varadaraj was invested as a Cubmaster and 12 Scouts were given Second Class Badges.

TUMKUR DISTRICT.

The District Scout Council, Tumkur, arranged for a camp to train Scoutmasters from the 6th to the 17th December. In all 22 Scouters underwent training, 2 from High Schools and the rest from Middle Schools. The camp was run by Mr. H. R. Abdul Gaffar, Organising Secretary assited by Mr. B. Krishna Murthy, Superintendent, A. K. Boarding Home, Tumkur and Mr. M. H. Ramachandra Rao of Scout Headquarters, Bangalore.

The camp was held at Namadachilume, in Devarayadroog Hills which is almost an ideal camping place. The authorised programme was gone through with the addition of a few handicrafts.

The camp was visited on the 12th December by Rajadharmaprasaktha K. Shankaranarayana Rao, Chief Scout Commissioner, Major Y. V. K. Moorthy, the Deputy Chief Scout Commissioner, Captain Y. V. Iyya and P. Shivashankar of Bangalore. Major Y. V. K. Moorthy treated the campers to an interesting talk on Personal Hygiene while the Chief Commissioner gave them an interesting and inspiring yarn on the tripple aspect of the Law and Promise as appealing to the body, mind and spirit. Mr. V. Vedavyasacharya, President of the District Scout Council, Mr. C. Krishna Rao, the District Scout Commissioner, Mr. S. Bhyrappa, Assistant District Scout Commissioner and a large number of members of the District Scout Council were also present.

The idea of locating the Central Training Camp at Namadachilume was talked out and every one present approved of the place, some expressing an opinion that the place was a bit far away from Headquarters.

KOLAR DISTRICT

The visit of H. H. the Maharaja of Mysore.

Kolar put on a gala appearance on the occasion of the visit of His Highness the Maharaja of Mysore in connection with the opening of the Sri Narasimharaja Hospital on 13th December 1937. About 200 Scouts including Cubs of the town headed by the District Scout Commissioner and the local Assistant Scout Commissioner offered their loyal and respectful greetings to His Highness on his arrival in front of the Municipal Pendal at 9 a. m.

The procession of His Highness seated in a beautiful carriage drawn by pearl-white bullocks, began at about 9-30 a. m. The crowd was unprecedented, approximately numbering about 50,000. Elderly Scouts and Scouters headed by the District Scout Commissioner

formed a strong cordon to the procession throughout and rendered yeoman service. The excellent turnout and the invaluable assistance rendered by the Scouts during the procession and also in the evening at 5 p.m., when the Hospital was declared open, was very much appreciated by one and all.

* * * *

Cub Investiture at Talagavara.

The District Scout Commissioner performed the investiture of 20 Cubs of Talagavara Primary Boys' School on 21st December 1937 at 5-30 p. m.

The Commissioner offered sound advice to the Cubs, who were all very smart and enthusiastic. Mr. K. P. Raman, B.A., B.L., Chairman, School Board, presided. He wound up the proceedings by a powerful appeal to the parents to pay particular attention to the health of their children by giving them simple and at the same time healthy diet. The proceedings closed with games and camp-fire events and National Anthem and cheers to the Royal Family.

BANGALORE DISTRICT

To make amends for the postponement of the Davangere State Rally and to give some solatium to the disappointed Scouts, the Bangalore District celebrated the "Scout Week" from the 19th to the 26th of December. Units from the City as also from the moffusil participated in the function.

The Week was inaugurated by Rajadharmaprasaktha K. Shankaranarayana Rao, M. A., B.L, Chief Scout Commissioner on the 19th emphasising in his address the philosophy of life embodied in the Scout Promise and Law.

Competitions for several events were held for Cubs, Scouts and Rovers, over 60[illegible] boys taking part in them. The Sri Jayachamarajendra Wadiyar Silver Totem Pole for the best Pack in the City, Rao Bahadur Netkallappa's Cup for all-round efficiency in Scouting, the District Council Cup for Cubs and Mr. Nanjappa's Cup for Scouts, were some of the important trophies that were competed for.

An interesting talk on "Camps and Excursions in America" was delivered on the 24th by Mr. A. C. Das, B.P.N., M.ED., of the Y.M.C.A.

Mr. Sanjeeva Kamath, B.A., B.L., Honorary Secretary of the Madras Provincial Boy Scouts Association, performed the Opening Ceremony of the Scout-craft and Hobbies Exhibition on 25th morning. The exhibition had both volume and variety and could boast of specimens of photography, weaving, carpentry, fret-work, rattan work, rope-making, belt-making and several others, not to speak of collections and scrap-books of various kinds. Demonstration of Ambulance work was a special feature of the programme.

A conference of Scouters was held on the 25th afternoon with Major Y. V. K. Moorthy, Deputy Chief Scout Commissioner in the chair; several interesting topics were discussed.

A camp-fire programme was arranged for the evening of the same day, at which Mr, D. V. Gundappa, M. L. C., Vice-President of the Karataka Sahitya Parishat performed the fire-lighting and presided over the function.

On the 26th, the final day of the "Week," an interesting programme was got up for the evening which included items like Mass Drill, songs and demonstrations.

Mr. K.V Anantharaman, Revenue Commissioner and President of the Bangalore District Scout Council, presided over the even-

Mr. Kamath and Cubs.

The Chief Commissioner's Yarn.

Very Busy.

Mr. Kamath opens S. C. Exhibition.

Is it Strong ?

A good place to Camp.

Handicrafts Oh Yes !

Absorbed in Fret-work.

Signalling Practice.

Camp-fire Faces.

ing's function and distributed prizes to the winners. In the course of the short speech which he delivered, he emphasised upon the necessity of holding such small rallies, apart from the big State Rally, to bring the Scouts of the District into contact with each other.

Headquarters' Notices

Registration.

The Scouters are requested to apply to their respective District Scout Commissioners for all forms and for the issue and renewal of their Warrants. For their supplies of forms, charts etc., they must write to their District Scout Commissioners and not to this office. The applications made direct to this office will have to be redirected to the District Commissioners which means a lot of delay and unnecessary correspondence.

Warrants.

Scouters not holding warrants are requested to apply to their respective District Scout Commissioners and get the Warrants immediately. The holders of Warrants who have not renewed are requested to get them renewed immediately. They are reminded that all Warrants should be returned to Headquarters through their District Scout Commissioners for renewal on 3rd October every year. The Services of Scouters will not be recognised unless they are in possession of fresh Warrants.

Training Camps.

List of Scouters who underwent a course of Training in Scouting in the Training Camp held at Namadachilume, Tumkur District from 6th to 7th December 1937 :—

1 K Venkatanaranappa
2 R Srinivasa Rao
3 C N Narasimha Moorthy
4 B V Krishna Murthy
5 P R Venkappiah, B.A.,B.T.,
6 K Narayanaswamy Chetty
7 B Puttamalliah
8 K Subba Rao
9 T L Narasimhaiah
10 H Gurumalliah
11 G L Ranganna
12 C P Paul
13 C Ahobaliah
14 P Rangadhama Naik
15 P Narasimhachar
16 A Nanjundaradhya
17 H Sivaiah
18 K Suryanarayana
19 H Venkataramiah, B.Sc.,
20 A T Sreenivasaraghavachar, R.B.V.,
21 M Dasambhatta
22 K Siddalingaiah

Warrants.

Warrants Cancelled during Dec. 1937.

Mr. C. R. Madhava Rao, B.A., A.D.C., Bangalore City.

Warrants issued during Dec. 1937.

1 Lieut R. V. Karve, A.D.C., Bangalore Dt.
2 Sundarasadhu, M.A.,B.T., A.D.C., Bangalore City.
1 U. D. Sreepathi Rao, A.D.C., Kadur Dist.
1 G. M. Jaya, S.M., Nyamathi, Shimoga Dt.
2 B. Ramachandra Char, S.M., Tirthahalli, Shimoga Dist.
3 K Sreenivasa Rao, C.M., Tirthahalli, Shimoga Dist.
4 S. Rama Rao, C.M., Tirthahalli, Shimoga Dist.

5 P. Veerappa, C.M., Hirimalali, Shimoga Dist.
6 H. Hanumantha Char, C.M., Malur, Shimoga Dist.
7 Huchu Rao, C.M., Shimoga.
1 T. R. Basavaradhya, A.S.M., 18th K.G.F.
2 C. R. Dharmaraj, " 2nd "

Warrants renewed during Dec. 1937.

BANGALORE DIST.

1 D. Sivaramiah, B.A.,B.T., A.D.C., Anekal.
2 M. H. Ramachandra Rao, G.S.M., 21st Bangalore Group.
3 B. K. Sundara Rao, G.S.M., 44th Bangalore Group.
4 T. G. Krishna Moorthy, S.M., 33rd B.E.
5 V. S. Bheemasena Rao, S.M., Doddaballapur H. S.
6 Abdul Samad Beig, C.M., 43rd B.E.
7 Venkatasubbaraja Urs, C.M., 2nd B.E.
8 H. Abdul Raheem, A.S.M., 2nd B.E.

KADUR DIST.

1 S. Venkataramiah, B.A., LL.B., District Commr. Kadur Dist.
2 N. Ananta Krishnappa, A.D.C., Kadur Dt.

SHIMOGA DIST.

1 S. Narasimhachar, S.M., Sorab.
2 B. K. Rama Rao, S.M., Shimoga.
3 B. V. Gopalakrishna Rao, C.M., Shimoga.

CHITALDRUG DIST.

1 J. N. Venkataramanappa, S.M., Sreerampur.
2 H. C. Hari Rao, S.M., B. Durga.
3 K. Krishna Moorthy Rao, S.M., Bagur.
4 K. Subba Raya, S.M., Davangere Old M.S.
5 K Abdul Basith Khan, C.M., Hiriyur P.S.

TUMKUR DIST.

1 C. Krishna Rao, B.A.,B.L., Dist. Commissioner, Tumkur.

HASSAN DIST.

1 S. Venkateshiah, B.A., B.L., Dist. Commissioner, Hassan.
2 S. V. Venkataramiah, S.M., 1st Hassan Dt.

KOLAR DIST.

1 T. Ramachar, B.A.,LL.B., Dist. Commissioner, Kolar.

KOLAR GOLD FIELDS.

1 V. S. Balakrishna Pillai, R. S. L., 1st K.G.F. Crew.

H. R. ABDUL GAFFAR,
Organising Secretary,
The Boy Scouts of Mysore.

NOW READY

BOY SCOUT DIARY 1938

Brimful of useful information for Cubs, Scouts, Rovers and Scouters.

Order now and avoid disappointment. Price 5 Annas each.

12 or more copies ordered at a time 4½ annas a copy.

THE S. I. SCOUT EQUIPMENT Co..

ESPLANADE, MADRAS.

BOYS' SECTION

ಹುಡುಗರ ಪ್ರಕರಣ

ಪೆಟ್ರೋಲ್‌ಲೀಡರಿಗೊಂದು ಕಾಗದ.

(ರೋಲ್ಯಾಂಡ್ ಇ. ಫಿಲಿಪ್ಸ್‌ರವರ ಪುಸ್ತಕದ ಅನುವಾದ.)

ನನ್ನ ಪ್ರೀತಿಯ ಶ್ಯಾಮೂ,

ಸ್ಕೌಟು ಮಿತವ್ಯಯಿ; ಅಂದರೆ ಅವನು ಉಳಿಸುತ್ತಾನೆ. ಯಾವುದನ್ನು ಉಳಿಸುತ್ತಾನೆ? ಯಾವ್ಯಾವುಗಳನ್ನು ಉಳಿಸಲು ಸಾಧ್ಯವೋ ಅವುಗಳನ್ನೆಲ್ಲಾ ಉಳಿಸುತ್ತಾನೆ.

ಸ್ವಲ್ಪಕಾಲದ ಹಿಂದೆ ಒಂದು ನದಿಯಲ್ಲಿ "ಮೊಸಳೆ" ಪೆಟ್ರೋಲ್ ಲೀಡರು ತನ್ನ ಇತರ ಆರು ಸಹೋದರ "ಮೊಸಳೆ" ಗಳೊಡನೆ ಸ್ನಾನ ಮಾಡುತ್ತಿದ್ದನು.

ನದಿಯಲ್ಲಿದ್ದ ಇತರರಿಗೆ ಈ "ಮೊಸಳೆ"ಗಳಿಂದ ಆಗಬಹುದಾದ ಬಾಧೆಯನ್ನು ನೀವು ಎಣಿಸಬಹುದು. ಆದರೆ ನಿಜವಾಗಿಯೂ ಈ "ಮೊಸಳೆ" ಸ್ಕೌಟುಗಳಿಗೇ ಕಷ್ಟವು ಬಂದಿತು. ಯಾಕೆಂದರೆ ಅವರೊಲ್ಲೊಬ್ಬನು—ಈಜು ಬರದಿದ್ದವನು, ತನಗಿಂತಲೂ ಆಳವಾಗಿದ್ದ ನೀರಿಗೆ ಧುಮಿಕಿದನು.

ಈ "ಮೊಸಳೆಗಳು" ಚಿಕ್ಕವರಾಗಿದ್ದ ಕಾರಣ, ಸಕಾಲದಲ್ಲಿ ಪೆಟ್ರೋಲ್ ಲೀಡರು ನೀರಿಗೆ ಧುಮುಕಿ ಅವನನ್ನು ದಡಕ್ಕೆ ಎಳೆದುಕೊಂಡು ಬರದೆ ಹೋಗಿದ್ದರೆ ಅವನು ಬಹುಶಃ ನೀರಿನಲ್ಲಿ ಮುಳುಗಿ ಸಾಯುತ್ತಿದ್ದನು. ಆ ಪೆಟ್ರೋಲ್ ಲೀಡರು ಒಬ್ಬ ಸ್ಕೌಟ್ ಭ್ರಾತೃವಿನ ಪ್ರಾಣವನ್ನುಳಿಸಿದನು.

ಇದಕ್ಕೂ ಮಿತವ್ಯಯಕ್ಕೂ ಸಂಬಧವಿದೆಯೇ ಎಂದು ನೀನು ಕೇಳಬಹುದು. ಹೌದು, ನಿಜವಾಗಿಯೂ ಸಂಬಂಧವಿದೆ.

ಉಳಿಸೋಣದರ ನಿಜವಾದ ಉದ್ದೇಶವು ಯಾವುದನ್ನಾದರೂ ಅದರ ಅವಶ್ಯಕತೆಯುಂಟಾಗುವವರೆಗೂ ಇಟ್ಟುಕೊಂಡಿರುವುದೇ. ಆ ಸಣ್ಣ "ಮೊಸಳೆಯು" ಮುಂದೆ ಅನೇಕ ಸಂದರ್ಭಗಳಲ್ಲಿ ಇತರರಿಗೆ ಪರೋಪಕಾರಮಾಡುವುದಕ್ಕೂ ತನ್ನ ಮನೆಯವರಿಗೆ ಸಹಾಯಮಾಡುವುದಕ್ಕೂ ಉಪಯೋಗಕ್ಕೆ ಬರತಕ್ಕದ್ದು. ಪ್ರಾಯಶಃ ಬೆಳೆದು ದೊಡ್ಡವನಾಗಿ ಒಂದು ದಿನ ದೊಡ್ಡ ಸಂಸಾರವೊಂದಕ್ಕೆ ಆಧಾರಿಯಾಗತಕ್ಕವನಾಗಿದ್ದನು.

ನಿಜವಾಗಿಯೂ ಆ ಪೆಟ್ರೋಲ್ ಲೀಡರು ಉಳಿತಾಯಮಾಡಿದನು. ಯಾಕೆಂದರೆ ಮುಂದೆ ಉಪಯೋಗಕ್ಕೆ ಬರುವ ವಸ್ತುವಾದ ಒಬ್ಬ ಸಹೋದರ ಸ್ಕೌಟಿನ ಪ್ರಾಣವನ್ನು ಅವನು ಉಳಿಸಿದನು.

ಈ ರೀತಿಯಾದ ಉಳಿತಾಯವನ್ನೇ ಮಾಡಲು ಒಬ್ಬ ಸ್ಕೌಟಗೆ ಅನೇಕ ಅವಕಾಶಗಳು ಸಿಕ್ಕುವುದಿಲ್ಲ. ಆದರೆ ಪ್ರತಿಯೊಬ್ಬ ಸ್ಕೌಟೂ ತನ್ನ ಹಣ, ತನ್ನ ಆರೋಗ್ಯ, ತನ್ನ ಕೆಲಸವನ್ನು ತಾನೇ ಮಾಡಿಕೊಳ್ಳದೇ ಹೋದರೆ ಅದರಿಂದ ಇತರರಿಗುಂಟಾಗುವ ಶ್ರಮ ಇವುಗಳನ್ನು ಉಳಿತಾಯಮಾಡಬೇಕೆಂದು ಅವನಿಗೆ ವಿಧಿಯಿದೆ.

ಚೀಫ್‌ಸ್ಕೌಟ್‌ರವರು "ಸ್ಕೌಟು ತಾನು ಉಳಿಸಬಹುದಾದ ಪ್ರತಿಯೊಂದಾಣೆಯನ್ನೂ ಉಳಿಸಿ ಅವುಗಳನ್ನು ಒಂದು ಬ್ಯಾಂಕಿನಲ್ಲಿ ಹಾಕುತ್ತಾನೆ. ಯಾಕೆಂದರೆ ಕೆಲಸವು ದೊರೆಯದೆ ಹೋದಾಗ

ತನ್ನನ್ನು ತಾನು ಕಾಪಾಡಿಕೊಂಡು ಇತರರಿಗೆ ಹೊರೆಯಾಗದಂತೆ ಬಾಳುವುದಕ್ಕೂ ಅಥವಾ ಇತರರಿಗೆ ಅವಶ್ಯಕವಾಗಿದ್ದಾಗ ಅದನ್ನು ಅಂಥವರಿಗೆ ಕೊಡುವುದಕ್ಕೂ ಅದು ಬೇಕಾಗುತ್ತದೆ" ಎಂದು ಹೇಳಿದ್ದಾರೆ.

ಉಳಿತಾಯವನ್ನು ಸರಿಯಾದ ರೀತಿಯಲ್ಲಿ ಮಾಡಬೇಕಾದರೆ ಅದು ಒಂದು ಅಭ್ಯಾಸವಾಗಿ ಪರಿಣಮಿಸಿರಬೇಕು.

ನಿನ್ನ ಪೆಟ್ರೋಲಿನವರು ಕೆಲಸಕ್ಕೆ ಹೋದಾಗ ಅವರಲ್ಲಿ ಪ್ರತಿಯೊಬ್ಬನೂ ವಾರವಾರಕ್ಕೆ ಕೆಲವು ಆಣೆಗಳನ್ನು ಉಳಿಸುವ ಪ್ರಯತ್ನಮಾಡಬೇಕು. ಒಬ್ಬನು ಒಂದು ವಾರಕ್ಕೆ ಎರಡಾಣೆಗಳನ್ನು ಉಳಿಸಿದರೆ ವರ್ಷದ ಕೊನೆಯಲ್ಲಿ ಆರುರೂಪಾಯಿ ಹನ್ನೆರಡಾಣೆಗಳು ಶೇಖರವಾಗಿರುವುದಲ್ಲದೆ ಅಲ್ಲಿಂದ ಮುಂದೆ ಅದಕ್ಕೆ ಸ್ವಲ್ಪ ಬಡ್ಡಿಯೂ ಬರುತ್ತದೆ.

ವಾರಕ್ಕೆ ಎರಡಾಣೆಯನ್ನು ಉಳಿಸಿದ್ದರಿಂದಾಗಲಿ ಅಥವಾ ವರ್ಷಕ್ಕೆ ಇಪ್ಪತ್ತು ರೂಪಾಯಿಗಳನ್ನು ಉಳಿಸಿದ್ದರಿಂದಾಗಲಿ ಒಬ್ಬ ಸ್ಕೌಟು ಮಿತವ್ಯಯಿಯೆಂದು ಹೇಳುವುದಕ್ಕಾಗುವುದಿಲ್ಲ. ಅವನಿರುವ ಸ್ಥಿತಿ ಮತ್ತು ಅವನಿಗಿರುವ ವರಮಾನ ಇವುಗಳಿಂದ ಅವನು ಉಳಿತಾಯಮಾಡಿರುವುದರ ವಿಚಾರವನ್ನು ಹೇಳಬಹುದು.

ಒಬ್ಬ ಹುಡುಗನು ಒಂದು ವಾರಕ್ಕೆ ಐದು ರೂಪಾಯಿಗಳನ್ನು ಸಂಪಾದನೆ ಮಾಡುತ್ತಿದ್ದಾನೆ. ಆದರೆ ಖಾಯಿಲೆಯಿಂದ ನರಳುತ್ತಿರುವ ತನ್ನ ತಾಯಿಗೆ ಬೇಕಾಗುವ ಆಹಾರಕ್ಕಾಗಿ ಸ್ವಲ್ಪ ಹೆಚ್ಚು ಕಡಮೆ ಎಲ್ಲವನ್ನೂ ವೆಚ್ಚಮಾಡುತ್ತಾನೆ. ಆದರೂ ಅವನು ಮಿತವ್ಯಯಿ. ಯಾಕೆಂದರೆ, ಅವನು ಹಣಕ್ಕಿಂತಲೂ ಬೆಲೆಯುಳ್ಳ ತನ್ನ ತಾಯಿಯ ಜೀವವನ್ನುಳಿಸುತ್ತಿದ್ದಾನೆ. ಅವನ ತಾಯಿಗೆ ಗುಣವಾದ ಮೇಲೆ ಸ್ವಲ್ಪಹಣವನ್ನುಳಿಸಿಕೊಂಡು ತನಗೊಂದು ಬೈಸಿಕಲ್‌ಕೊಂಡುಕೊಳ್ಳುವವನಾಗಿದ್ದಾನೆ.

ಅವನು ಸ್ಕೌಟ್ ಗುಂಪಿಗೆ ಸೇರುವುದಕ್ಕೆ ಮುಂಚಿನಿಂತಲೂ ಮಿತವ್ಯಯಿಯಾಗಿರುವುದನ್ನು ಅಭ್ಯಾಸಮಾಡಿದ್ದನು. ಸ್ಕೌಟ್ ಗುಂಪಿನವರು ಅವನಿಗೆ ಮಿತವ್ಯಯದ ವಿಚಾರದಲ್ಲಿ ಹೇಳಿಕೊಡುವುದಕ್ಕಿಂತಲೂ ಅವನೇ ಅವರಿಗೆ ಇನ್ನೂ ಹೆಚ್ಚಾಗಿ ಹೇಳಿಕೊಡಬಲ್ಲವೆಂದು ನಾನು ಮೊದಲೇ ನಿರೀಕ್ಷಿಸಿನು.

ನಾನು ಹೋದಸಾರಿ ಅವನನ್ನು ಸಂಧಿಸಿದಾಗ ಕುಚೋದ್ಯಕ್ಕಾಗಿ "ಏನಯ್ಯಾ, ಸ್ಕೌಟುಗಳು ನಿನಗೆ ಮಿತವ್ಯಯವನ್ನು ಕಲಿಸಿಕೊಟ್ಟರೇ" ಎಂದು ಕೇಳಿದೆನು. ಆತನು "ಹೌದಯ್ಯಾ" ಎಂದು ಉತ್ತರಕೊಟ್ಟನು.

ಅವನು ತನ್ನ ಪಾದರಕ್ಷೆಗಳನ್ನು ನನಗೆ ತೋರಿಸಿದನು. ಅವು ಬಹಳ ಚೆನ್ನಾಗಿದ್ದುದನ್ನು ನೋಡಿ ಅವು ಎಲ್ಲಿಂದ ಬಂದವೆಂದು ಕೇಳಿದೆ. "ಇವು ನನಗೆ ನಮ್ಮ ಗುಂಪಿನವರಿಂದ ಕೊಡಲ್ಪಟ್ಟವು. ನಮ್ಮ ಪೆಟ್ರೋಲಿನವರು "ಚರ್ಮದ ಕೆಲಸ"ದ ಪದಕಕ್ಕಾಗಿ ಕೆಲಸಮಾಡುತ್ತಿದ್ದಾರೆ. ಮೂರು ನಾಲ್ಕು ಅಭ್ಯಾಸಗಳಾದಮೇಲೆ ನಮ್ಮ ಪಾದರಕ್ಷೆಗಳನ್ನು ನಾವೇ ಮಾಡಿಕೊಳ್ಳಲು ಸಾಧ್ಯವಾಯಿತು" ಎಂದು ನಗುತ್ತಾ ಹೇಳಿದನು.

ಅವನ ಆರು ವರುಷದ ಚಿಕ್ಕ ಸಹೋದರಿಯು ನಮ್ಮ ಬೀದಿಯಲ್ಲಿ ನಮ್ಮ ಮನೆಯ ಆಚೆಯ ಮನೆಯಲ್ಲಿ ವಾಸಮಾಡುತ್ತಾಳೆ. ಅವಳ ಹುಟ್ಟಿದ ಹಬ್ಬದ ದಿವಸ ನಾನು ಅವಳನ್ನು ನೋಡಲು ಅವಳ ಮನೆಗೆ ಹೋದೆ. ಅವಳು ನನ್ನನ್ನು ನೋಡಿದ ಕೂಡಲೆ ಒಳಕ್ಕೆ ಓಡಿಹೋಗಿ ಅವಳ ಅಣ್ಣನು ಅವಳಿಗೆ ಪ್ರೀತಿಗಾಗಿ ಕೊಟ್ಟದ್ದ ಒಂದು

ಪುಟ್ಟ ಬೀರುವನ್ನು ತಂದಳು. ಅದು ಅವಳ ಬೊಂಬೆಗಳ ಬಟ್ಟೆಗಳನ್ನಿಡಲು ಮಾಡಿದ್ದ ಬೀರು. ಬರಿಯ ದೀಪದ ಕಡ್ಡಿಪೆಟ್ಟಿಗೆಗಳನ್ನು ಸೇರಿಸಿ. ಅಂಟುಹಾಕಿ ಮಾಡಲ್ಪಟ್ಟಿತ್ತು.

"ಇದರೊಳಗೆ ಇರಿಸಲು ಪುಟ್ಟ ಪುಟ್ಟ ಬಟ್ಟೆಗಳು ಬೇಕಲ್ಲವೇ" ಎಂದು ಕೇಳಿದೆ.

ಅವಳು ಆ ಬೀರುವಿನ ಒಂದು ಭಾಗವನ್ನು (Draw) ತೆಗೆದು ತೋರಿಸಿದಳು. ಅದರಲ್ಲಿ ಒಂದು ಪುಟ್ಟ ಬೊಂಬೆಯ ಬಟ್ಟೆಗಳಿದ್ದವು. ಅವು ಒಂದು ಹರಿದುಹೋದ ಕೈವಸ್ತ್ರದಿಂದ ಮಾಡಲ್ಪಟ್ಟಿದ್ದವು. ಬಣ್ಣಹಾಕಿದ್ದುದು ಒಂದು ಹಳೆಯ ಕೆಂಪು ಮಶಿಯ ಬುಡ್ಡಿಯಿಂದ. ಆದರೂ ಅದು ಒಬ್ಬ ಸ್ಕೌಟ್ ಸಹೋದರನಿಂದ ತನ್ನ ತಂಗಿಯ ಹುಟ್ಟಿದ ಹಬ್ಬದಲ್ಲಿ ಅವಳಿಗೆ ಪ್ರೀತಿಯಿಂದ ಕೊಡಲ್ಪಟ್ಟಿದ್ದ ಪಾರಿತೋಷಕವಾಗಿತ್ತು.

ಅವಳ ನಗು ಮುಖವನ್ನು ನೋಡಿದೆ. ಅಲ್ಲಿ ಸಂತೋಷವು ತುಂಬಿ ತುಳುಕುತ್ತಿತ್ತು. ಆ ಪ್ರದೇಶದ ಸ್ಕೌಟುಗಳ ವಿಚಾರದಲ್ಲಿ ಮೀರಿದ ಹೆಮ್ಮೆಯಿಂದಲೂ ಈ ಒಂಭತ್ತನೆಯ ಸ್ಕೌಟ್ ನಿಯಮವನ್ನು ಇದೇ ರೀತಿ ಅಚರಣೆಗೆ ತರುವಷ್ಟು ಸ್ವಾರ್ಥತ್ಯಾಗವು ಇತರ ಸ್ಕೌಟುಗಳಿಗೂ ಉಂಟಾಗಲೆಂಬ ಹಾರೈಕೆಯಿಂದಲೂ ತುಂಬಿದವನಾಗಿ ಮನೆಗೆ ಹಿಂದಿರುಗಿದನು.

ಅನೇಕ ವೇಳೆ ನನ್ನನ್ನು ಸ್ಕೌಟ್ ಗುಂಪುಗಳ ಸ್ಥಾನಗಳಿಗೆ ಕರೆದುಕೊಂಡು ಹೋಗುತ್ತಾರೆ. ಒಂದು ಕಡೆ ಗೋಡೆಗಳ ಮೇಲೆ ಅತಿ ಸುಂದರವಾದ ಚಿತ್ರಪಟಗಳಿದ್ದವು; ಬಹಳ ಬೆಲೆಬಾಳುವ ಉಪಕರಣಗಳ ಸಹಾಯದಿಂದ ಪ್ರದರ್ಶನಗಳು ನಡೆಯುತ್ತಿದ್ದವು. ಕೆಲವು ಪದಾರ್ಥಗಳು ಯಾವುದೋ ಅರಮನೆಯಿಂದ ತಪ್ಪಿಸಿಕೊಂಡು ದಾರಿತಪ್ಪಿ ಅಲ್ಲಿಗೆ ಬಂದಿದ್ದಂತೆ ಕಾಣಿಸುತ್ತಿದ್ದವು.

"ಇವರೆಂಥಾ ಅದೃಷ್ಟಶಾಲಿಗಳು" ಎಂದುಕೊಂಡಿದ್ದೇನೆ. ದಯಾಮಯರಾದ ಗೃಹಸ್ಥರಿಂದಲೂ ಮತ್ತು ಮಹಿಳೆಯರಿಂದಲೂ ಅಷ್ಟು ಸುಂದರವಾದ ಮತ್ತು ಬೆಲೆಬಾಳುವ ವಸ್ತುಗಳನ್ನು ಪಾರಿತೋಷಕವಾಗಿ ಪಡೆಯಲು ನಿಜವಾಗಿಯೂ ಅವರು ಅದೃಷ್ಟಶಾಲಿಗಳೇ.

ಇನ್ನೊಂದು ಗುಂಪಿನ ಸ್ಥಳಕ್ಕೆ ಹೋದರೆ ಅಲ್ಲಿ ಬೀದಿಯಲ್ಲಿ ಒಬ್ಬ ಸ್ಕೌಟು ನನಗಾಗಿ ಕಾದಿರುತ್ತಾನೆ. ಬಂದಕೂಡಲೆ ವಂದನೆಮಾಡಿ ಕೈ ಕುಲುಕುತ್ತಾನೆ. ಆ ರಭಸಕ್ಕೆ ನನ್ನ ತೋಳು ಕೀಲು ತಪ್ಪಿದ ಹಾಗಾಗುತ್ತದೆ. "ನಾವು ಏನು ಮಾಡುತ್ತಿದೇವೆ ನೋಡ ಬನ್ನಿ ಸ್ವಾಮಿ" ಎಂದು ನನ್ನನ್ನು ಎತ್ತಿಕೊಂಡೇ ಹೋಗಿಬಿಡುತ್ತಾನೆ.

ನಾನು ನೋಡುವುದಕ್ಕೇ ಹೋಗಿರುವುದು. ಬಾಗಿಲು ತೆಗೆಯುವಾಗ ಬಾಗಿಲಿಗೆ ಹಾಕಿರುವ ಹಸರು ಬಣ್ಣದಲ್ಲಿ ಸ್ವಲ್ಪಭಾಗ ನನ್ನ ಕಣ್ಣೊಳಕ್ಕೆ ಬೀಳುತ್ತದೆ. ಎಚ್ಚರಿಕೆಯಿಂದಿಲ್ಲದಿದ್ದರೆ ಒಂದು ನೀರಿನ ತೊಟ್ಟಿಯನ್ನು ಎಡವಿ ನೆಲಕ್ಕೆ ಬೀಳುತ್ತಿದ್ದೆ. ಅದರ ಪಕ್ಕದಲ್ಲಿ ಬಗ್ಗಿಕೊಂಡು ನೆಲವನ್ನು ನೀರಿನಿಂದ ತೊಳೆಯುತ್ತಿದ್ದ ಹುಡುಗನನ್ನು ಮುಗ್ಗರಿಸಿ ಉರುಳಿಸಿ ಬಿಟ್ಟೆ.

ಆಷ್ಟುಹೊತ್ತಿಗೆ ಸುರಕ್ಷಿತವಾಗಿ ಒಂದು ಕೊಠಡಿಯ ಮಧ್ಯಕ್ಕೆ ಬಂದೇ ಬಿಟ್ಟೆನು.

ಅವರು ಪ್ರಥಮ-ಚಿಕಿತ್ಸೆಯನ್ನಾಗಲಿ, ಅಕ್ಷರ ಸಂಕೇತವನ್ನಾಗಲಿ, ಗಂಟು ಹಾಕುವುದನ್ನಾಗಲಿ ಅಥವಾ ಅಂಗಸಾಧನೆಯನ್ನಾಗಲಿ ಮಾಡುತ್ತಿಲ್ಲ.

ಆದರೂ ಅವರು ಮಾಡುತ್ತಿದ್ದುದು ನಿಸ್ಸಂಶಯವಾಗಿ ಸ್ಕೌಟ್ ಕೆಲಸಗಳೇ. ಚೀಫ್ ಸ್ಕೌಟ್‌ರವರು ಅವರ ಕೆಲಸಗಳನ್ನು ನೋಡಿದ್ದರೆ ಅವರ ಮೇಲೆ ಕೂಡ ಒಳ್ಳೆಯ ಪರಿಣಾಮವನ್ನೇ ಮಾಡುವಹಾಗಿದ್ದವು.

ಆ ಕೊಠಡಿಯ ಒಂದು ಕೊನೆಯಲ್ಲಿ ಒಬ್ಬ ಪೆಟ್ರೋಲ್ ಲೀಡರು ಒಂದು ಕಿಟಕಿಯಲ್ಲಿ ಒಡೆದುಹೋಗಿರುವ ಗಾಜನ್ನು ಹಾಕಿ ಸರಿಮಾಡು ತ್ತಿದ್ದಾನೆ. ಅವನ ಸಹಾಯಕನು ಆ ಕಿಟಕಿಯ ಕದವು ಸರಿಯಾಗಿ ನಿಲ್ಲುವಂತೆ ವ್ಯವಸ್ಥೆ ಮಾಡು ತ್ತಿದ್ದಾನೆ.

ಮೂರು ನಾಲ್ಕು ಸ್ಕೌಟುಗಳು ಗೋಡೆಗೆ ಬಣ್ಣ ತೊಡೆಯುವುದರಲ್ಲಿ ಆಸಕ್ತರಾಗಿದ್ದಾರೆ. ಇನ್ನೊಬ್ಬನು ಒಂದು ಪಠದ ಚೌಕಟ್ಟಿನಮೇಲೆ ಚಿತ್ರವನ್ನು ಕೊರೆಯುತ್ತಿದ್ದಾನೆ. "ಇದು ಯಾವ ಪಠಕ್ಕೆ" ಎಂದು ಕೇಳಿದೆ. ಆ ಹುಡುಗನು ಕಳೆದ ಬೇಸಗೆಯಲ್ಲಿ ಶಿಬಿರವಾಸಕ್ಕೆ ಹೋಗಿದ್ದಾಗ ತೆಗೆಯಲ್ಪಟ್ಟ ಅವರ ಗುಂಪಿನ ಸುಂದರವಾದ ಒಂದು ಫೋಟೋವನ್ನು ತೋರಿಸಿದನು. ಆ ಫೋಟೋ ಅವರಲ್ಲೇ ಒಬ್ಬನಿಂದ ತೆಗೆಯಲ್ಪ ಟ್ಟಿತ್ತು.

ಇನ್ನೊಬ್ಬ ಹುಡುಗನು ಅಟ್ಟದ ಮೇಲಕ್ಕೆ ಹತ್ತಲು ಒಂದು ಹಗ್ಗದ ಏಣಿಯನ್ನು ಮಾಡುವು ದರಲ್ಲಿ ಮಗ್ನನಾಗಿ ಹೋಗಿದ್ದಾನೆ.

"ಸಾಧಾರಣವಾದ ಮರದೇಣಿಯಾದರೆ ಅದು ದಾರಿಯಲ್ಲಿ ಅಡ್ಡವಾಗುತ್ತದೆ. ಇಲ್ಲಿ ಮೆಟ್ಟಲು ಗಳನ್ನು ಕಟ್ಟಲು ಸ್ಥಳ ಸಂಕೋಚ" ಎಂದು ಆ ಹುಡುಗನು ಹೇಳುತ್ತಾನೆ.

ನಾನು ಅಲ್ಲಿದ್ದ ಅಟ್ಟದ ಮೇಲಕ್ಕೆ ಹತ್ತ ಬೇಕೆಂಬ ನನ್ನ ಬಯಕೆಯನ್ನು ಅವರಿಗೆ ತಿಳಿಸಿದೆ. ಸ್ಕೌಟ್ ಮಾಸ್ಟರು "ಅಲ್ಲೆಲ್ಲಾ ಧೂಳಿರಬಹುದು ಬಟ್ಟೆಗಳು ಕೊಳೆಯಾಗುತ್ತವೆ" ಎಂದರು. ಆದರೂ ಇಬ್ಬರು ಹುಡುಗರು ಎರಡು ದೊಣ್ಣೆಗಳನ್ನು ಹಿಡಿದು ಅವುಗಳ ಸಹಾಯದಿಂದ ನನ್ನನ್ನು ಮೇಲಕ್ಕೆ ಹತ್ತಿಸಿದರು.

ಅಲ್ಲಿ ಸ್ವಲ್ಪಮಟ್ಟಿಗೆ ಧೂಳೇನೋ ಇತ್ತು. ಆದರೆ ಅಲ್ಲಿದ್ದ ದೃಶ್ಯವನ್ನು ನೋಡುವುದನ್ನು ಧೂಳಿಗೆ ಹೆದರಿ ಬಿಡುವವನಾಗಿರಲಿಲ್ಲ. ಅಲ್ಲಿ ಒಂದು ಪೆಟ್ರೋಲಿನ ಹುಡುಗರು ಸುತ್ತಲೂ ಕುಳಿತುಕೊಂಡು ಒಂದು ಡೇರೆಯಲ್ಲಿ ಹರಿದು ಹೋಗಿದ್ದ ಭಾಗಗಳನ್ನು ಹೊಲಿದು ಸರಿಮಾಡು ತ್ತಿದ್ದರು. ಒಬ್ಬ ಹುಡುಗನು ಮಾತ್ರ ವೈವಿಧ್ಯಕ್ಕೋ ಎನ್ನುವಂತೆ ತನ್ನ ಕಾಲು ಚೀಲದಲ್ಲಿದ್ದ ತೂತನ್ನು ಮುಚ್ಚಿ ಸರಿಮಾಡಿಕೊಳ್ಳುತ್ತಿದ್ದನು.

ಕೆಳಗಿಳಿದು ಪುನಃ ಸುತ್ತಲೂ ನೋಡಿದೆನು. ಹೊಸದಾಗಿ ಬಣ್ಣ ಬಳಿಯುತ್ತಿದ್ದ ಗೋಡೆಯ ಮೇಲೆ ನಾಲ್ಕು ಪ್ರಕಟಣೆಗಳ ಹಲಗೆಗಳನ್ನು (Notice boards) ನೋಡಿದೆನು. ಒಂದೊಂದು ಪೆಟ್ರೋಲಿಗೂ ಒಂದೊಂದಿತ್ತು. ಸ್ವಲ್ಪ ದೂರ ದಲ್ಲಿಯೇ ಒಂದು ರಟ್ಟಿನ ಮೇಲೆ ಜಾಗರೂಕತೆ ಯಿಂದ ಒಣಗಿಸಿದ ಹೂಗಳು ಅಂಟಿಸಲ್ಪಟ್ಟಿ ದ್ದವು. ಅದರಿಂದ ಸ್ವಲ್ಪ ಮುಂದೆ ಒಂದು ಗೋಡೆಯ ಬೀರುವಿನಲ್ಲಿ ಅವರು ಗೆದ್ದಿದ್ದ ಸ್ಪರ್ಧೆಯ ಬಟ್ಟಲು (Cup) ಮತ್ತು ಎರಡು ಮಾದರಿಯ ಸೇತುವೆಗಳು ಇದ್ದವು.

ಗೋಡೆಗಳ ಇತರ ಕಡೆಗಳಲ್ಲಿ ಮನಸ್ಸಿಗೆ ಆಹ್ಲಾದವನ್ನುಂಟುಮಾಡುವ ಕೆಲವು ಧ್ಯೇಯ ವಾಕ್ಯಗಳಿದ್ದವು. ಒಂದು ಚಿತ್ರಕೆಲಸ ಮಾಡಿದ ರಟ್ಟಿನಮೇಲೆ ಸ್ಕೌಟ್ ನಿಯಮಗಳು ಮುದ್ದಾದ ಅಕ್ಷರಗಳಿಂದ ಬರೆಯಲ್ಪಟ್ಟಿದ್ದವು. ಇವೆಲ್ಲವೂ ಹುಡುಗರಿಂದಲೇ ಮಾಡಲ್ಪಟ್ಟಿದ್ದವು.

ಅಲ್ಲಿಂದ ನಾನು ಮನೆಗೆ ಹಿಂದಿರುಗಿದಾಗ ನನಗೆ ಒಂಭತ್ತನೆಯ ನಿಯಮವು ಜ್ಞಾಪಕಕ್ಕೆ ಬಂದಿತು. ಆ ಹುಡುಗರು ಒಂದು ಪಾಳು ನೆಲ ದಿಂದ ಪ್ರಾರಂಭಿಸಿ ತಮ್ಮ ಸ್ಥಾನಕ್ಕಾಗಿ ಒಂದು ಮನೆಯನ್ನು ತಾವೇ ಸ್ವಂತವಾಗಿ ಕಟ್ಟಿಕೊಂಡಿ

ದ್ದರು. ಅವರು ಹಣವನ್ನು ವೆಚ್ಚಮಾಡಿದ್ದರೆ ಅದಕ್ಕಾಗಿ ಇನ್ನೂರು ರೂಪಾಯಿಗಳವರೆಗೂ ವೆಚ್ಚವಾಗುತ್ತಿತ್ತು. ಅವರು ದಿನದಿನಕ್ಕೂ ತಾವು ಮಾಡುತ್ತಿದ್ದ ಕೆಲಸಗಳಿಂದ ಹಣವನ್ನು ಸಂಪಾದಿಸಿ ತಾವು ಪ್ರಾರಂಭಮಾಡಿದಾಗ ಇದ್ದುದಕ್ಕಿಂತಲೂ ಉತ್ತಮ ಸ್ಥಿತಿಗೆ ಬರುತ್ತಿದ್ದರು.

ಏನೂ ಇಲ್ಲದೆ ಪ್ರಾರಂಭಿಸಿ ಕೊನೆಯಲ್ಲಿ ತಾವಿರುವುದಕ್ಕೆ ಒಂದು ಸ್ಥಾನವನ್ನೇ ಮಾಡಿಕೊಂಡರು.

ಅಷ್ಟೇ ಅಲ್ಲ. ಅವರು ತಮ್ಮ ಕೆಲಸಗಳ ಮೂಲಕ ಸುಮಾರು ಇಪ್ಪತ್ತು ಪ್ರವೀಣತೆಯ ಪದಕಗಳನ್ನು ಸಂಪಾದಿಸಿದ್ದರು ಮತ್ತು ಹಣವು ಸಂಪಾದಿಸಲಾರದ ಒಂದು ಘನವಾದ ವಸ್ತುವನ್ನು—ನಿಜವಾದ ಸ್ಕೌಟ್ ಮನೋಭಾವವನ್ನು—ಸಂಪಾದನೆ ಮಾಡಿದ್ದರು; ಅಂದರೆ ಕಷ್ಟಕಾಲದಲ್ಲಿ ಇತರರಿಗೆ ಸಹಾಯವಾಗಲು ತಾನು ಸ್ವಾವಲಂಬಿಯಾಗಿರುವುದನ್ನು ಅಪೇಕ್ಷೆಮಾಡುವ ಮನೋಭಾವವನ್ನು ಹೊಂದಿದ್ದರು.

ನಿನ್ನ ಹಿತಾಕಾಂಕ್ಷಿ,
ಎಸ್. ಬಿ.

ಮರಿಗಳು

(ಹಿಂದಿನ ಸಂಚಿಕೆಯಿಂದ ಮುಂದುವರಿದುದು)

ಅಧ್ಯಾಯ ೧೦

ಮುಖಂಡರು ಮತ್ತು ಷಟ್ಕದಕ್ರಮ
(SIXERS AND SIX SYSTEM)

ಬಹಳ ಚೆನ್ನಾಗಿ ಕೆಲಸ ಮಾಡುತ್ತಿರುವ ಹಿಂಡುಗಳಲ್ಲಿ ಕೂಡ ಈ ಷಟ್ಕದ ಕ್ರಮವು ಎಷ್ಟು ಮಟ್ಟಿಗೆ ಆಚರಣೆಗೆ ಬಂದಿದೆ ಎಂಬುದನ್ನು ನೋಡಿದರೆ ಒಂದೊಂದಕ್ಕೂ ಬಹಳ ಅಂತರವು ಕಂಡುಬರುತ್ತದೆ. ನಾವು ಕಳೆದ ಹತ್ತು ಹನ್ನೆರಡು ವರುಷಗಳ ಅನುಭವವನ್ನೂ ಒಟ್ಟುಗೂಡಿಸಿ ನೋಡುವ ಕಾಲವು ಬಂದಿರುವುದರಿಂದ ನಮ್ಮ ಅಭಿಪ್ರಾಯಗಳನ್ನು ಸ್ಪಷ್ಟಮಾಡಿ ಕೊಳ್ಳುವುದಕ್ಕಾಗಿ ನಾವು ಈ ವಿಚಾರದಲ್ಲಿ ಬಹಳ ಮಟ್ಟಿಗೆ ಆಲೋಚನೆ ಮಾಡಬೇಕಾಗಿದೆ. ಕೆಲಸದಲ್ಲಿ ಮುಂದೆ ಮುಂದೆ ಹೋಗುತ್ತಿರುವ ಹಿಂಡುಗಳಲ್ಲಿ ಷಟ್ಕದ ಮುಖಂಡರನ್ನು ತುಕಡಿಯ ಮುಂದಾಳಿನ ಸಹಾಯಕ (Junior Patrol Leaders) ರೆಂದು ಭಾವಿಸಿ ಅವರಿಂದ ಅವರ ಯೋಗ್ಯತೆಗೆ ಮೀರಿದ ಕೆಲಸಗಳನ್ನು ನಿರೀಕ್ಷಿಸುವ ಒಂದು ಮನೋಭಾವವು ವಾಡಿಕೆಯಾಗಿ ಬಂದಿರುತ್ತದೆ. ಈ ಸ್ಥಿತಿಯಿಂದ ನಾವು ಅದರ ಪ್ರತಿ ಸ್ಥಿತಿಗೆ ಈಗ ಹೋಗುತ್ತಿದೇವೆ. ಈ ಕಾರಣದಿಂದ ನಾವು ಮುಖಂಡರಿಂದ ಯಾವ ಕೆಲಸವನ್ನೂ ಅಪೇಕ್ಷಿಸದಿರುವ ಮತ್ತೊಂದು ಸ್ಥಿತಿಯ ಕಡೆಗೆ ಜಾರುವ ಸಂದರ್ಭವಿದೆ. ಕೆಲವರು ಮುಖಂಡರ ಅವಶ್ಯಕತೆಯೇ ಇಲ್ಲವೆಂದು ಹೇಳುವ ಸ್ಥಿತಿಯೂ ಉಂಟಾಗಬಹುದು. ಈ ಎರಡು ಅತಿರೇಕ ಭಾವಗಳ ಮಧ್ಯೆ ತೂಕವನ್ನು ಸರಿಹಿಡಿದು ನಿಲ್ಲಿಸುವ ಸಮಸ್ಯೆಯು ನಮಗುಂಟಾಗಿದೆ. ಈ ವಿಚಾರ

ದಲ್ಲಿ ನಾವು ಯಾವುದಾದರೂ ವಿವೇಕವಾದ ನಿರ್ಧಾರವನ್ನು ಮಾಡುವುದಕ್ಕೆ ಮುಂಚೆ ಈ ಎರಡು ಪರಸ್ಪರ ವಿರೋಧಿಗಳಾದ ತತ್ವಗಳನ್ನು ಪರಿಶೀಲನೆ ಮಾಡುವುದು ಅವಶ್ಯಕ.

ಇವುಗಳಲ್ಲಿ ಮೊದಲನೆಯದರ ವಿಚಾರವು ನನಗೆ ಬಹಳ ಪರಿಚಯವುಂಟು. ನಾನು ಇದು ವರೆಗೆ ಮಾಡಿರುವ ಕೆಲಸದ ಕಡೆಗೆ ಹಿಂದುರುಗಿ ನೋಡಿದರೆ ಈ ತಪ್ಪನ್ನು ನಾನೇ ಮಾಡಿರುವುದಾಗಿ ನನಗೆ ಕಂಡುಬರುತ್ತದೆ. "ಸರ್ವೋತ್ತಮನಾದ ಮುಖಂಡ" (Perfect Sixer) ನನ್ನು ನಿರ್ಮಾಣ ಮಾಡುವ ಉದ್ದೇಶವನ್ನುಳ್ಳ ಹಿಂಡುಗಳಿಗೆ ನನ್ನ ಹಿಂಡನ್ನೇ ಉದಾಹರಣೆಯನ್ನಾಗಿ ತೆಗೆದುಕೊಳ್ಳಬಹುದು. ನನ್ನ ಹಿಂಡಿನಲ್ಲಿದ್ದ ಮುಖಂಡರಿಗೆ ತುಕಡಿಯ ಮುಂದಾಳುಗಳಿಗೆ (Patrol Leaders) ಇರುವಷ್ಟೇ ಜವಾಬ್ದಾರಿಯು ಕೊಡಲ್ಪಟ್ಟಿತ್ತು. ಅವರು ತಮ್ಮ ಷಟ್ಕಗಳನ್ನು ಸರಿಯಾದ ರೀತಿಯಲ್ಲಿ ಶಾಸನಮಾಡುವ ಯೋಗ್ಯತೆಯನ್ನು ಹೊಂದಿರಬೇಕೆಂಬ ಅಭಿಲಾಷೆಯು ನನಗಿತ್ತು. ಅಲ್ಲದೆ ಎಲ್ಲಾ ಕಾಲಗಳಲ್ಲಿಯೂ ಮತ್ತು ಎಲ್ಲಾ ವಿಚಾರಗಳಲ್ಲಿಯೂ ಅವರ ಇತರ ಮರಿಗಳಿಗೆ ಮೇಲ್ಪಂಙ್ತಿಯಾಗಿರುವುದು, ಹಿಂಡಿನ ಸಭೆಯಲ್ಲಿ ನ್ಯಾಯ ವಿಮರ್ಶೆಮಾಡುವುದು, ನಾನಿಲ್ಲದಾಗ ಹಿಂಡಿನ ಕೆಲಸವನ್ನು ನಿರ್ವಹಿಸುವುದು ಮತ್ತು ಸಾಮಾನ್ಯವಾದ ಜವಾಬ್ದಾರಿಯನ್ನು ಹೊರುವುದು; ಈ ಎಲ್ಲಾ ಕೆಲಸಗಳನ್ನೂ ನಡೆಸಬೇಕಾಗಿದ್ದಿತು. ಇದರಲ್ಲಿದ್ದ ಸೋಜಿಗವೆಂದರೆ ಅವರು ಇದಕ್ಕೆಲ್ಲಾ ಸರಿಯಾಗಿ ನಡೆದುಕೊಳ್ಳುತ್ತಿದ್ದುದು. ನನ್ನ ಹಿಂಡು ಸಂಪೂರ್ಣವಾಗಿ ತುಕಡಿಯ ಕ್ರಮ (Patrol System) ದಿಂದ ಕೆಲಸ ಮಾಡುತ್ತಿತ್ತೆಂದು ಹೇಳಿಕೊಳ್ಳಲು ಈಗ ನನಗೆ ನಾಚಿಕೆಯಾಗುತ್ತದೆ. ಅದು ಅಷ್ಟು ಚೆನ್ನಾಗಿ ನಡೆಯುತ್ತಿದ್ದುದರಿಂದ ಅದು ತಪ್ಪು ಮಾರ್ಗವೆಂಬುದೇ ನನಗೆ ಗೊತ್ತಾಗಲಿಲ್ಲ. ನಾನು ನನ್ನ ಹಿಂಡಿನ ಮರಿಗಳಿಗೆ ಸ್ಕೌಟ್ ಶಿಕ್ಷಣವನ್ನು ಕೊಡುತ್ತಿದೇನೆಂಬುದು ನನಗೆ ಗೊತ್ತಾಗಲೇ ಇಲ್ಲ. ನಾನು ಸ್ಕೌಟ್ ಶಿಕ್ಷಣಕ್ಕೆ ಸೇರಿರುವ "ಶಿಬಿರವಾಸ" "ಪದಕಗಳು" ಇವುಗಳನ್ನು ಸ್ಕೌಟ್‌ಕ್ರಮದಿಂದ ಕಿತ್ತುಕೊಳ್ಳಬೇಕೆಂಬ ದುರಾಶೆಯು ನನಗಿರಲಿಲ್ಲ. ಈ ವಿಚಾರದಲ್ಲಿ ಫಲಿತಾಂಶವು ಸರಿಯಾಗಿದ್ದುದರಿಂದ ವಿಧಾನವೂ ಸರಿಯೆಂತಲೇ ನಾನು ತಿಳಿಯುತ್ತಿದ್ದೆನು. ಸ್ಕೌಟ್ ಶಿಕ್ಷಣಕ್ಕೆ ಸೇರಿದ ಕೆಲಸಗಳನ್ನು ಮಾಡುವುದು ಸಾಧ್ಯವಾಗಿದ್ದುದರಿಂದ ನಾನು (ವಿತಂಡವಾದದಿಂದ) ಅವು ಮಾಡಲ್ಪಡತಕ್ಕವುಗಳೇ ಎಂದು ತಿಳಿದು ಕೊಂಡಿದ್ದೆನು. ನನ್ನ ಹಿಂಡಿನ ಮುಖಂಡರೆಲ್ಲರೂ ಮುಂದೆ ಸ್ಕೌಟ್ ಗುಂಪಿಗೆ ಸೇರಿ ಒಳ್ಳೆಯ ಸ್ಕೌಟುಗಳೇ ಆದದ್ದು ಬಹಳ ಆಶ್ಚರ್ಯ. ತತ್ವವನ್ನು ಪರಿಶೀಲಿಸಿದರೆ ಹೀಗೆ ನಡೆಯುವುದು ಸಾಧ್ಯವಲ್ಲ. ನಾನು ಇತರ "ಮಂಡಲ"(Group) ಗಳನ್ನು ನೋಡಿರುವುದರಲ್ಲಿ ವಸ್ತುತಃ ಹೀಗಾಗಿರುವುದು ಅಪೂರ್ವ.

ಈ "ಸರ್ವೋತ್ತಮ ಮುಖಂಡ" ನನ್ನು ತಯಾರ್ಮಾಡುವ ಪದ್ಧತಿಯು ಬಹಳ ತಪ್ಪೆಂದು ನನ್ನ ಮನಸ್ಸಿಗೆ ಚೆನ್ನಾಗಿ ಗೊತ್ತಾಗಿದೆ. ಅದಕ್ಕೆ ಕಾರಣಗಳೇನೆಂದರೆ:—

(೧) ಈ ರೀತಿಯಲ್ಲಿ ಶಿಕ್ಷಣಹೊಂದಿದ ಮುಖಂಡನಿಗೆ ಸಾಮಾನ್ಯವಾಗಿ ಹನ್ನೊಂದು ವರುಷಗಳಿಗೆ ಮೇಲ್ಪಟ್ಟೇ ವಯಸ್ಸಾಗಿರುತ್ತದೆ. ಹೇಗಾದರೂ ಅವನು ವಿಶೇಷವಾಗಿ ಬೆಳೆವಣಿಗೆಯನ್ನು ಹೊಂದಿರುವುದಲ್ಲದೆ ಅವನ ನಡತೆ ಮತ್ತು ತಿಳುವಳಿಕೆಗಳು ಸಾಮಾನ್ಯ ಅಂತಸ್ತಿಗೆ ಮೀರಿದವುಗಳಾಗಿರುತ್ತವೆ. ಅವನು ಈ ಕಾರಣದಿಂದ ಸ್ಕೌಟ್ ಗುಂಪಿಗೆ ಹೋಗಲು ಸಿದ್ಧನಾಗಿರುತ್ತಾನೆ. ಹಿಂಡಿನಲ್ಲಿ ಮುಖಂಡನಾಗಿರುವ

ಕಾರಣದಿಂದಲೇ ಅವನು ಅತೃಪ್ತಿಯಿಲ್ಲದೆ ಹಿಂಡಿನಲ್ಲಿಯೇ ನಿಂತಿರುತ್ತಾನೆ. ನಾವು ಹಿಂಡಿನ ಕ್ರಮವನ್ನು ಅವನಿಗೆ ಅನುಗುಣವಾಗುವಂತೆ ಬದಲಾಯಿಸಿ ಬಿಡುತ್ತೇವೆಂದು ಖಂಡಿತವಾಗಿ ಹೇಳಬಹುದು. ನಿಜವಾಗಿಯೂ ಸ್ಕೌಟಾಗಿರುವವನನ್ನು ಮರಿಯಾಗಿ ಇಟ್ಟುಕೊಳ್ಳುವ ಉದ್ದೇಶದಿಂದ ನಾವು ನಮ್ಮ ಎಲ್ಲೆಯನ್ನು ಮೀರಿ ಹಿಂಡಿನ ಕ್ರಮಕ್ಕೆ ಸ್ಕೌಟ್ ಪದ್ಧತಿಯಿಂದ ಅನೇಕ ವಿಚಾರಗಳನ್ನು ತಂದುಸೇರಿಸಿ ಬಿಡುತ್ತೇವೆ.

(೨) ನಾವು ಅವನನ್ನು ಹಿಂಡಿನಲ್ಲಿಯೇ ಇಟ್ಟುಕೊಳ್ಳುವುದಕ್ಕೆ ಅವನಿಂದ ನಮಗುಂಟಾಗುವ ಸಹಾಯವೇ ಮತ್ತೊಂದು ಕಾರಣ. ಅವನು "ಉಪನಾಯಕ (A. C. M.) ಅಥವಾ ಇತರ "ಶಿಕ್ಷಕ" (Instructor) ನಿಗಿಂತ ಹೆಚ್ಚು ಉಪಯೋಗಕ್ಕೆ ಬರುತ್ತಾನೆ.

(೩) ಅವನು ಕೆಲಸಕ್ಕೆ ಯೋಗ್ಯನಲ್ಲದ ಸಂದರ್ಭದಲ್ಲಿ ಬಹಳ ದುರಹಂಕಾರಿಯಾಗಿ ಇತರ ಮರಿಗಳಿಗೆ ಕಿರುಕುಳಕೊಡುವವನಾಗುತ್ತಾನೆ. ಕೇವಲ ಯೋಗ್ಯರಾಗಿರುವ ಹುಡುಗರ ವಿಚಾರದಲ್ಲಿಯೂ ಈ ರೀತಿಯ ತೊಂದರೆಗೆ ಅವಕಾಶವುಂಟು.

(೪) ಅವನಲ್ಲಿ ಮುಂದಾಳಾಗಿರುವ ಶಕ್ತಿಯೂ ಮತ್ತು ಜವಾಬ್ದಾರಿಯನ್ನು ವಹಿಸುವ ಶಕ್ತಿಯೂ ಸ್ವಾಭಾವಿಕವಾಗಿಯೇ ಇರುವುದಾದರೂ ನಾವು ಅವುಗಳನ್ನು ಅಕಾಲದಲ್ಲಿಯೇ ಹೊರಗೆ ಬರುವಂತೆ ಮಾಡುತ್ತೇವೆ. ಅವನ ನಡತೆಯ ಅಭಿವೃದ್ಧಿಯು ಸ್ವಭಾವ ಮಾರ್ಗದಲ್ಲಿ ಒಂದು ಹಂತವನ್ನು ಕುಪ್ಪಳಿಸಿ ಹಾರಿದಂತಾಗುತ್ತದೆ. ನಾವು ಹೇಳಿದುದನ್ನೆಲ್ಲಾ ಅವನು ನಡೆಸುವುದಾದರೂ ಅವನ ವಯಸ್ಸಿನಲ್ಲಿ ಅವನಿಗೆ ಆಶಕ್ತಿಯಿರಕೂಡದು. ಈ ರೀತಿ ಮಾಡಿದರೆ ನಾವು ತಳಹದಿ ಹಾಕುವ ಕೆಲಸವನ್ನು ಮಾತ್ರ ಮಾಡಿದಂತಾಗುವುದಿಲ್ಲ. ಕೆಲವು ವರುಷಗಳು ಮುಂಚಿತವಾಗಿಯೇ ಸ್ಕೌಟ್ ನಡತೆಯೆಂಬ ಕಟ್ಟಡವನ್ನು ಕಟ್ಟಿದಂತಾಗುತ್ತದೆ. ನಾವು ಕೊಡುವ ಶಿಕ್ಷಣವು ಬಹಳ ಸ್ಥೂಲವಾದದ್ದು ಕೂಡ ಅಲ್ಲ. ಬಹಳ ಮುಂದುವರಿದ ಸ್ಕೌಟ್ ಶಿಕ್ಷಣವನ್ನೇ ಕೊಟ್ಟಂತಾಗುತ್ತದೆ. (ನಿಷ್ಪಕ್ಷಪಾತ ದೃಷ್ಟಿಯಿಂದ ನೋಡಿದಲ್ಲಿ) ಅಕಾಲದಲ್ಲಿ ಶಕ್ತಿಗಳು ವಿಕಸಿತವಾಗುವುದು ಕೇಡಿಗೆ ದಾರಿಯೆಂಬುದನ್ನು ಸಾಮಾನ್ಯರೂ ಕೂಡ ಹೇಳಬಲ್ಲರು.

(೫) ಅವನು ಹಿಂಡಿನಿಂದ ಸ್ಕೌಟ್ ಗುಂಪಿಗೆ ಹೋಗಲು ಸರಿಯಾದ ಕಾಲವು ಬಂದಾಗ ಸುಮ್ಮನಿದ್ದು ಹುಡುಗನು ಹಿಂಡಿನಲ್ಲಿ ಸ್ಥಾಯಿಯಾಗಿ ನಿಲ್ಲುವಂತೆ ಮಾಡಿ ಅವನ ನಡತೆಯನ್ನು ಬಲಾತ್ಕಾರದಿಂದಲೂ ಮತ್ತು ತೀವ್ರತೆಯಿಂದಲೂ ಅಭಿವೃದ್ಧಿಗೊಳಿಸಿ ಆಮೇಲೆ ಅವನನ್ನು ಮುಂದೆ ಕಳುಹಿಸುವುದೇ! ಇದರಿಂದ ಪ್ರಕೃತಿಯೊಡನೆ ಸರಸವಾಡಿದಂತಾಗುತ್ತದೆ. ಈ ಕೆಲಸವು ಹಾನಿಕರವಾದದ್ದು. ಹುಡುಗನು, ಬೆಳೆದಮೇಲೆ ಬೇರು ಸಹಿತ ಕೀಳಲ್ಪಟ್ಟು ಬೇರೆ ಕಡೆ ನಾಟಿ ಹಾಕಲ್ಪಟ್ಟಂತಾಗುತ್ತಾನೆ. ಅವನ ಹೊಸ ಸ್ಥಾನದಲ್ಲಿ (ಸ್ಕೌಟ್ ಗುಂಪಿನಲ್ಲಿ) ಅವನಿಗೆ ಏನೂ ಬೆಲೆಯಿರುವುದಿಲ್ಲ. ಅವನನ್ನು ಮುಂದಾಳಾಗಿ ಭಾವಿಸತಕ್ಕವರಿರುವುದಿಲ್ಲ. ಅವನಿಗೆ ಯಾವ ಜವಾಬ್ದಾರಿಯೂ ಇರುವುದಿಲ್ಲ. ಅವನು ಯಾರಿಗೂ ಮೇಲ್ಪಂಕ್ತಿಯಾಗಿರಬೇಕಾದ ಅವಶ್ಯಕತೆಯೂ ಇರುವುದಿಲ್ಲ. ಮತ್ತು ಅವನು ಹೇಳಿಕೊಡುವುದನ್ನು ಕಲಿತುಕೊಳ್ಳುವವರೂ ಇರುವುದಿಲ್ಲ. ಅವನು ಒಂದು ವೇಳೆ ಗುಂಪನ್ನೇ ಬಿಟ್ಟು ಹೋಗದಿದ್ದರೂ ಸರಿಯಾದ ಸ್ಕೌಟಾಗುವುದಂತೂ ಅಪೂರ್ವ.

(೬) ಕೊನೆಯದಾಗಿ ಹುಡುಗನಿಗೆ ಅವನ ಜನ್ಮಸಿದ್ಧವಾದ ಹಕ್ಕಾಗಿರುವ ಸಂತೋಷವಾದ ಜೀವನವನ್ನು ಎಂದರೆ ಆನಂದದಿಂದ ಕೂಡಿ ಯಾವ ಭಾರವೂ ಇಲ್ಲದೆ ಇತರರ ಆಶ್ರಯದಲ್ಲಿ ನಡೆಸಬೇಕಾದ ಜೀವನವನ್ನು ನಾವು ಅವನಿಗೆ ತಪ್ಪಿಸುತ್ತೇವೆ. ನಾವು ಮುಖಂಡರ ಮೇಲೆ ಹೊರಲಾರದ ಹೊರೆಗಳನ್ನು ಹೊರಿಸಿ ಮಕ್ಕಳಾಗಿರಬೇಕಾದ ಅವರನ್ನು ನೋಡಿದರೆ ಸಂಕಟವನ್ನುಂಟುಮಾಡುವ ಚಿಕ್ಕವಯಸ್ಸಿನ ಮುದುಕರನ್ನಾಗಿ ಮಾಡುತ್ತೇವೆ.

ಈ “ಸರ್ವೋತ್ತಮ ಮುಖಂಡ” ನನ್ನು ನಿರ್ಮಾಣಮಾಡುವುದರಿಂದ ನಮ್ಮ ಹಿಂಡಿಗೆ ಎಷ್ಟೇ ಅನುಕೂಲಗಳಿದ್ದರೂ ಅದರಿಂದ ಅವನಿಗೆ ತುಂಬಾ ಹಾನಿಯುಂಟು. ಇದೇ ಮೇಲೆ ಹೇಳಿದ ಮೊದಲನೆಯ ತತ್ವದ ತಿರುಳು.

ಮೇಲೆ ಮುಖಂಡರ ವಿಚಾರದಲ್ಲಿ ಹೇಳಿರುವ ಎಲ್ಲಾ ಅಂಶಗಳೂ ಹಿರಿಯ ಮುಖಂಡ (Senior Sixer) ನಿಗೂ ಅನ್ವಯಿಸುತ್ತವೆ. ಹಿರಿಯ ಮುಖಂಡನು ಹಿಂಡಿಗೆ ಅತ್ಯವಶ್ಯಕವಲ್ಲವೆಂಬುದನ್ನು ನಾವು ಜ್ಞಾಪಕದಲ್ಲಿಟ್ಟಿರಬೇಕು. ಯಾರಾದರೂ ಒಬ್ಬ ಹಿರಿಯ ಮುಖಂಡನಿರಬೇಕೆಂತ ಒಬ್ಬನನ್ನು ಸೃಷ್ಟಿಮಾಡಬಾರದು. ಆ ಯೋಗ್ಯತೆಯುಳ್ಳವನು ಹಿಂಡಿನಲ್ಲಿದ್ದರೆ ಅವನನ್ನು ನೇಮಕ ಮಾಡಬಹುದು. ಚೀಫ್‌ಸ್ಕೌಟ್‌ರವರು ಮೊದಲು ಪ್ರಕಟಮಾಡಿದ ಕ್ರಮದಲ್ಲಿ ಈ ಹಿರಿಯ ಮುಖಂಡನ ಸ್ಥಾನವೇ ಇರಲಿಲ್ಲವೆಂಬುದನ್ನು ನಾವು ಗಮನಕ್ಕೆ ತಂದುಕೊಂಡರೆ ಈ ವಿಚಾರದಲ್ಲಿ ನಮಗೆ ಸ್ವಲ್ಪಮಟ್ಟಿಗೆ ಸಮಾಧಾನವುಂಟಾಗುವುದು. ಈ ಸ್ಥಾನಕ್ಕೆ ಈಚೆಗೆ ಅನುಮತಿಸಿಕ್ಕಿತು. ಕೆಲವರು ಹಿಂಡುಗಳನ್ನು ಚಿಕ್ಕವಯಸ್ಸಿನ ಸ್ಕೌಟ್‌ಗುಂಪುಗಳಂತೆ ನಡೆಸುತ್ತಿದ್ದವರ ಬಲಾತ್ಕಾರದಿಂದಲೇ ಈ ಸ್ಥಾನವು ಮುಖ್ಯ ಕಛೇರಿಯಿಂದ ಅಂಗೀಕರಿಸಲ್ಪಟ್ಟಿತು. ಹಿರಿಯ ಮುಖಂಡನನ್ನು ನಿಯಾಮಕ ಮಾಡಿಕೊಂಡಪಕ್ಷದಲ್ಲಿ ಅವನ ಅಧಿಕಾರದಲ್ಲಿ ಒಂದು ಷಟ್ಕವು ಇರುವುದೂ ಉಂಟು; ಇಲ್ಲದಿರುವುದೂ ಉಂಟು. ಆದರೆ ಅವನಿಗೆ ಒಂದು ಷಟ್ಕದ ಆಡಳಿತವನ್ನು ಕೊಡುವುದೇ ಒಳ್ಳೆಯದು. ಇಲ್ಲವಾದಲ್ಲಿ ಅವನನ್ನು “ಗುಂಪಿನ ಮುಂದಾಳು” (Troop Leader) ಎಂದಾಗಲಿ ಅಥವಾ ಉಪನಾಯಕ (A.C.M.) ನೆಂದಾಗಲಿ ಭಾವಿಸುವ ದೋಷವುಂಟಾಗುವುದು.

ಮೇಲೆ ಹೇಳಿರುವುದನ್ನೆಲ್ಲಾ ನೋಡಿದರೆ ಮುಖಂಡರೇ ಇಲ್ಲದಂತೆ ಮಾಡುವುದು ಉತ್ತಮವೆಂಬ ಅಭಿಪ್ರಾಯವು ಬರಬಹುದೆಂತ ನನಗೆ ಗೊತ್ತಾಗುತ್ತದೆ. ಕೆಲವರು ವ್ಯತಿರೇಕ ಭಾವದವರು ನಿಜವಾಗಿಯೂ ಆ ರೀತಿ ಅಭಿಪ್ರಾಯಪಟ್ಟಿದ್ದಾರೆ. ಅವರು ಹೇಳುವಂತೆ ಷಟ್ಕಗಳಿಗೆ ಯಾವ ವಿಧವಾದ ಸ್ಪರ್ಧೆಯೂ ಸಹ ಇರಕೂಡದು. ಷಟ್ಕಗಳನ್ನು ಆಟ ಮುಂತಾದವುಗಳಿಗೋಸ್ಕರ ಅನುಕೂಲಕ್ಕಾಗಿ ಮಾಡಿಕೊಂಡಿರುವ ಭಾಗವೆಂತ ತಿಳಿಯಬೇಕು. ಇದಕ್ಕಿಂತಲೂ ಹೆಚ್ಚಾಗಕೂಡದು. ಮುಖಂಡರಿಗೆ ಯಾವ ವಿಧವಾದ ಜವಾಬ್ದಾರಿಯನ್ನೂ ಕೊಡಕೂಡದು. ಈ ರೀತಿ ಜವಾಬ್ದಾರಿ ಕೊಡದಿರುವುದರಿಂದ ಪ್ರತಿಯೊಬ್ಬ ಮರಿಯಲ್ಲಿಯೂ ಒಂದು ಹೊಸ ರೀತಿಯ ಜವಾಬ್ದಾರಿಯ ಭಾವನೆಯುಂಟಾಗುವುದೆಂತ ಅವರ ವಾದ (ಇದು ವಿತಂಡವಾದ). ಮುಖಂಡನಿಗೆ ನಿಜವಾಗಿಯೂ ಯಾವ ಕೆಲಸವಾಗಲಿ ಯಾವ ಅಧಿಕಾರವಾಗಲಿ ಇಲ್ಲವೆಂತಲೂ ಮತ್ತು ಮುಖಂಡನನ್ನು ತೆಗೆದುಹಾಕಿ ಬಿಡಬೇಕೆಂತಲೂ ಅವರ ಅಭಿಪ್ರಾಯ.

ಈ ಅಭಿಪ್ರಾಯವು ಅಂಗೀಕರಿಸತಕ್ಕದ್ದಲ್ಲ.

(೧) ಷಟ್ಕದ ಕ್ರಮವು ಸ್ಕೌಟ್ ಪದ್ಧತಿಯಲ್ಲಿ ಬಹಳ ಮುಖ್ಯವಾದ ತುಕಡಿ (Patrol) ಯ

ಭಾವನೆಯ ತಳಹದಿಯನ್ನು ಹಾಕುವುದಕ್ಕೆ ಅವಶ್ಯಕವಾಗಿದೆ.

(೨) ನಮ್ಮ ಕ್ರಮದಲ್ಲಿ ಹಿಂಡು ಮುಖ್ಯವಾದದ್ದೇ ಹೊರತು ಷಟ್ಕವು ಮುಖ್ಯವಾದ್ದಲ್ಲವಾದ್ದರಿಂದಲೂ ಮತ್ತು ಷಟ್ಕಗಳಿಂದ ಯಾವ ಕೆಡಕೂ ಇಲ್ಲವಾದ್ದರಿಂದಲೂ ಅವುಗಳು ಅನಾವಶ್ಯಕವೆಂತ ಹೇಳಲಾಗುವುದಿಲ್ಲ. ಸ್ಕೌಟ್ ಪದ್ಧತಿಯಲ್ಲಿ ಗುಂಪು ಮುಖ್ಯವಾದದ್ದಾದರೂ ಯಾರೂ ಇದುವರೆಗೆ "ತುಕಡಿ" ಯು ಅನಾವಶ್ಯಕವೆಂದು ಹೇಳಲಿಲ್ಲ.

(೩) ಹಿಂಡನ್ನು "ಸಂತೋಷದ ಸಂಸಾರ" ವೆಂದು ಹೇಳುವುದಕ್ಕೂ ಮತ್ತು ಮುಖಂಡರನ್ನು ನಿಯಾಮಕಮಾಡುವುದಕ್ಕೂ ಪರಸ್ಪರ ಸರಿಹೋಗುತ್ತದೆ. ಒಂದು ಸಂಸಾರದಲ್ಲಿ ದೊಡ್ಡಮಕ್ಕಳು ತಾಯಿಗೆ ಸಹಾಯಮಾಡುವುದು, ಚಿಕ್ಕಮಕ್ಕಳನ್ನು ನೋಡಿಕೊಳ್ಳುವುದು ಮುಂತಾದುವುಗಳನ್ನು ಮಾಡುವುದಿಲ್ಲವೆ?

(೪) ಹಿಂಡನ್ನು ಷಟ್ಕಗಳಾಗಿ ವಿಭಾಗಿಸುವುದರಿಂದ ಶಿಸ್ತಿಗೆ ಬಹಳ ಮಟ್ಟಿಗೆ ಸಹಾಯವಾಗುವುದು. ಉತ್ಸಾಹ ಮತ್ತು ಯೋಗ್ಯತೆಯನ್ನು ಅಭಿವೃದ್ಧಿಗೊಳಿಸುವುದರಲ್ಲಿ ಷಟ್ಕಗಳ ಸ್ಪರ್ಧೆಗಳಿಂದ ಬಹಳ ಪ್ರಯೋಜನವುಂಟು.

(೫) ಮರಿಗಳ ವಯಸ್ಸಿನ ಹುಡುಗರಿಗೆ ಸ್ವಲ್ಪ ಮಟ್ಟಿನ ಜವಾಬ್ದಾರಿಯು ಹಾನಿಕರವಾದ್ದಲ್ಲ. ಅದಕ್ಕೆ ಪ್ರತಿಯಾಗಿ ಉದ್ದೇಶವನ್ನುಗೆಲ್ಲಬೇಕೆಂಬ ಆಶೆ ಮತ್ತು ಅಭಿವೃದ್ಧಿಹೊಂದುತ್ತಿರುವ ವ್ಯಕ್ತಿತ್ವ ಇವುಗಳು ಸರಿಯಾದ ರೀತಿಯಲ್ಲಿ ಹೋಗುವಂತೆ ಮಾಡುವುದರ ಮೂಲಕ ಎಲ್ಲೆಯಲ್ಲಿಟ್ಟಿರಬಹುದು. ಜವಾಬ್ದಾರಿಯು ಮಿತಿಮೀರಿದರೆ ಮಾತ್ರ ತೊಂದರೆಯುಂಟು.

ಈಗ ನಾವು ಈ ಎರಡು ವ್ಯತಿರೇಕಭಾವನೆಗಳನ್ನೂ ಖಂಡಿಸಿದುದಾಯಿತು. ಬರಿಯ ಖಂಡನೆಯ ರೂಪವಾದ ವಿಮರ್ಶೆಯಿಂದ ಯಾವ ಪ್ರಯೋಜನವೂ ಉಂಟಾಗುವುದಿಲ್ಲ. ನಿಜವಾಗಿಯೂ ಪ್ರಯೋಜನಕಾರಿಯಾಗುವಂಥ ಒಂದು ಮಾರ್ಗವನ್ನು ಹುಡುಕುವುದರ ಕಡೆಗೆ ನಮ್ಮ ಲಕ್ಷ್ಯವನ್ನು ತಿರುಗಿಸೋಣ.

ಅನೇಕ ಸಾರಿ ನಮ್ಮ ಅನುಭವಕ್ಕೆ ಬಂದಿರುವಂತೆ ಮಧ್ಯವರ್ತಿಯಾದ ಮಾರ್ಗವೇ ಸರಿಯಾದ ಮಾರ್ಗ. ಇದೇ ಮಾರ್ಗವೇ ಕೈಪಿಡಿಯಲ್ಲಿ ತೋರಿಸಲ್ಪಟ್ಟಿರುವುದು. "ವಿಷಯಗಳನ್ನು ಹೇಳಿಕೊಡುವುದರಲ್ಲಿಯೂ ಮತ್ತು ಷಟ್ಕಗಳನ್ನು ನಡೆಸಿಕೊಂಡು ಹೋಗುವುದರಲ್ಲಿಯೂ ಮುಖಂಡರಿಗೆ ನಿಜವಾದ ಜವಾಬ್ದಾರಿಯನ್ನು ಕೊಡಬೇಕು." ಎಂದು ಒಂದು ಪಕ್ಷದವರಿಗೆ ಚೀಫ್ ಸ್ಕೌಟ್‌ರವರು ಹೇಳುತ್ತಾರೆ. ಇನ್ನೊಂದು ಪಂಗಡದವರಿಗೆ "ಇದು ಸ್ಕೌಟ್ ಗುಂಪಿನ ಒಂದು ರೂಪಾಂತರವೇ ಆದರೂ ಮುಖಂಡನು ತುಕಡಿಯ ಮುಂದಾಳಲ್ಲ. ಹಿಂಡಿನ ಕೂಟಗಳಲ್ಲಿಯೂ ಮತ್ತು ಹೊರಗೆ ಹೊರಟ ಕಾಲಗಳಲ್ಲಿಯೂ ಮುಖಂಡನು ಹಿಂಡಿನ ಅಧಿಕಾರಿಗಳು ಎದುರಿಗಿದ್ದು ಅವರ ಕೆಲಸಕ್ಕೆ ತೊಂದರೆಯಾಗದಂತೆ ಮೇಲ್ವಿಚಾರಣೆ ನೋಡಿಕೊಳ್ಳುವ ಸ್ಥಿತಿಯಲ್ಲಿರುವಾಗ ಹಿಂಡಿನ ಮೇಲೆ ಆಧಿಪತ್ಯವನ್ನು ನಡೆಸಕೂಡದು." ಎಂದು ಹೇಳುತ್ತಾರೆ.

ಮೇಲೆ ಉದ್ಧರಿಸಿರುವುದರಿಂದ ನಮ್ಮ ಕೆಲಸವು ಯಾವ ಮಾರ್ಗದಲ್ಲಿ ಮುಂದುವರಿಯಬೇಕೆಂಬುದು ಗೊತ್ತಾಗುತ್ತದೆ. ಇದು ಕಾರ್ಯದಲ್ಲಿ ಹೇಗೆ ಪರಿಣಾಮವಾಗುತ್ತೆಂಬುದನ್ನುನೋಡೋಣ

ಮುಂದೆ ಹೇಳುವ ಕೆಲವು ಕೆಲಸಗಳನ್ನು ಮುಂಖಡನು ಮಾಡಬಹುದು. ಆಕೇಲನು

ನೋಡುವುದಕ್ಕೆ ಮುಂಚೆ ತನ್ನ ಷಟ್ಕಕ್ಕೆ ಸೇರಿದ ಮರಿಗಳು ಶುಚಿಯಾಗಿಯೂ ಮತ್ತು ಲಕ್ಷಣವಾಗಿಯೂ ಕಾಣಿಸುತ್ತಾರೆಯೋ ಇಲ್ಲವೋ ಎಂಬುದನ್ನು ನೋಡಬಹುದು. ಅವರು ಕೊಡಬೇಕಾದ ಚಂದಾ ಮೊಬಲಗನ್ನು ತೆಗೆದುಕೊಳ್ಳಬಹುದು ಹಿಂಡಿನ ಕೊಠಡಿಯಲ್ಲಿ ತಮ್ಮ ಭಾಗ ಮತ್ತು ತಮ್ಮ ಸಾಮಾನುಗಳನ್ನಿಡುವ ಪೆಟ್ಟಿಗೆ ಇವುಗಳ ವ್ಯವಸ್ಥೆಯನ್ನು ನೋಡಿಕೊಳ್ಳಬಹುದು. ಮತ್ತು ಸುಲಭವಾಗಿರುವ ತಾರೆಯ ಪರೀಕ್ಷಾಂಶವನ್ನು ಹೇಳಿಕೊಡಬಹುದು. ಹೀಗೆ ನಾವು ಮಾಡುವ ಪಕ್ಷದಲ್ಲಿ ಮುಖಂಡರ ಶಿಕ್ಷಣಕ್ಕಾಗಿ ಬೇರೆ ಒಂದು ಕೂಟವನ್ನು ನಾವು ನಡೆಸಬೇಕು. ಯಾಕೆಂದರೆ ಅವರಿಗೆ ಇತರ ಮರಿಗಳಿಗಿಂತ ಹೆಚ್ಚಾಗಿ ತಿಳಿದಿರಬೇಕು. ಕೆಲವು ವೇಳೆ ಅವರಿಗೆ ವಿಚಾರಗಳು ಗೊತ್ತಿದ್ದರೂ ಪುನರಾವಲೋಕನವು ಅವಶ್ಯಕವಾಗುತ್ತದೆ. ಇಂಥಾ ಕೂಟವು ಹೊಸ ಆಟಗಳನ್ನು ಕಲಿತು ಅವುಗಳನ್ನು ಆಡಿ ನೋಡುವುದಕ್ಕೂ ಮತ್ತು ಮುಖಂಡರಿಗೆ ತಮ್ಮ ಕೆಲಸಗಳನ್ನು ಸರಿಯಾಗಿ ಮಾಡುವ ಮಟ್ಟಿಗೆ ಶಿಕ್ಷಣಕೊಡುವುದಕ್ಕೂ ಸಹಕಾರಿಯಾಗುತ್ತಾರೆ.

ಹಿಂಡಿನ ಸಭೆ (Pack Council) ಅಥವಾ ಕೂಟದ ಕಲ್ಲು (Council Rock) ಬಹಳ ಉಪಯೋಗಕರವಾದದ್ದು. ಅದಿಲ್ಲದೆ ಹಿಂಡನ್ನು ನಡೆಸಬೇಕೆಂದು ನಾನು ಪ್ರಯತ್ನ ಮಾಡಿದರೆ ಅದು ನನ್ನಿಂದಸಾಧ್ಯ. ಮೂರು ಷಟ್ಕಗಳಿಗಿಂತ ಹೆಚ್ಚಾಗಿ ಹಿಂಡಿನಲ್ಲಿದ್ದರೆ ಈ ಸಭೆಯಲ್ಲಿ ಮುಖಂಡರು ಹೊರತಾಗಿ ಬೇರೆ ಯಾರೂ ಇರಕೂಡದೆಂತಲೇ ನನ್ನ ಅಭಿಪ್ರಾಯ. (ಉಪಮುಖಂಡರೂ ಕೂಡ ಅನವಶ್ಯಕ) ಈ ಕೂಟಗಳು ತಿಂಗಳಿಗೆ ಎರಡು ಬಾರಿಯಾದರೂ ನಡೆಯಬೇಕು. ಮತ್ತು ವಿಚಾರಗಳನ್ನು ಹಿಂಡಿಗೆ ಹೇಳಿಕೊಡುವ ಕೂಟಗಳಿಗೆ ಸ್ವಲ್ಪ ದಿನಗಳು ಮುಂಚೆ ಈ ಕೂಟಗಳು ನಡೆಯಬೇಕು. ಇವು ಬಹಳ ಸಲಿಗೆಯಿಂದ ಒಂದು ಜಂಖಾನದ ಮೇಲೋ ಅಥವಾ ಅನುಕೂಲವಾದ ಬೇರೆ ಯಾವುದಾದರೂ ಸ್ಥಳದಲ್ಲಿಯೋ ನಡೆಯಬೇಕು. ಈ ಕೂಟಗಳಲ್ಲಿ ನಡೆಯುವ ವಿಚಾರಗಳನ್ನು ಗುಟ್ಟಾಗಿಟ್ಟಿರಬೇಕೆಂದು ಕಟ್ಟುಮಾಡುವುದರಿಂದ ಮಕ್ಕಳ ಅದ್ಭುತ ಕಲ್ಪನಾಶಕ್ತಿಯು ಹೆಚ್ಚುವುದಕ್ಕೆ ಅವಕಾಶವುಂಟಾಗುತ್ತದೆ. ಮತ್ತು ಕೂಟದ ಮೊದಲಿನಲ್ಲಿಯೂ ಕೊನೆಯಲ್ಲಿಯೂ ಯಾರಾದರೂ ಒಬ್ಬ ಮುಖಂಡನು ಒಂದು ಪ್ರಾರ್ಥನೆಯನ್ನು ಹೇಳುವಂತೆ ಮಾಡುವುದು ಒಳ್ಳೆಯದು. ಹೀಗೆ ಮಾಡುವುದರಿಂದ ಮರಿಯು ತನ್ನ ಮೇಲೆ ಒಂದು ವಿಧವಾದ ಜವಾಬ್ದಾರಿಯಿದೆಯೆಂದು ತಿಳಿಯುತ್ತಾನಲ್ಲದೆ ಇನ್ನೂ ಅನೇಕ ಉಪಯೋಗಕರವಾದ ಅಂಶಗಳನ್ನು ಕಲಿಯುತ್ತಾನೆ. ಮತ್ತು ಅವನ ಕೋಮಲವಾದ ಹೆಗಲುಗಳ ಮೇಲೆ ಹೆಚ್ಚು ಭಾರವೂ ಬೀಳುವುದಿಲ್ಲ.

ಈ ಕೂಟಗಳ ಮತ್ತು ಸೌಟ್ ಗುಂಪಿನ "ಗೌರವದ ನ್ಯಾಯಸ್ಥಾನ" ದ (Court of Honour) ಕೂಟಗಳ ಕರ್ತವ್ಯಗಳನ್ನು ಒಂದೇ ಮುಖವುಳ್ಳವುಗಳನ್ನಾಗಿ ಮಾಡಬಾರದು. ಹಿಂಡಿನ ಆಡಳಿತದ ವಿಚಾರದಲ್ಲಿ ಈ ಕೂಟವು ಸ್ವಲ್ಪ ಮಟ್ಟಿಗೆ ಮಾತ್ರ ಕೆಲಸಮಾಡುತ್ತದೆ; ನ್ಯಾಯಾನ್ಯಾಯ ಪರಿಶೀಲನೆಯ ಕಾರ್ಯವು ಇದಕ್ಕಿಲ್ಲ. ಈ ಕೆಲಸವು ಸಾಧ್ಯವಾಗುವುದಾದರೂ ಅದನ್ನು ಮಾಡಬಾರದು. ಇತರ ಮರಿಗಳ ಕರ್ತವ್ಯದ ವಿಚಾರದಲ್ಲಿ ಮುಖಂಡರು ಕೂಟದಲ್ಲಿಯಾಗಲಿ ಆಕೇಲನೊಡನೆ ಸಂಭಾಷಣೆಮಾಡುವಾಗಾಗಲಿ ವಿಮರ್ಶೆಮಾಡುವುದು ಸರಿಯಲ್ಲ. ಇದು ಅವರ ಯೋಗ್ಯತೆಗೆ ಮೀರಿದ ಭಾರಗಳಲ್ಲೊಂದಾಗಿದೆ. ಈ ಕಾರ್ಯವನ್ನು ಅವರ ಮೇಲೆ ಹಾಕಿದರೆ

ಅವರು ಅಕಾಲದಲ್ಲಿಯೇ ಮುದುಕರಾಗುತ್ತಾರೆ. ಈ ಕೂಟವು ಕೆಲಸಮಾಡುವುದಕ್ಕೆ ಬೇರೆ ದಾರಿಗಳು ಹೇರಳವಾಗಿವೆ. ಈ ಕೂಟಗಳು ಹಿಂಡಿನ ಅಭಿಲಾಷೆಯನ್ನು ತಿಳಿಯುವುದಕ್ಕೆ ತುಂಬಾ ಸಹಕಾರಿಗಳು ಮತ್ತು ಇವುಗಳ ಮೂಲಕ ಹಿಂಡಿನ ನಾಡಿಯಮೇಲೆ ಕೈಯಾವಾಗಲೂ ಇರುತ್ತದೆ. ಹುಡುಗರ ತೀರ್ಮಾನಕ್ಕೆ ಅವಕಾಶಕೊಡದಂತೆ ಕಾರ್ಯಕ್ರಮವನ್ನು ಅವರೊಂದಿಗೆ ಚರ್ಚೆ ಮಾಡಲು ಅವಕಾಶವು ದೊರೆಯುತ್ತದೆ. ಹೊಸಬರನ್ನು ಹಿಂಡಿಗೆ ಸೇರಿಸಿಕೊಳ್ಳುವ ವಿಚಾರ, ಮುಖಂಡರು, ಉಪಮುಖಂಡರು ಇವರ ಚುನಾವಣೆ, ಆಟಗಾರರ ಚುನಾವಣೆ ಮುಂದೆ ಬರುವ "ಕಾಡಿನ ಬೇಟೆ", ಮತ್ತು ಹಿಂಡು ಒಟ್ಟಿಗೆ ಸೇರಿ ಮಾಡುವ ಉಪಕಾರ ಇವೇ ಮುಂತಾದ ವಿಷಯಗಳು ಕೂಟದಲ್ಲಿ ಚರ್ಚೆಗೆ ಅನುಕೂಲವಾದವುಗಳು. ಈ ಕೂಟಗಳು ಮುಖಂಡರು ತಮ್ಮ ಷಟ್ಕಗಳನ್ನು ಸರಿಯಾದ ರೀತಿಯಲ್ಲಿ ನಡೆಸಲು ಶಿಕ್ಷಣಕೊಡುವುದಕ್ಕೂ ಮತ್ತು ಷಟ್ಕಗಳ ಕೆಲಸವು ಎಷ್ಟುಮಟ್ಟಿಗೆ ನಡೆಯುತ್ತಿದೆಯೆಂಬುದನ್ನು ತಿಳಿಯುವುದಕ್ಕೂ ನೆರವಾಗುತ್ತವೆ.

ಷಟ್ಕದ ಕ್ರಮುವನ್ನು ಸರಿಯಾದ ರೀತಿಯಲ್ಲುಪಯೋಗಿಸುವುದೂ ಕೂಡ ಸರಿಯಾದ ಅವಧಾರಣೆ (Emphasis) ಯ ವಿಚಾರವೆಂಬುದನ್ನು ನಾವು ತಿಳಿದೆವು. ನಮಗೆ ಬೇಕಾದದ್ದು ಮುಖಂಡತನವೆಂಬುದರ ಸರಿಯಾದ ಅಭಿಪ್ರಾಯ; ಹುಡುಗನ ಮುಂದೆ ಹಿಡಿಯಲು ಸ್ಪಷ್ಟವಾದ ಒಂದು ಧ್ಯೇಯ ಮತ್ತು ಅವನಲ್ಲಿ ಆವೇಶವನ್ನು ಹುಟ್ಟಿಸಲು ಒಂದು ಸರಿಯಾದ ಉದ್ದೇಶ. ಮನೆಯಲ್ಲಿ ಒಳ್ಳೆಯ ಮರಿಯು ತನಗಿಂತಲೂ ಚಿಕ್ಕವರಾಗಿರುವ ಸಹೋದರ ಸಹೋದರಿಯರನ್ನು ಆದರದಿಂದ ಕಂಡು ತಾಯಿಗೆ ಸಹಾಯಮಾಡುವಂತೆ ಹಿಂಡಿಗೆ ನಾಯಕನಾಗಿರುವ ಅಕೇಲನಿಗೆ ಸಹಾಯ ಮಾಡಬೇಕೆಂಬುದೇ ಈ ಉದ್ದೇಶ. ಮೊದಲು ನಮಗೆ ಈ ದೃಷ್ಟಿ ತಾರತಮ್ಯವುಂಟಾಗಬೇಕು. ಆಮೇಲೆ ಅದು ಮರಿಗಳಿಗುಂಟಾಗುವಂತೆ ನಾವು ಮಾಡಿಕೊಳ್ಳಬೇಕು. ನಾವು ಇದರ ಚಿತ್ರವನ್ನು ನಮ್ಮ ಮನಸ್ಸಿನಲ್ಲಿ ಸ್ಪಷ್ಟಮಾಡಿಕೊಂಡು ಮುಂದೆ ಹೊರಟರೆ ಅಡ್ಡದಾರಿಹಿಡಿದು ಹೋಗಲು ಕಾರಣವಿರುವುದಿಲ್ಲ. ನಾವು ಹೋಗುವ ದಾರಿಯ ವಿಚಾರದಲ್ಲಿ ನಮಗೆ ಸಂಶಯವುಂಟಾದರೆ ನಮ್ಮ ನಮ್ಮ ದೃಷ್ಟಿಯನ್ನು ದಾರಿಯಿಂದ ತೆಗೆದು ದಿಗಂತದಲ್ಲಿ ಬೆಳಗುತ್ತಿರುವ ನಮ್ಮ ಗುರಿಯನ್ನು ಕಣ್ಣು ತೆರೆದು ಚೆನ್ನಾಗಿ ನೋಡಬೇಕು.

ಇದಕ್ಕೋಸ್ಕರವಾಗಿಯೇ ಮುಖಂಡರಿಗೆ ನೆನಪಿನಲ್ಲಿಟ್ಟುಕೊಳ್ಳಲು ಸಾಧ್ಯವಾದ "ಭಾಷೆ" ಯನ್ನುಳ್ಳ ಒಂದು ದೀಕ್ಷಾಸಂಸ್ಕಾರವು ಬಹಳ ಸಹಕಾರಿಯಾಗಿರುತ್ತದೆ. "ತನಗೆ ಮುಂಚೆ ತನ್ನ ಷಟ್ಕ" ಎಂಬ ಮಹಾಧ್ಯೇಯವೇನೂ ಅಗತ್ಯವಿಲ್ಲ ಮತ್ತು "ಸದಾಕಾಲದಲ್ಲಿಯೂ ಅನುಸರಣೀಯನಾದ ಆದರ್ಶನಾಗಿರಬೇಕು" ಎಂಬ ಭಾರವಾದ ಹೊರೆಯ ಅವಶ್ಯಕತೆಯೂ ಇಲ್ಲ. ಇದಕ್ಕಾಗಿ ಮುಖಂಡರ "ಭಾಷೆಯ" ವಿಚಾರದಲ್ಲಿ ಒಂದು ಸೂಚನೆಯನ್ನು ಮಾತ್ರ ಕೊಡುತ್ತೇನೆ. ಅದು ಬರಿಯ ಸೂಚನೆಯೆಂಬುದನ್ನು ಮರೆಯಬಾರದು. "ಭಾಷೆ"ಯು ಈರೀತಿ ಇರುತ್ತದೆ. "ಹಿಂಡಿನ ಹಿರಿಯ ತೋಳನಿಗೂ ನನ್ನ ಷಟ್ಕದ ಮರಿಗಳಿಗೂ ಸಹಾಯ ಮಾಡುವುದಕ್ಕೂ ಮತ್ತು................ (ಷಟ್ಕದ ಬಣ್ಣ) ಮರಿಗಳನ್ನು ನನಗೆ ಸಾಧ್ಯವಾಗುವ ಮಟ್ಟಿಗೆ ಮುಂದಕ್ಕೆ ತರುವುದಕ್ಕೂ ನನ್ನ ಕೈಲಾಗುವ ಮಟ್ಟಿಗೆ ನಾನು ಪ್ರಯತ್ನ ಮಾಡುತ್ತೇನೆಂದು ಭಾಷೆಮಾಡುತ್ತೇನೆ.

(ಮುಂದುವರಿಯುವುದು)

ಭೀಲ್.

Price List of Books, Badges & Photographs.

Available at the Scout Headquarters, Fort, Bangalore City.

	Each Rs.	A.	P.
Badges-Rovers—Rover Pin ...	0	6	0
Rover Badge ...	0	4	0
Scouts—Tenderfoot (metal) ...	0	2	0
P. L. ...	0	2	0
II Class ...	0	2	0
I Class ...	0	4	0
Scoutmaster's ...	0	4	0
A. S M's ...	0	4	0
Maharaja's Badge ...	0	8	0
Commissioner's ...	0	8	0
Assistant Commissioner's ...	0	8	0
Proficiency ...	0	2	0
Star ...	0	2	3
Silk Cord I ...	0	12	0
Silk Cord II and III ...	0	6	0
Cubs—Tenderpad (metal) ...	0	1	6
Proficiency ...	0	1	6
Books—Kannada Handbook for Scouts	0	8	0

	Each Rs.	A.	P.
Scout's Comrade (Urdu)	0	5	0
Hints to Scoutmasters (Kannada)	0	3	0
Patrol Leaders' Record Book	0	1	0
Rashtrageethegalu (same as Scout Geetagalu but abridged)	0	2	0
Tenderfoot Tests and How to Pass Them	0	1	6
1st class Tests in Kannada	0	3	0
2nd do	0	2	6
Cubbing in Urdu ...	0	12	0
Scouting in India by Mr. C. Subba Rau, M.A., (Hons.)	1	4	0
Photographs—H. H. the Chief Scout's Photo (small size)	0	2	0
H. H. the Chief Scout & Chief Cub together (small size)	0	2	0

N.B.—Badges are meant only for the Boy Scouts of Mysore. Postage extra.

Editorial Committee's Notice.

1. The Editors request all Scouts, Scouters and others interested in Scouting to patronise THE MYSORE SCOUT by becoming subscribers, by contributing articles and by sending information of Scout doings.

Articles etc., intended for publication in THE MYSORE SCOUT should be type-written or written in a clear, legible hand on one side of the paper only. They should bear the signatures and complete addresses of the authors; names of authors will be printed with the title of their contributions, unless it is specifically desired that pen-names be employed.

The Editors reserve to themselves the full right of approving and rejecting articles etc., sent for publication, and their decision on the question is final. They have also the right of suggesting to the authors alteration and deletion of parts here and there.

The Editors do not promise that the articles etc., received at any time will appear in the very next issue of THE MYSORE SCOUT; they will, however, try to publish them as soon as possible.

Articles etc., disapproved shall not be sent back unless the authors make proper arrangements for such transaction at the very beginning.

The Editors are not at all responsible for the opinions expressed by their correspondents and writers of articles.

3 To those that send news of the activities of Troops, Crews and Groups, the Editors wish to make a particular appeal that they would kindly make the narratives and descriptions fully Scoutlike.

4. Sketches and photographs forwarded for publication will be thankfully received. The Editors, however, do not guarantee the publication or return of any of them. But all blocks sent for the Editors' use will be returned.

5. For all correspondence relating to articles, photographs etc., please use either of the following addresses:—

Mr. H. R. Abdul Gaffar, B.A., Managing Editor, THE MYSORE SCOUT
The Boy Scout Headquarters, Irwin Circle, Bangalore City.

Mr. S. Bhyrappa, B.A., LL.B.,
Advocate & Assistant District Scout Commissioner, Tumkur.

"BE PREPARED"

FOR THE FUTURE BY

Taking out immediately a Policy of Life Assurance

WITH

The Mysore State Life Insurance Committee

PUBLIC BRANCH

The best Institution for a Mysorean to insure his life.

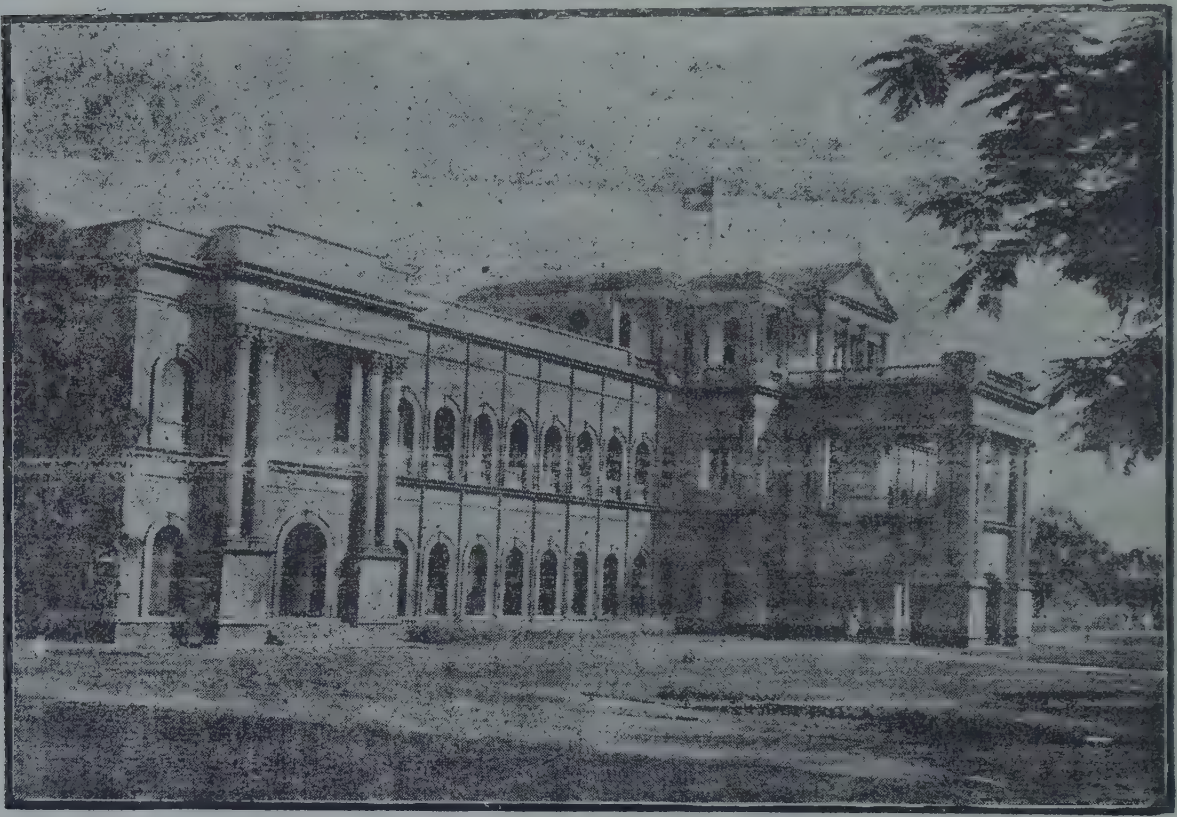

MYSORE STATE LIFE INSURANCE OFFICE, BANGALORE

It helps to inculcate the habits of Thrift, Self-Help and other ideals, precious to every Scout.

Bonus last Declared :—Rs 20 per thousand per annum.

NEXT BONUS YEAR — 1938.

Please apply for particulars :—

THE SECRETARY,
Mysore State Life Insurance Committee
Bangalore.

Printed at The Power Printing Works, Chickpet, Bangalore City by N. Krishnaswami Rao, Proprietor.

REG. No. M. 3767

THE

MYSORE SCOUT

(Official Journal of the Boy Scouts of Mysore)

VOL. XX — JANUARY 1938 — No. 8

PUBLISHED AT

THE BOY SCOUT HEADQUARTERS,

Irwin Circle, Bangalore City.

THE SCOUT PROMISE

ON MY HONOUR I promise that I will do my best—

To do my duty to God, the King Emperor, the Maharaja of Mysore and my Country

To help other people at all times

To obey the Scout Law.

THE SCOUT LAW

1 A Scout's honour is to be trusted.
2 A Scout is loyal to the King Emperor, the Maharaja, his country, his officers, his parents, his employers, his comrades, and to those under him.
3 A Scout is helpful to others.
4 A Scout is a friend to all, and a brother to every other Scout, no matter to what social class, race or religion, the other belongs.
5 A Scout is courteous.
6 A Scout is a friend to animals.
7 A Scout obeys orders of his parents, Patrol Leader or Scoutmaster with out question.
8 A Scout is cheerful under all circumstances.
9 A Scout is thrifty.
10 A Scout is clean in thought, word and deed.
11 A Scout is brave
12 A Scout is self reliant

EDITORIAL COMMITTEE

S. BHYRAPPA, B.A., LL.B.

F. C. DEVARAJ URS

C. SUBBA RAU, M.A., (Hons.)

N. S. NARAYANA SASTRI, M.A.

G. HANUMANTHA RAO, M.A.

S. V. RANGANNA, M.A.

H. L. HARIYAPPA, M.A.

H. R. ABDUL GAFFAR, B.A., *Managing Editor.*

BUSINESS NOTICE

1 The annual subscription of *The Mysore Scout* is Re. 1 for all persons and institutions — payable in advance. Postage extra.
2 Subscriptions should be sent by M. O. to *The Managing Editor, "The Mysore Scout," The Boy Scout Headquarters, Fort, Bangalore City.*
3 Arrangements can be made to send the Magazine by V. P. P.
4 Advertisement Rates :—

			Single Issue		One year (12 Issues)	
			Rs.	A.	Rs.	A.
1	One page (single crown quarto)	...	5	0	48	0
2	Half page	...	2	8	24	0
3	Half column	...	1	8	14	0
4	One fourth column	...	1	0	10	0

Apply to the Managing Editor for Special Terms.

CONTENTS.

		Page.
1.	FROM THE EDITORIAL LAIR	186
2.	SERVICE ACTIVITIES OF SCOUTS	187
3.	PAUCITY OF PROFICIENCY BADGES	190
4.	FROM THE FOUR CORNERS OF OUR FOREST ...	192
5.	A LETTER	196
6.	BOYS SECTION -- ಹುಡುಗರ ಪ್ರಕರಣ.	

NOW READY

BOY SCOUT DIARY 1938

Brimful of useful information for Cubs, Scouts, Rovers and Scouters.

Order now and avoid disappointment. Price 5 Annas each.

12 or more copies ordered at a time 4½ annas a copy.

THE S. I. SCOUT EQUIPMENT Co..

ESPLANADE, MADRAS.

Price List of Books, Badges & Photographs.

Available at the Scout Headquarters, Fort, Bangalore City.

	Each Rs.	A.	P.
Badges-Rovers—Rover Pin ...	0	6	0
Rover Badge ...	0	4	0
Scouts—Tenderfoot (metal) ...	0	2	0
P. L. ...	0	2	0
II Class ...	0	2	0
I Class ...	0	4	0
Scoutmaster's ...	0	4	0
A. S M's ...	0	4	0
Maharaja's Badge ...	0	8	0
Commissioner's ...	0	8	0
Assistant Commissioner's ...	0	8	0
Proficiency ...	0	2	0
Star ...	0	2	3
Silk Cord I ...	0	12	0
Silk Cord II and III ...	0	6	0
Cubs—Tenderpad (metal) ...	0	1	6
Proficiency ...	0	1	6
Books—Kannada Handbook for Scouts	0	8	0

	Each Rs.	A.	P.
Scout's Comrade (Urdu)	0	5	0
Hints to Scoutmasters (Kannada)	0	3	0
Patrol Leaders' Record Book	0	1	0
Rashtrageethegalu (same as Scout Geetagalu but abridged)	0	2	0
Tenderfoot Tests and How to Pass Them	0	1	6
1st class Tests in Kannada	0	3	0
2nd do	0	2	6
Cubbing in Urdu ...	0	12	0
Scouting in India by Mr. C. Subba Rau, M.A., (Hons.)	1	4	0
Photographs—H. H. the Chief Scout's Photo (small size)	0	2	0
H. H. the Chief Scout & Chief Cub together (small size)	0	2	0

N.B.—Badges are meant only for the Boy Scouts of Mysore. Postage extra.

THE MYSORE SCOUT

(Official Journal of the Boy Scouts of Mysore)

Vol. XX *January 1938* *No. 8*

From the Editorial Lair

Ourselves.

While thanking our contributors for the co-operation that they are giving us, we wish to place before them some difficulties that we are now experiencing.

Some people send us copies of speeches which they will have delivered at some place or other. A number of speeches are being delivered almost every day in connection with the Movement all over the State. The publication of such speeches is really within the province of daily news papers and it would be very difficult for the *Mysore Scout* to publish these speeches long after they have been delivered. We feel that we would be lightly obliged if those speeches are converted into the form of an article and sent on to us for publication.

Again articles and verses are sent either directly or through District Scout Commissioners or Secretaries of District Scout Councils, w itten on small bits of paper on both the sides and sometimes with a pencil. In some cases, the writing has got to be deciphered with great difficulty.

We appeal to all our contributors to write clearly and legibly in ink on one side of the paper.

We are anxious to publish articles in Kannada bearing on the several problems that arise in connection with Rural Reconstruction work. We appeal to our contributors and readers to send us short notes of a constructive and practical nature and help us to realise our ambition.

The New Year.

The year 1937 is no more, we have entered into a new year. We have therefore to turn back and consider the progress that we have made in 1937. There is scope for each one of us in his own sphere of work to introspect and find out how far he has been able to keep up the resolves made in the beginning of 1937 and to make further resolves for the New Year.

Acknowledgment.

We acknowledge with thanks the Boy Scout Diary for 1938 which has been published by the South Indian Scout Equipment Company, Madras and a copy of which has been sent to us for review.

The Diary is published in English and is priced at 5 annas. The get up of the book is very nice. It contains plenty of information which is very useful to a Scout. Each page contains something snappy and interesting.

These have been stocked by the Mysore Scout Co-operative Stores, Scout Headquarters, Bangalore City.

On page 11 however we find that a dangerous rule for pedestrians has been laid down. It says "In cross ng (a street) first look left,

cross to the centre of the road and then look to the right." We are positive that if this rule is adhered to, we will have reports of accidents by thousands every day.

A man while entering a street has got to look to his right to watch for cars and other vehicles which always "keep to the left" of the road. If he goes looking to his left he goes blind-folded and is sure to be knocked down.

Again after going to the centre of the road he has to look to his left to keep an eye on vehicles that come from the opposite direction.

Perhaps it is an error in printing and we feel that the publishers should lose no time in correcting this error by giving it wide publicity and issuing correction slips to the Diaries.

GREY BROTHER.

Service Activities of Scouts

"Service, not Self" is the favourite slogan of the Scout. It is proclaimed in season and out of season, from the writing desk and the public platform, by Scout, Scouter and commissioner alike. Yet when the question is put: what exactly are the service activities of Scouts? it is found that not nine out of ten persons have clear or correct ideas about Scout service. This becomes even more obvious when one examines the actual service that is being rendered by our Scouts.

What are the Service activities of Scouts? The question is not a really difficult one. The answer is readily found if one cared to know it. But the difficulty lies in the fact that our leaders do not choose that straight and simple course; leave alone reading what has been said on the subject, they will not even look into a Scout Diary. I have not the least doubt that even this article will not be read by many Scouters and Commissioners. If they will but open the Scout Diary of the Imperial Scout Head Quarters the list of service activities will stare them in the face. In what follows it is my object* just to call the attention of those interested in scouting to that list.

There, service activities are divided under two broad heads—Service to the Movement and Service outside the Movement. There are sixteen items under the first head and I am not going to emunerate them here as they are more or less known. But there is one which the Diary does not mention and which is not as well known as it deserves to be and that is that a Scouter or Commissioner will do the greatest service to the Movement by ceasing to be a scouter or Commissioner when he is not able to discharge the functions of his office. There are thirty two items under the second head and I shall enumerate all of them for they are either generally not known or if known, not practised. If statistics were available regarding service activities I would have quoted figures to show exactly to what extent each item of service was practised in Mysore. But in the absence of any such statistics, I can only say how often I have observed a Scout rendering this or that item of service.

*(A few months ago I was present at a gathering of Scouters and Commissioners who discussed this question for quite a long time without being able to arrive at a satisfactory answer. It was that incident that made me write about this subject.)

Service Activities and My own Observations.

1. Blood Transfusion—

I know that some persons have been kind enough to give their blood free for purposes of transfusion. A student gave his blood to his teacher. But I have not seen or heard of any Scout having given his blood for this purpose. Scouts who are willing to give their blood may give their names in the hospital.

2. Night watching of patients seriously ill—

I have seen this performance by relatives and friends of the patient. I have come across few cases of Scouts having done this.

3. Hospital Orderlies—

Not a single case is known—

4 & 5. Raising Funds for Hospitals and running allotments for Hospitals—

Not known.

6. First-aid centres on busy roads—

I have not met any either in Mysore or Bangalore, not even during the Dasara or Birthday seasons.

[St. John's Ambulance Brigade Division, Scout Headquarters, Bangalore, were on service and had 3 centres in important places as Mysore during last Dasara.—Ed.]

7. First-aid Dispensaries in poor quarters—Nil.

8. Veterinary Dispensaries—Nil.

9. The Rover Pal Scheme—Nil.

10. Prison Visiting—

This is done by members of the Ramakrishna Mission. I have not seen any Scout Organisation undertaking this activity.

11. Running and assisting with Boys Clubs—Nil.

12. Afforestation (under the supervision of Department of Forestry)—

This was done by the Rovers of the Maharaja's College, once upon a time. The Jubilee Tope on the Chamundy Hills and the plants on the Byadarahalli Hill are living evidences of their services.

13. Regional Survey—

This was done a few years ago at Honganur by the Maharaja's College Rovers for only one year. A survey of beggars was made in Mysore, but that was by the students of the Maharaja's College, not by the Rover Crew.

14. Care of War Memorial—

No scope for this in Mysore.

15. Village Fire Brigade—

I have heard of a few cases. But the Scouts were not well trained or well-equipped.

16. Work with Seamen's Institute—

No scope for this in Mysore.

17. National Trust Wardens—Nil.

18. Fog Patrol for Motorists, etc.—

No scope for this in Mysore.

19. County Librarian—

No scope for this in Mysore.

20. Stewards for Charitable Institutions—Nil.

21. Church work—Nil.

22. Outings—Entertainment for Poor Children and Old Folk—

Sometimes done in Scout and Rover camps.

23. Village Play Centres—Nil.

24. Concert Party—Nil.

25. Training Centres and Clubs for unemployed—Nil.

26. Taking Invalids, Blind, etc., to Church, entertainments, etc.—Nil.

27. Construction of Wireless sets for Hospitals—Nil.

28. Toy repair and distribution for poor children—Nil.

29. Organisation of Meteorological stations —Nil.

30. Collection of Firewood for aged and infirm—Nil.

31. Making old country-folk sung for the writer—Nil.

32. Life-saving Patrols at Bathing places—I have heard of individual Scouts and Rovers do this. I do not know if any Life-saving Patrols are operating at Bangalore.

This list is not exhaustive but it is fairly adequate. If a Scout Council or a Local Scout Association or Scout Group would put upon this list upon its walls and direct the attention of Scouts and Rovers to it Scouting in Mysore will get a healthy complexion.

Much of what is done at present by way of Service is the helping of a few institutions on important festive occasions. A few troops have a fine record of service rendered at Parishads and Conferences and Exhibitions. In many cases one has the feeling that the Scouts are being used as a part of the display. Just as one requisitions the services of the Municipal Flags and Buntings, and requisition also the services of Scouts. The work that is allotted to Scouts is such that the organisers could have done themselves or could have got done by paid workers. Such service as is done at present should come last and be the least part of the service rendered by Scouts. The most valuable service and that which is frequently rendered must be spontaneous, it should be service rendered largely to the weak, the poor, the helpless, the sick and the aged. It should mainly be service given and not asked for. Much of the service rendered is service asked for. In this most vital activity of Scouting, Scoouts are more often misguided than guided.

For the improvement of this aspect of Scouting it is but natural that one should turn to the Scout Headquarters. May not the Headquarters Executive Committee call for reports on this subject from the District Commissioners, District Scout Councils, Scout Groups and incorporate a statement of facts and policy in respect to Scout Service in its report for 1937-38? Will this not have a salutary effect on Scouting? May not the Headquarters Committee issue a bulletin giving clear instructions lo Scouts and Rovers about the Service that they should render during the Dasara and Birthday season? If they would do it, Scout service would not all be concentrated at the Exhibition and the Guest Quarters add a good portion of it would be devoted to the poor and the helpless.

BOY ATTACKED BY A RABID DOG

PLUCKY RESCUE BY A SCOUTMASTER.

A boy of about 12 years of age, by name Bukari Siddiah, of Ummadahally village was suddenly attacked by a mad dog, while the boy was playing near his home. It was about 7.30 in the evening. The dog attacked him ferociously and the poor victim was helplessly screaming.

Just then Mr. D. Subba Rao, Scoutmaster, turned up attracted by the screams. He managed to scare the dog away and saved the boy from its clutches. There were marks of the dog's teeth all over the body of the boy. He rendered First Aid to him and sent the boy to the Krishnarajendra Hospital soon after for anti-rabies treatment. He was kept in the Hospital for a fortnight and discharged after treatment. The plucky help of the Scoutmaster saved the boy from serious disaster and all possible complications later on. His action is an indication to the villagers of what they should do in an emergency like the one described above.—D. RAMAIYA, Secretary, Dist. Scout Council, Mysore.

Paucity of Proficiency Badges

Rule 159 (ii) of the Policy, Organisation and Rules of the Boy Scouts of Mysore, lays down that Proficiency Badges for different subjects are detailed in Rules 167 to 231 and that none of these badges may be worn until the Second Class Badge has been gained.

The annual report for the year 1934-35 at page 6 gives a comparative table of Statistics which shows that Proficiency Badges numbering 209, 15, 168, 26 and 162 were issued in 1931, 1932, 1933, 1934 and 1935 for a total of 4382, 5386, 5803, 5852 and 5821 Scouts respectively. In 1936 Proficiency Badges numbering 161 for a total of 5879 Scouts and in 1937, 210 for a total of 6480 Scouts were issued.

These figures are enough to show the sad neglect that is apparant with regard to badge-work. The figures relating to Cubs and Rovers are not more encouraging either. If the present state of affairs continues for some time more, perhaps Proficiency Badges would be relics of a historic past.

The value of these badges in the scheme of training cannot be over-emphasised. To appreciate their importance we have only to turn our attention to the "Aim" of the Association.

Rule 1 of the P. O. R. lays down that the Aim of the Boy Scout Movement is to develop good citizenship among boys by forming their character—training them in habits of observation, obedience; inculcating loyalty and thoughtfulness for others--teaching them services useful to the public and handicrafts useful to themselves, promoting their physical development and health, so that they may become good and useful citizens of their Motherland.

If Character-training is the goal we set before us, and if habits of observation and self-reliance, service to the public and handicrafts useful to themselves are the means laid down, we can easily see that if Scouting is intended to do any good to any body at all, Proficiency Badges should claim a great deal of our attention. Unless a boy has learnt a number of handicrafts useful to himself, formed habits of observation and self-reliance and also learnt how best he could serve the public in cirmustances in which others can render no service at all, the time that is spent by a Scout in the Movement and the pains taken by the Scouter, are practically wasted. For, we can never say that we have been able to keep in view the "Aim" of the Movement.

The actual figures of Scouts may look very encouraging in the reports, but if we remember the object of Scout Training and the truth that unless the boy has learnt all that comes within the purview of what is absolutely necessary to achieve the "Aim" as laid down, his training is incomplete, the figures will be found to be misleading, and the Scouts who have not trained themselves in observation, self-reliance, service to the public and handicrafts, do not really count at all.

Judged from this point of view, those who have had the benefit of real Scout training would be but a handful.

Let us now look carefully at the Proficiency Badges themselves to understand what they are and how many of them come under the categories mentioned above.

So far as training in observation is concerned, the following appear to be indispensable ;—Bee Farmer, Bird Warden, Explorer, Forester, Herbalist, Naturalist, Pathfinder, Prospector, Signaller, Stalker, Starman, Tracker and Weatherman.

The most important of those that are intended to train a Scout in self-reliance are, Camper, Climber, Cook, Cyclist, Handyman. Marksman, Master-at-arms, Pioneer and Swimmer Badges.

If we were asked to pick out a few of those that would render a Scout fit for service to the public, without hesitation, we would think of Ambulanceman, Boatman, Fireman, Friend to Animals, Helper, Public Healthman and Rescuer Badges.

Those that aim at physical development exclusively are really hard to find, as excepting the Athlete Badges, most of the others do really aim at physical development.

It is no donbt true that these badges are not water-tight compartments but are overlapping in purpose. For example the Ambulanceman Badge will come both under public service and self-reliance while that for the Poultry Farmer may come both under hobbies and observation. The grouping is therefore based on broad principles.

If we scrutinise the details of tests for most of these badges, we find that they do not demand expert technical knowledge and are well within the reach of a boy with ordinary capacity. All that is required is more of application than of expertness, and that most of the Scouts can easily take these badges provided they are properly introduced to them.

What then is the trouble? Why are there so few badge-holders and how is it that there is no demand for these badges?

There appear to be three main reasons for the paucity of badge-holders.

Firstly, most of the Scouts enlist as recruits and continue in the Movement for a year only. They come into the Movement and in hopeful cases continue as Tenderfoots till the end of the year. Next year, the troop is "re-organised" and it starts its work with a clean slate. The boy who has been there for one year has got to begin again with the Reef Knot and end with the Bowline. Even if he is really enthusiastic, he gets fed up and goes out of the movement.

Secondly, there is a wide-spread dread of these Proficiency Badges. Most of the Scouts and even Scouters for that matter, have not even thought of working for these badges. There is prevalent an inexplicable and unwarranted inferiority complex. They feel, though most unreasonably, that the badges are far above their reach and that they can not secure them. I have yet to see Scouts who have worked earnestly for a badge and have not succeeded in getting it.

Thirdly, successful badge-work means a little of application on the part of the Scouter himself. It is not always that a Scouter can command the services of outsiders who can teach the various subjects. It is therefore necessary that he should think about the badges that appeal to his Scouts, make a detailed study of the requirements for these, acquaint himself with the subjects and introduce them to his Scouts. If this is done, very often, the Scouts themselves will carry on, but it is always desirable that the Scouter should work along with them, putting them in the proper way.

Some of the badges do require a little of technical knowledge. This may be acquired

MYSORE DISTRICT.

The members of the **1st Belakavadi Abhimanyu Troop,** about 24 in number had an overnight camp on the 18th and 19th December 1937 at Mudikuthore, which is a fine camping place at a distance of seven miles from Belakavadi with the river Cauvery running in the vicinity.

They camped in an extensive grove in the neighbourhood arriving there on the evening of 18—12—37. Practices in fire-lighting and cooking were arranged, each patrol cooking its own food. The Headmaster, Middle School, Bannur, who was a visitor in camp, spun a fine yarn on Scouting and religion.

Next day the Troop visited the sand dunes of Talakad. The Troop engaged itself in Scouting games in the afternoon.

After supper the camp broke up and the members returned to their headquarters.

K. G. F. DISTRICT.

Thirty-two Scouts and Scouters of the **18th K. G. F. Troop, Government Middle School, Robertsonpet,** underwent an investiture ceremony on the 15th of December 1937 in the school premises. They were invested by Dr. B. K. Rama Prasad, M.A., D.Sc., District Scout Commissioner. He was accompanied by Mr. O. V. Rajagopal, Assistant Scout Commissioner.

On the 18th of December last, they had a

---

by a certain amount of study and practice. There is a variety to choose from and a really enthusiastic Scouter need not worry about a particular badge.

If there were some one at Headquarters who can find time to go about the various Districts now and then, persuade the Scouters persistently with regard to taking up badge-work and actually put them in the way with regard to a few at least, how welcome and how desirable would it be! Would it not really make our Scouts better Scouts and would we not be able to realise the "Aim" of Scouting as laid down?

I earnestly look forward to a time when the Headquarters can afford to take up this work in great seriousness and make what is now a haphazard attempt, a purposeful and successful effort in the training of character of the Boy.

—BADGER.

camp-fire which was largely attended. An interesting programme was gone through.

They rendered service at the feeding of the poor and other functions connected with the celebration of the Birthday of Sri Ramana Maharshi on the 19th instant.

* * * *

Cubs of the **19th K. G. F. Pack (Indian Association School, Oorgaum)**, numbering 18 were invested by Mr. W. E. Everitt, Assistant Scout Commissioner, K. G. F., on the 20th January 1938 at 5-30 p. m. in the School premises. The Assistant Commissioner delivered a short speech exhorting the Cubs to keep the promise they had taken.

This was followed by an interesting variety entertainment and a brief report of the pack. A message of good wishes sent by Mr. T. S Ramiah, M. A., L. T., Educational Superintendent, Bangalore was read.

Mr. George Matthan, B.Sc., First Class Magistrate who presided over the function expressed appreciation of the performance of the Cubs and requested the parents to become members of the Association and give their active co-operation to the Movement.

Mr. John M. Saravavan was invested as a Cubmaster on this occasion.

SHIMOGA DISTRICT.

The **Local Scout Association, Sorab**, had a meeting on 22nd November 1937, with Mr. D. G. Narayana Singh, Amildar, as President. Prayer, reading of the munites of the previous meeting, recording the tour notes of the Organising Secretary and request to the District Scout Council for grant, were some of the important subjects were considered.

CHITALDROOG DISTRICT.

The Cubs of the **Sri Krishna Pack, Anaberu, Davangere Taluq**, had an excursion to Syagale Halla which is a beautiful place situated at a distance of one mile from Anaberu. They were taken there at 11 a. m. and after meal and rest, they were taken round on a Nature Stroll. They had some games in the evening and returned to their headquarters.

TUMKUR DISTRICT.

A party of twenty Scouts with the Scouters of the **Sree Anjaneya Troop, Baragur**, had an over-night camp at Ranganathaswamy temple which is five miles from Baragur, on the 25th December 1937. They left their headquarters early in the morning with their Scoutmasters Messrs. B. Subbarama Rao and H. Suryanarayana and walked through delightful woodland and reached their destination at 8 a.m. The flag was hoisted. The villagers and village officers of the neighbouring villages gave the Scouts their unstinted co-operation. The Scouts had a good bit of sightseeing, with Scouting games and drill.

After a sumptuous meal, got up with the assistance of the Local School masters, they had games both Indian and otherwise on the sand-bed closeby.

In the evening, the camp-fire was attended by the Revenue Inspector and a number of village officers, the progaamme including interesting items such as dialogue, music and comic. There were also short speeches by the Scoutmasters and the Revenue Inspector on the purpose of the Movement.

Having spent the night in the beautiful Chola temple, the party returned to their headquarters on the 26th morning.

* * * * *

The Scouts of the **Government Middle School, Honnudike**, rendered valuable service on the

"WITH RESPIRATORS"

"WITHOUT RESPIRATORS"

24th and 25th December in connection with the Baby Show held on the 25th December 1937. Sports were held specially for the Scouts on the occasion and winners were awarded prizes.

* * * * *

The Cubs of the **Primary Boys' School, Gubbi,** had an excursion to Basavanna Temple which is two miles away from Gubbi in a Forest plantation.

They left headquarters in the afternoon with their Cub Master and other teachers, prepared a light lunch and after enjoing the fruits of their labour had a number of games. In the evening, they were taken out on a Nature Stroll. They had incidentally some lessons in Geography, about the way that rivers are formed and returned to headquarters in the evening.

BANGALORE DISTRICT

Scoutmasters Course for Village Officers, Bargenahalli, Nelamangala Taluk.

Under the auspices of the District Scout Council, Bangalore, Mr. T. L. Kantam, Amildar, Nelmangala taluk arranged for the, Training of Village Officers in Scouting from the 15th to 24th January 1938. The Campers were under canvas. The syllabus for Preliminary Scout Course was followed and in addition instructions in Agriculture, Horticulture, Veterinary Science, First Aid to the Injured, Co operation, Sanitation and Personal Hygiene were imparted by the respective departmental officers. The Campers did a good bit of practical work such as cleaning of Bargenahalli village, digging soak pits, leveling roads and raising dilapidated walls to the ground, in addition to practical work in Scouting proper.

Messrs. Vedavyasachar, B.A., Deputy Commissioner, Bangalore, A. C. Nirvanigowda, S.D.O., Tumkur and C. Krishna Rao, B.A., B.L., District Scout Commissioner, Tumkur, P. Sivasankar, B.A., B.L., D. C., Bangalore were the prominent visitors among the several gentlemen that visited the camp. Mr. Krishna Rao spun an interesting yarn advising the candidates to utilise the training to the best advantages of the villages.

The Organising Scout Secretary was in charge of the course and was ably assisted by Messrs. C. Seshachar, M.A., A.D.C., Bangalore, S. Bhyrappa, B. A., LL. B., A. D. C., Tumkur, A. N. Annappa, Sub-Asst. Surgeon, B. R. Srinivasa Rao, Swimming Instructor, T. Venkatarangachar, Scout Headquarters. Mr. T. L. Kantam stayed in camp for a couple of days and before breaking up advised the campers and offered practical hints for improvement of villages, Mr. Lingappa, Revenue Inspector, Sompur Hobli was the right hand of the Amildar and looked to all the comforts of the campers.

The following gentlemen attended the course :—

Stag Patrol.

Brothers—

1 T N Thimmappaiah, Shanbhogue, Thatekere, Somapura Hobli

2 B A Seetharamiah, Shanbhogue, Kongal, Somapura Hobli

3 Hanumanthe Gowda, Patel, Yelakyathanahalli, Sompura Hobli

4 Range Gowda, Patel, Kasarghatta, Somapura Hobli

5 Gangaiah, s/o Nanjappa, Patel, Gantehosahalli, Somapura Hobli

6 Byrappa, s/o Siddegowda, Patel Lakoor, Somapura Hobli

7 H V Ramachandriah, s/o Veeramuniyappa, Landholder, Niduvanda, Somapura Hobil

Hounds Patrol.

1 N Krishnamurthy Rao, Landholder, Hale Nijagal, Somapura Hobli

2 Basappa, Patel, Bannegere, Yelakyathanahalli P O

3 Range Gowda, s/o Puttarange Gowda, Patel, Halenhalli, Dobbspet P O

4 Doddarange Gowda, Patel, Kamalapur

5 A Rangaiah, Landholder, Manchakalpalya, near Gorghatta, Thyamagondlu

6 Narasadase Gowda, Patel, Hale Harive, Somapura Hobli

7 Veerabhadrappa, Patel, Kambalu, Sivaganga P O

Tiger Patrol.

1 L Gopalaiah, Shanbhogue, Lakoor, Dobbspet P O

2 Hanumanthappa, Chairman, Village Panchayat, Makenahalli, Dobbspet P O

3 Bale Gowda, Patel, Thattakere, Somapura Hobli

4 Thimme Gowda, Patel, Inchenahalli

5 H Veera Gowda, Patel, Marulakunte, Yelakyathanahalli P O

6 N C Muniyappa, Patel, Nelamangala

7 Mylarappa, Shanbhogue, Sivaganga

Cuckoo Patrol.

1 Sampangi Ramiah, Shaubhogue, Narasipur, Somapura Hobli, Dobbspet P O

2 Honnappa, Patel, Bargenahalli, Dobbspet P O

3 Range Gowda, Patel, Makenhalli, Dobbspet P O

4 Thopaiah, Landholder, Thippagondahalli, Thyamagondalu P O

5 Mutharayappa, Patel, Sivaganga

6 K Gangiah, Chairman, Kamalpura, Dobbspet P O

7 Contractor Hanumanthaiah, Srinivasapura, Dobbspet P O

8 Venkatappa, s/o Thimme Gowda, Patel, Hale Nijagal, Dobbspet P O

Wood-pecker Patrol.

1 Ramanna, Shanbhogue, Machenahalli, Somapura Hobli

2 Hanumanthaiah, Patel, Hanumanthapura, Somapura Hobli

3 Puttiah, Patel, Dodda Chamohalli, Thyamagondalu Hobli

4 Hanumegowda, Patel, Jakkanahalli, Thyamagondalu Hobli

5 Karigiri Gowda, Patel, Nijagal Kempohalli, Somapura Hobli

6 Hanumegowda, Patel, Baragur, Somapura Hobli

7 Ramadasappa, c/o Chickramiah, Madenahalli, Somapura Hobli

8 Kariappa, s/o Mariappa, Patel, Yedehalli, Dobbspet P O

Bull-dog Patrol.

1 B Narasingappa, Shanbhogue, Benachanahallf, Yelakyathanahalli P O

2 Kempaiah, Patel, Niduvanda, Thyamagondalu P O

3 Veerahanume Gowda, Patel, Bogudihalli

4 Mudalagiriappa, Patel, Narasipur, Dobbspet P O

5 Andala Gowda, Patel, Kare Kathiganur, Thyamagondlu P O

6 Chandrasekhariah, Patel, Kengal, Dobbspet P O

7 B Nagappa, Shanbhogue, Kambalu, Sivaganga P O

A Letter.

To

The Editor,

THE MYSORE SCOUT,

Bangalore.

Sir,

I have been interesting in the article in the December Issue entitled "The Training of Scouters".

I am very much surprised that anybody connected with the Boy Scouts of Mysore should take shelter behind anonymity in voicing his opinion. Of what is he afraid?

The writer evidently is not aware of the History of Organisation. There were once three Commissioners of the Boy Scouts of Mysore. Later there were two. At the instance of the District Scout Councils the Organising Commissioner was done away with and in his stead was appointed an Organising Secretary. It was presumed he would not have organising work as there were a Chief Scout Commissioner and Deputy Chief Scout Commissioner. A lot of scope was asked for by and conceded to the District Councils for organising in their own Districts.

"One in the line"—I don't know what he wants us to presume by that *nom-de-plume*, wants us to go back to the time of the two Commissioners.

He is probably not aware that there is a considerable public opinion now opposed to spending a large amount of money on Training Camps. In the last Headquarters Council meeting there were ever so many propositions suggesting that there should be no more Training Camps. Where is the need for a Training Officer?

The writer is suggesting other work for the Training Officer. But the Stores are run on co-operative basis and so ought to be able to manage for themselves. The Magazine should continue to work as it is now doing.

Lest I be accused of being only destructive in my criticism, let me say that improvement can be made by increasing the Training team and by the Districts being more actively assisted by those in authority in the Headquarters. There is a certain amount of wastage in each District having its own camps, but there is nothing to prevent several Districts coming together for this purpose now. It requires greater co-ordination which should be sought for. A greater co-ordination and more careful forethought is required in planning training camps. It should not need a full time Officer.

Yours sincerely,

V. S. RAMACHANDRA RAO.

Bangalore City,
27th January 1938.

The Mysore Scout Co-operative Stores

WILL SUPPLY ALL YOUR NEEDS BY WAY OF

Uniforms, Flags, Whistles, Shoulder-knots and other Troop Equipment.

	Each	Rs.	A.	P.
Scout Whistle	...	0	6	0
Shoulder Knots for Scouts	....	0	1	6
Shoulder Knots for Rovers	...	0	2	0
Scarves will be made to order only	annas	4 to	10	0
Garter Tabs	...	0	2	0
Scout Knives big size without tin cutter	....	1	8	0
,, with tin cutter	...	2	0	0
,, Small size ordinary	...	0	11	0
,, Nickleplated	...	0	13	0
Scout Compass	each....	1	8	0
Mysore Flag	...	4	6	0
Union Jack	....	1	1	0
Morse Signalling Flag with stick	...	0	5	3
Semaphore Flags with stick	per pair ..	0	8	9
Triangular Bandages	...	0	3	3
Do	printed....	0	10	0
Staves	per 100....	15	0	0
Belts Web with Mysore monogram	each....	0	8	6
Indian Scout Pocket Book	...	1	0	0
Comb	...	0	2	6
Methods of Early Training	....	1	12	0
Thumb Stick	...	0	4	3
Woggle (Lacquer)	..	0	0	10
Belt-Leather	...	1	8	0
Gilcraft Books 1 to 16	each...	1	5	0
First Aid box small	....	1	9	0
do big	....	6	8	0
Produx Calculator	...	3	0	0
Marigala Koogu	...	1	0	0

	Each	Rs.	A.	P.
Haversack	...	1	6	0
Water Bottles	...	1	10	3
Shoulder Patches for Cubs		0	0	7
Scouting for Boys in India	...	2	0	0
Wolf cub Hand Book	...	1	15	0
Hammer	...	0	15	0
Splints	set....	2	4	0
Lanyard	each...	0	4	6
Neck Scarves silk square	....	2	4	0
Cub & Scout caps	...	0	4	6
Woollen Khaki Hoses big size	pair	1	9	6
	and	1	6	0
Chief Scouts Photo	each ..	0	8	0
Cotton Hoses	pair...	0	7	0
Second Hand Band Set—Rate Moderate				
Cymbol	each ...	5	8	0
Triangle	...	1	1	6
Side Drum	...	26	4	0
Bass Drum	...	38	4	6
Flute	each....	2	3	0
Skipping ropes with handles	,, ...	0	3	6
Law map in Urdu	...	1	6	0
Law chart in Urdu	...	0	3	0
Shoulder Badges—Troop No. and name to be furnished from 1 to 100	....	1	0	0
Woollen green neck scarves	....	1	0	0
Green cotton Scarf square	each	0	13	0
Troop Flag	,, ...	8	12	0
Wall Charts	,, ..	0	4	6
Jamboree buttons	,, ...	0	6	9
Troop Register (big)	,, ...	2	8	0
(Small)	,, ...	0	7	0

Gramophone records on How Scouting grew up by B. P. each 1—9—6

Scout and Cub uniform executed on order.

Scout Nickers each Rs. 1—6—0 Scout Shirts each Rs. 1—6—0

Apply to The Secretary,

THE MYSORE SCOUT CO-OPERATIVE STORES. LTD.

Scout Headquarters, Irwin Circle, Bangalore City.

BOYS' SECTION

ಹುಡುಗರ ಪ್ರಕರಣ

ಮರಿಗಳು

(ಹಿಂದಿನ ಸಂಚಿಕೆಯಿಂದ ಮುಂದುವರಿದುದು)

ಹಿಂಡಿನ ಸಂಸ್ಕಾರಗಳು ಒಟ್ಟಿನಲ್ಲಿ ಹಿಂಡಿನ ಸಾಂಘಿಕ ಜೀವನದ ಮೇಲೆ ಹೆಚ್ಚಿನ ಪರಿಣಾಮವನ್ನುಂಟಾಗಿರುವುವಲ್ಲದೆ ಕೆಲವು ನಿರ್ದಿಷ್ಟ ಸಂಸ್ಕಾರಗಳು ಪ್ರತಿಯೊಂದು ಮರಿಯ ನಡತೆಯ ಅಭಿವೃದ್ಧಿಯ ವಿಚಾರದಲ್ಲಿ ಬಹಳ ಮಟ್ಟಿಗೆ ಪರಿಣಾಮಕಾರಿಗಳಾಗಿರುತ್ತವೆ. ಇದು ಸಿದ್ಧಾಂತವಾದದ್ದೆಂತಲೇ ನಮ್ಮಲ್ಲಿ ಅನೇಕರ ಅಭಿಪ್ರಾಯ.

ಈ ಸಂಸ್ಕಾರಗಳಿಂದ ಒಳ್ಳೆಯ ಪರಿಣಾಮವುಂಟಾಗಬೇಕಾದರೆ ನಾವು ಇವುಗಳನ್ನು ಸರಿಯಾದ ರೀತಿಯಲ್ಲಿ ಆಚರಿಸಬೇಕು. ಕೈಪಿಡಿಯಲ್ಲಿ ಮೂರು ಸಂಸ್ಕಾರಗಳ ಸ್ಥೂಲಭಾವಗಳು ಮಾತ್ರ ಕೊಡಲ್ಪಟ್ಟಿವೆ. ಆದರೆ ಅವು ಅಲ್ಲಿಗೇ ಕೊನೆಯಾದವೆಂದು ತಿಳಿಯಬಾರದು. ಪ್ರತಿಯೊಬ್ಬ ಆಕೇಲನೂ ಇವುಗಳನ್ನು ಹೆಚ್ಚಿಸುವ ವಿಚಾರದಲ್ಲಿ ತನ್ನ ಪ್ರಯತ್ನ ಮತ್ತು ಊಹಾಶಕ್ತಿಗಳನ್ನು ಉಪಯೋಗಪಡಿಸಿಕೊಳ್ಳಬೇಕು. ತಮ್ಮ ಹಿಂಡಿನಲ್ಲಿಯೇ ಜನ್ಮ ತಾಳಿದ ಸಂಸ್ಕಾರಗಳಾದಲ್ಲಿ ಮರಿಗಳಿಗೆ ಅವುಗಳ ಮೇಲೆ ಉತ್ಕಟವಾದ ಪ್ರೇಮವುಂಟಾಗುವುದು. ಇದಕ್ಕೋಸ್ಕರವಾಗಿಯೇ ಪ್ರತಿಯೊಂದು ಹಿಂಡೂ ತನ್ನ ಸ್ಥಿತಿಗೆ ಅನುಗುಣವಾದ ಕೆಲವು ಸಂಸ್ಕಾರಗಳನ್ನು ಏರ್ಪಡಿಸಿಕೊಳ್ಳಬೇಕು. ಮತ್ತು ಸಂಸ್ಕಾರಗಳಲ್ಲಿ ಸ್ವಲ್ಪ ಸ್ವಲ್ಪ ವ್ಯತ್ಯಾಸಗಳನ್ನು ಮಾಡಿಕೊಳ್ಳಬಹುದು.

ಹೀಗೆ ಹೇಳಿದ ಮೇಲೆ ಹಿಂಡಿನಲ್ಲಿ ನಡೆಸಬಹುದಾದ ಸಂಸ್ಕಾರಗಳ ಪಟ್ಟಿಯೊಂದನ್ನು ಬರೆದುಕೊಡುವುದಕ್ಕೆ ನಾನು ತೊಡಗಿದರೆ ಅದು ಪರಸ್ಪರ ವಿರುದ್ಧವಾಗುತ್ತದೆ. ಆದ್ದರಿಂದ ನಾನು ಈ ವಿಚಾರದಲ್ಲಿ ನಾವು ಗಮನದಲ್ಲಿಡಬೇಕಾದ ಸ್ಥೂಲವಾದ ಕೆಲವು ವಿಧಿಗಳನ್ನು ಮೊದಲು ಹೇಳಿ ಅನಂತರ ನನ್ನ ಅನುಭವದಿಂದ ಕೆಲವು ಸಾಮಾನ್ಯ ಸೂಚನೆಗಳನ್ನು ಕೊಟ್ಟು ಆ ಮೇಲೆ ಮುಖ್ಯವಾದ ಸಂಸ್ಕಾರಗಳ ವಿಚಾರದಲ್ಲಿ ಕೆಲವು ಮಾತುಗಳನ್ನು ಹೇಳುತ್ತೇನೆ.

ನಾನು ಮೇಲೆ ಹೇಳಿರುವುದರ ಆಧಾರದ ಮೇಲೆ ಕೈಪಿಡಿಯಲ್ಲಿ ಕೊಟ್ಟಿರುವ ಸೂಚನೆಗಳನ್ನು ನೀವು ಗಮನಕ್ಕೆ ತೆಗೆದುಕೊಳ್ಳಬೇಕಾದ್ದಿಲ್ಲವೆಂತ ಅರ್ಥವಾಗುವುದೆಂದು ತಿಳಿಯಕೂಡದೆಂತ ನಿಮಗೆ ಮೊದಲು ಎಚ್ಚರಿಕೆಯನ್ನು ಕೊಡುತ್ತೇನೆ. ಅಲ್ಲಿ ಹೇಳಿರುವ ಸಂಸ್ಕಾರಗಳ ಜೊತೆಗೆ ಇನ್ನೂ ಕೆಲವನ್ನು ಸೇರಿಸಿಕೊಳ್ಳುವ ಸ್ವಾತಂತ್ರ್ಯವು ನಮಗುಂಟು. ಆದರೆ ಅವುಗಳನ್ನು ತೆಗೆದುಹಾಕುವ ಅಧಿಕಾರವು ನಮಗಿಲ್ಲ. ಪ್ರಪಂಚದ ಎಲ್ಲಾ ಕಡೆಗಳಲ್ಲಿಯೂ ಈ ಭಾತೃ ವರ್ಗವು ಕಂಡುಬರುವುದರ ಸಲುವಾಗಿಯೂ, ಅವು ಚೀಫ್ ಸ್ಕೌಟ್‌ರವರ ಸಲಹೆಗಳಾಗಿರುವುದರ ಸಲುವಾಗಿಯೂ ಅವುಗಳು ನಮ್ಮ ಹಿಂಡಿನ ಸಂಸ್ಕಾರಗಳಲ್ಲಿ ಸ್ವಲ್ಪವೂ ತಪ್ಪದೆ ಮತ್ತು ಬದಲಾವಣೆ ಹೊಂದದೆ ಆಚರಿಸಲ್ಪಡುವ ವಿಚಾರದಲ್ಲಿ ನಾವು ಮೈಮರೆಯಬಾರದು.

ಎರಡನೆಯದಾಗಿ, ಪ್ರತಿಯೊಂದು ಸಂಸ್ಕಾರವೂ ಹ್ರಸ್ವವಾಗಿಯೂ, ಸರಳವಾಗಿಯೂ ಮತ್ತು

ಗಂಭೀರವಾಗಿಯೂ ಇರಬೇಕೆಂಬ ಸಾಮಾನ್ಯ ವಿಧಿಯನ್ನು ನಾವು ನೆನಪಿನಲ್ಲಿಡಬೇಕು. ಈ ತತ್ವವು ಎಲ್ಲರಿಗೂ ಬಹಳ ಚೆನ್ನಾಗಿ ತಿಳಿದಿದ್ದರೂ, ಆಸಕ್ತಿಯನ್ನು ಹೆಚ್ಚಾಗುಳ್ಳ ನಾಯಕರನೇಕರು ಇದನ್ನು ಕಾರ್ಯದಲ್ಲಿ ತೋರಿಸುವುದಿಲ್ಲ. ಬಹಳ ಚೆನ್ನಾದ ಮತ್ತು ಅರಣ್ಯದ ವಾತಾವರಣದಿಂದ ತುಂಬಿ ತುಳುಕುವ ಆನೇಕ ಸಂಸ್ಕಾಗಳು ತುಂಬಾ ದೀರ್ಘವಾಗಿ ಮರಿಗಳ ಅಂತಸ್ತಿಗೆ ಮೀರಿಹೋಗಿರುವ ಸಂದರ್ಭಗಳನ್ನು ನಾನು ನೋಡಿದ್ದೇನೆ. (ಈ ವಿಚಾರದಲ್ಲಿ ನಾನೂ ದೋಷಕ್ಕೆ ಭಾಗಿಯಾಗಿದ್ದೇನೆ). ಇಂಥಾ ಸಂಸ್ಕಾರಗಳು ನಾಯಕರು ಮತ್ತು ಉಪನಾಯಕರಿಗೆ ಮಾತ್ರ ತಿಳಿಯುತ್ತವೆ. ಮತ್ತು ಅವರಿಗೆ ಮಾತ್ರ ರುಚಿಸುತ್ತವೆ. ಇಷ್ಟೇ ಅಲ್ಲ. ಮೇಲೆ ಹೇಳಿದ ಸಾಮಾನ್ಯ ವಿಧಿಗೆ ವಿರೋಧವಾದ ಸಂಸ್ಕಾರಗಳು ನಿಜವಾಗಿಯೂ ಹಾನಿಯನ್ನುಂಟುಮಾಡುತ್ತವೆ. ಅವುಗಳ ದೀರ್ಘತೆಯು ಮರಿಗಳಲ್ಲಿ ಬೇಜಾರನ್ನು ಹುಟ್ಟಿಸಿ ಅವರು ಆ ಕಡೆ ಈ ಕಡೆ ನೋಡುವಂತೆ ಮಾಡುತ್ತವೆ. ಸರಳತೆಯಿಲ್ಲದಿರುವುದರಿಂದ ಪ್ರಾರಂಭದಲ್ಲಿ ಅದು ಆಟರೂಪವಾಗಿರುವವರೆಗೂ ಇದ್ದ ಸ್ವಲ್ಪ ಆಸಕ್ತಿಯೂ ಆ ಮೇಲೆ ಸಂಪೂರ್ಣವಾಗಿ ಹೋಗಿಬಿಡುತ್ತದೆ. ಅವುಗಳ ನವೀನತೆಯು ಕಳೆಯುತ್ತಾ ಬಂದ ಹಾಗೆಲ್ಲಾ ಮೇಲೆ ಹೇಳಿದ ಎರಡು ಕಾರಣಗಳೂ ಸೇರಿ ಅವುಗಳ ಗಾಂಭೀರ್ಯವನ್ನು ತೆಗೆದು ಬಿಡುತ್ತವೆ. ಅರಣ್ಯದ ವಾತಾವರಣ ಮತ್ತು ಮನಸ್ಸನ್ನು ಆಕರ್ಷಣೆ ಮಾಡುವ ಗುಣ ಇವು ಸಂಸ್ಕಾರಗಳಲ್ಲಿರಬೇಕಾದ್ದೇನೋ ಸರಿ. ಆದರೆ ಇವು ಅವುಗಳ ಹ್ರಸ್ವತೆ ಮತ್ತು ಸರಳತೆಗಳಿಗೆ ಕುಂದನ್ನುಂಟುಮಾಡಬಾರದು.

ಹಿಂಡಿನಲ್ಲಿರುವ ಪ್ರತಿಯೊಬ್ಬರೂ ಸಂಸ್ಕಾರಗಳಲ್ಲಿ ಭಾಗಿಗಳಾಗಬೇಕೆಂಬುದು ಮತ್ತೊಂದು ಮುಖ್ಯವಾದ ಅಂಶ. ಹಿಂಡಿನಲ್ಲಿ ಪ್ರತಿಯೊಬ್ಬರಿಗೂ ಆ ಕಾಲಕ್ಕೆ ಸರಿಯಾದ ಮನೋಭಾವವಿರಬೇಕು. ಮತ್ತು ಹಿಂಡು ವಹಿಸುವ ಪಾತ್ರದ ಅಭಿಪ್ರಾಯವು ಸರಿಯಾಗಿ ಮೊದಲೇ ತಿಳಿದಿರಬೇಕು. ಇದರಲ್ಲಿ ಮೊದಲನೆಯ ವಿಚಾರವು ಬಹಳ ಸುಲಭ. ಸಂಸ್ಕಾರಕ್ಕೆ ಸ್ವಲ್ಪ ಮುಂಚೆ ಕಥೆ ಹೇಳುವುದರಿಂದಲೂ ಹೆಚ್ಚು ಗದ್ದಲವಿಲ್ಲದ ಕೆಲವು ಆಟಗಳನ್ನಾಡಿಸುವುದರಿಂದಲೂ ಅಥವಾ ಸಂಸ್ಕಾರಕ್ಕಾಗಿಯೇ ಬೇರೆ ಒಂದು ವಿಶೇಷ ಕೂಟವನ್ನು ಮಾಡುವುದರಿಂದಲೂ ತಕ್ಕ ಮನೋಭಾವವುಂಟಾಗುತ್ತದೆ. ಎರಡನೆಯ ವಿಚಾರದಲ್ಲಿ ಸ್ವಲ್ಪಮಟ್ಟಿಗೆ ನಾವು ಶ್ರಮವಹಿಸಿ ಸಂಸ್ಕಾರದ ದಿನ ಯಾರು ಯಾರು ಯಾವ ಯಾವ ಕೆಲಸಗಳನ್ನು ಮಾಡಬೇಕೋ ಅವುಗಳನ್ನು ಕೆಲವು ದಿನಗಳ ಮುಂಚೆ ಒಂದೆರಡು ಬಾರಿ ಮಾಡಿಸಬೇಕು. ಅದರಲ್ಲಿಯೂ ಆಕೇಲ ಮತ್ತು ಸಂಸ್ಕಾರವು ಯಾವ ಮರಿಗೆ ಆಗಬೇಕೋ ಅವನು ಇವರುಗಳು ತಮ್ಮ ಪಾತ್ರಗಳನ್ನು ಮೊದಲೇ ಚೆನ್ನಾಗಿ ತಿಳಿದಿರಬೇಕು. ಈ ಸಂಸ್ಕಾರಗಳು ಹಿಂಡಿನಲ್ಲಿ ಹುಟ್ಟಿದವಾದುದರಿಂದ (ಪದಕಗಳನ್ನು ಕೊಡುವುದು ಹೊರತು) ಅವುಗಳು ಆಕೇಲನಿಂದಲೇ ನಡೆಸಲ್ಪಡಬೇಕು. ಕೆಲವರಿಗೆ ದೊಡ್ಡ ದೊಡ್ಡ ಅಧಿಕಾರಿಗಳನ್ನುಕರೆದು ದೀಕ್ಷೆ (Investiture) ಮುಂತಾದ ಸಂಸ್ಕಾರಗಳನ್ನು ಮರಿಗಳಿಗೆ ಆವರಿಂದ ಮಾಡಿಸಬೇಕೆಂಬ ದುರಾಶೆಯು ಬಹಳವಾಗಿರುತ್ತದೆ. ಇದನ್ನು ಎಷ್ಟು ಅಲ್ಲಗಳೆದರೂ ತೀರದು.

ನಿಮ್ಮ ಹಿಂಡಿನ ಸಂಸ್ಕಾರಗಳನ್ನು ನೀವೇ ಏರ್ಪಾಡು ಮಾಡಿಕೊಳ್ಳುವುದಕ್ಕಾಗಿ ಕೆಲವು ಸೂಚನೆಗಳನ್ನು ಕೊಡುತ್ತೇನೆ. "ಕೂಟದ ಕಲ್ಲಿಗೆ" (Council Rock) ಮರಿಗಳು ಬೇರೆ ಬೇರೆ ದಿಕ್ಕುಗಳಿಂದ ತೋಳದ ಮರಿಗಳು ಬರು

ವಂತೆ ಕೈಕಾಲುಗಳ ಮೇಲೆ (ಅಂದರೆ ಮಂಡಿ ಯೂರಿ) ನಡೆದುಕೊಂಡು ಬರುವಂತೆ ವ್ಯವಸ್ಥೆ ಮಾಡಿ. ಮತ್ತು ಕೂಟವು ಮುಗಿದ ನಂತರ ಅದೇ ರೀತಿಯಲ್ಲಿ ಹಿಂದಕ್ಕೆ ಹೋಗುವ ಅಭ್ಯಾಸ ವನ್ನು ಮಾಡಿಸಿ. ಇದರಿಂದ ನಿಜವಾಗಿಯೂ ತಾವು ತೋಳಗಳೆಂಬ ಭಾವನೆಯುಂಟಾಗಿ ಅರ ಣ್ಯದ ವಾತಾವರಣವುಂಟಾಗುತ್ತದೆ. ಇದರಿಂದ ಆನಂದ ಪಡದಿರುವ ಮರಿಗಳನ್ನು ನಾನು ಇದು ವರೆಗೂ ನೋಡಿಯೇ ಇಲ್ಲ. ಕಾಲಕ್ಕೆ ತಕ್ಕ ಹಾಡು ಅಥವಾ ಗರ್ಜನೆಯನ್ನು ಸೇರಿಸುವುದ ರಿಂದಲೂ ಒಳ್ಳೆಯ ಪರಿಣಾಮವುಂಟು. ಪ್ರಾರಂಭ ದಲ್ಲಿ ಒಂದು ಹಾಡನ್ನು ಹಾಡುವುದರಿಂದ ಹಿಂಡು ಸ್ಥಾಯಕ್ಕೆ ಬರಲು ಬಹಳಮಟ್ಟಿಗೆ ಅನುಕೂಲ ವಾಗುತ್ತದೆ. ಕಾಡಿನ ಪುಸ್ತಕದಲ್ಲಿರುವ ಹಾಡು ಗಳಾದರೆ ಇನ್ನೂ ಸ್ವಾಭಾವಿಕವಾಗಿ ಕಾಣುತ್ತವೆ. [ಅವುಗಳನ್ನು ಇದುವರೆಗೆ ಯಾರೂ ಕನ್ನಡಕ್ಕೆ ತರ್ಜುಮೆ ಮಾಡಿಲ್ಲ. ಆಧುನಿಕ ಕವಿಗಳಲ್ಲಿ ಈ ಉಪಕಾರವನ್ನು ಮಾಡುವವರಿಗೆ ನನ್ನ ಧನ್ಯವಾದ ಗಳನ್ನು ಮೀಸಲಾಗಿಟ್ಟಿದ್ದೇನೆ]. ಪೌ ವೌ (ಯಾರಾದರೂ ದೊಡ್ಡವರು ಮರಿಗಳಿಗೆ ಏನಾ ದರೂ ವಿಚಾರವನ್ನು ಕುರಿತು ಹೇಳುವುದು). ಅಥವಾ ಹಾಡು ಇವುಗಳು ನಡೆಯುವಾಗ ಮರಿ ಗಳು ಕುಳಿತುಕೊಂಡಿರುವಂತೆ ಮಾಡುವುದು ಒಳ್ಳೆ ಯದು. ಅವರನ್ನು ನಿಂತಿರುವಂತೆ ಮಾಡಿದರೆ ಅವರಿಗೆ ಆಯಾಸವೂ ಬೇಜಾರೂ ಹುಟ್ಟಿ ಅವರ ಮನಸ್ಸು ಎಲ್ಲೆಲ್ಲೋ ಸಂಚಾರಕ್ಕೆ ಹೊರಡುತ್ತದೆ.

ಕೋಮಲ ಪಂಜನ ದೀಕ್ಷೆ:—(Tenderpad Investiture) ಸಂಸ್ಕಾರಗಳಲ್ಲೆಲ್ಲಾ ಇದು ಬಹಳ ಮುಖ್ಯವಾದದ್ದು. ಆದುದರಿಂದ ಅದು ಮನಸ್ಸಿಗೆ ಚೆನ್ನಾಗಿ ಹಿಡಿಯುವಂತಿರಬೇಕಲ್ಲದೆ ಅದು ಅವನಿಗೆ ಚೆನ್ನಾಗಿ ಅರ್ಥವಾಗಿ ಅವನು ಅದರಲ್ಲಿ ಮನಃ ಪೂರ್ವಕವಾಗಿ ಭಾಗಿಯಾಗುವಷ್ಟು ಸರಳವಾಗಿರ ಬೇಕಾದ ಅವಶ್ಯಕತೆಯುಂಟು. ಇಂಥಾ ಸಂದ ರ್ಭಗಳಲ್ಲಿ ಮರಿಯು "ಸಭಾಕಂಪ"ದಿಂದ ತನ್ನ ಪಾತ್ರವನ್ನೇ ಮರೆತುಬಿಡುತ್ತಾನೆ. ಕೆಲವು ವೇಳೆ ತಾನು ಮಾಡಬೇಕಾದ "ಭಾಷೆ" ಯೂ ಮರೆತು ಹೋಗುವುದುಂಟು. ಆದುದರಿಂದ ಮರಿಯ ಸಂಗಡ ಅಕೇಲನೂ ಭಾಷೆಯನ್ನು ಹೇಳುವುದು ಒಳ್ಳೆಯದು. ಈ ಸಂಸ್ಕಾರದಲ್ಲಿ ಇತರ ವಿಚಾರಗಳಿಗಿಂತಲೂ "ಭಾಷೆಯು" ಮುಖ್ಯವಾಗಿರುವುದರಿಂದ ಬರಿಯ ಆಡಂಬರಗಳು "ಭಾಷೆ" ಯನ್ನು ಮರೆ ಮಾಡಲು ಅವಕಾಶ ಕೊಡಬೇಡಿ. ನಾವು ಅಗ ನಡೆಸತಕ್ಕ ಪ್ರತಿ ಯೊಂದು ಕೆಲಸಕ್ಕೂ ಭಾಷೆಯನ್ನೇ ಗುರಿಯಾ ಗಿಟ್ಟುಕೊಳ್ಳಬೇಕು. ಸ್ಕೌಟ್ ಭ್ರಾತೃವರ್ಗ ವೆಂಬ ದೊಡ್ಡ ವರ್ಗಕ್ಕೆ ಮರಿಯ ಪ್ರವೇಶದ ಮೇಲೆ ಹೆಚ್ಚು ಅವಧಾರಣೆ (Emphasis) ಇರ ಬೇಕು. ಹಿಂಡು ಹೊಸ ಮರಿಯ ಆಗಮನದಲ್ಲಿ ಹೆಚ್ಚು ಆಸಕ್ತಿಯನ್ನು ತೋರಿಸುವಂತೆಯೂ ಮತ್ತು ಮರಿಗಳು ಅವನಿಗೆ ಸುಖಾಗಮನ (Welcome) ವನ್ನು ಬಯಸುವುದರಲ್ಲಿ ಭಾಗ ವಹಿಸುವಂತೆಯೂ ಜಾಗರೂಕತೆಯಿಂದ ನೋಡಿ ಕೊಳ್ಳಬೇಕು. ಮುಖಂಡನಿಗೂ ಏನಾದರೊಂದು ವಿಶೇಷ ಕಾರ್ಯವಿರಬೇಕು.

ಮುಖಂಡನ ದೀಕ್ಷೆ :— ಇದು ಕೈಪಿಡಿಯಲ್ಲಿ ಹೇಳಲ್ಪಟ್ಟಿಲ್ಲವಾದರೂ, ಸಾಮಾನ್ಯವಾಗಿ ಎಲ್ಲಾ ಸಂದರ್ಭಗಳಲ್ಲಿಯೂ ಬಹಳ ಉಪಯೋಗಕರ ವಾಗಿ ಕಂಡುಬಂದಿದೆ. ಮುಖಂಡನು ನಿಯಾ ಮಕ ಮಾಡಲ್ಪಟ್ಟ ಒಂದು ತಿಂಗಳ ನಂತರ ಇದನ್ನು ನಡೆಸಬಹುದು. ಆದರೆ ಅವನು ಆ ಸ್ಥಾನಕ್ಕೆ ಯೋಗ್ಯನೆಂಬುದು ಚೆನ್ನಾಗಿ ಗೊತ್ತಾದ ಮೇಲೆ ಮಾಡಬೇಕು. ಇದಕ್ಕೆ ತಕ್ಕ ಸಂಸ್ಕಾರವನ್ನು

ಏರ್ಪಡಿಸಿಕೊಳ್ಳುವುದರಲ್ಲಿ ಮೂರು ವಿಚಾರಗಳು ಸೇರಿರಬೇಕು. ಮೊದಲು ಆಕೇಲನು ಕೆಲವು ಬುದ್ಧಿ ಮಾತುಗಳನ್ನು ಹೇಳಬೇಕು- ಅವು ದೀಕ್ಷೆ ತೆಗೆದುಕೊಳ್ಳುವ ಮುಖಂಡನಿಗೂ ಅವನ ಷಟ್ಕಕ್ಕೂ ಸಂಬಂಧಿಸಿದವುಗಳಾಗಿರಬೇಕು. ಎರಡನೆಯದು ಮುಖಂಡನು "ಭಾಷೆ" ಮಾಡುವುದು. ಮೂರನೆಯದು ಮುಖಂಡನಿಗೆ ಅಧಿಕಾರವನ್ನು ಕೊಡುವುದು ಮತ್ತು ಅವನ ಷಟ್ಕವು ತನ್ನ ಒಪ್ಪಿಗೆಯನ್ನು ಯಾವುದಾದರೂ ಉಚಿತವಾದ ರೀತಿಯಲ್ಲಿ ತೋರ್ಪಡಿಸುವುದು.

ಆರೋಹಣ :—(Going up) ಇದು ಪ್ರಾಮುಖ್ಯತೆಯಲ್ಲಿ ಕೋಮಲಪಂಜನ ದೀಕ್ಷೆಯ ಸಮವರ್ತಿಯಾಗಿದೆ. ಇದು ಮಾಡಿಯೇತೀರಬೇಕಾದ ಸಂಸ್ಕಾರವಲ್ಲದಿದ್ದರೂ ಇದನ್ನಪೇಕ್ಷಿಸದಿರುವ ಮಂಡಲಗಳು (Groups) ಬಹಳ ವಿರಳ. ಹಿಂಡಿನ ವಿಚಾರದಲ್ಲಿ ಇದು ಬಹಳ ಗಂಭೀರ ಭಾವದಲ್ಲಿಯೇ ನಡೆಯುತ್ತದೆ. ನಿಜವಾಗಿಯೂ ಯೋಚಿಸಿದರೆ ಹಿಂಡನ್ನು ಬಿಟ್ಟು ಹೋಗುವವರಿಗೂ ಆಕೇಲನಿಗೂ ಈ ಕಾಲದಲ್ಲಿ ಮನಸ್ಸಿನಲ್ಲಿ ಹೆಚ್ಚಿನ ಸಂತಾಪವುಂಟಾಗುತ್ತದೆ. ಆದುದರಿಂದ ಹಿಂಡನ್ನು ಬಿಟ್ಟು ಹೋಗುವವರ ಮನಸ್ಸಿನಲ್ಲಿ ಬಹಳ ಮಟ್ಟಿಗೆ ವಿಕಾರವುಂಟಾಗದಂತೆ ನೋಡಿಕೊಳ್ಳುವುದು ನಮ್ಮ ಕರ್ತವ್ಯ. ಅವರನ್ನು ಹಿಂಡು ಸಂತೋಷದಿಂದ ಮುಂದಕ್ಕೆ ಕಳುಹಿಸಿಕೊಡಬೇಕು. ಮತ್ತು ಆಕೇಲನೂ ಸಂತೋಷದಿಂದ ಅವರಿಗೆ ಬೆನ್ನುತಟ್ಟಿ ಕಳುಹಿಸಬೇಕು. ಹಾಗೆ ಕಳುಹಿಸುವುದಕ್ಕೆ ಮುಂಚೆ ಸಂದರ್ಭಕ್ಕೆ ಅನುಗುಣವಾದ ಕೆಲವು ಮಾತುಗಳನ್ನು ಹೇಳುವುದರಿಂದ ಪ್ರಯೋಜನವುಂಟು. ಮರಿಯು ಯಾವ ಸ್ಕೌಟ್ ಗುಂಪಿಗೆ ಸೇರುತ್ತಾನೋ ಅದೂ ಕೂಡ ಈ ಸಂಸ್ಕಾರದಲ್ಲಿ ಭಾಗಿಯಾಗಬೇಕು. ಮತ್ತು ಅದರ ಪಾತ್ರವೂ ಬಹಳ ಮುಖ್ಯವಾದದ್ದೆಂಬುದನ್ನು ನಾವು ಗಮನದಲ್ಲಿಡಬೇಕು. ಹಿಂಡಿನ ವಿಚಾರದಲ್ಲಿ ನಾವು ಎಷ್ಟು ಎಚ್ಚರಿಕೆಯನ್ನು ತೆಗೆದುಕೊಳ್ಳುತ್ತೇವೋ ಅಷ್ಟೇ ಎಚ್ಚರಿಕೆಯನ್ನು ಗುಂಪಿನ ವಿಚಾರದಲ್ಲಿಯೂ ತೆಗೆದುಕೊಳ್ಳಬೇಕು.

(ಮರಿಯನ್ನು ಒಂದು ತಾರೆಯ ಮರಿಯನ್ನಾಗಿಯೂ ಎರಡು ತಾರೆಯ ಮರಿಯನ್ನಾಗಿಯೂ ಮಾಡುವಾಗ ಕೊಡುವ ದೀಕ್ಷೆಯ ವಿಚಾರದಲ್ಲಿ ಹೆಚ್ಚು ಹೇಳಬೇಕಾಗಿಲ್ಲವಾದ್ದರಿಂದ ಅವುಗಳನ್ನು ಇಲ್ಲಿ ವಿಮರ್ಶೆ ಮಾಡಿಲ್ಲ.

(ಮುಂದುವರಿಯುವುದು)

ಭೀಲ್.

ಪೆಟ್ರೋಲ್‌ಲೀಡರಿಗೊಂದು ಕಾಗದ.

(ರೋಲ್ಯಾಂಡ್ ಇ. ಫಿಲಿಪ್ಸ್‌ರವರ ಪುಸ್ತಕದ ಅನುವಾದ.)

ನನ್ನ ಪ್ರೀತಿಯ ಶ್ಯಾಮೂ,

ಸ್ಕೌಟ್ ಮನಸಾ ವಾಚಾ ಕಾಯಾ ಶುದ್ಧನು. ಇದೇ ಹತ್ತನೆಯ ಸ್ಕೌಟ್ ನಿಯಮವು.

ಒಂದಾನೊಂದು ಕಾಲದಲ್ಲಿ ಒಂಭತ್ತು ನಿಯಮಗಳು ಮಾತ್ರವೇ ಇದ್ದವು. ಚೀಫ್‌ಸ್ಕೌಟ್‌ರವರನ್ನು ಯಾರೋ ಒಬ್ಬರು ಮೊದಲುಸಾರಿ "ಸ್ಕೌಟ್ ಶುದ್ಧನು" ಎಂಬ ನಿಯಮವು ಯಾಕೆ ಹೇಳಲ್ಪಟ್ಟಿಲ್ಲವೆಂದು ಕೇಳಿದಾಗ ಅವರು "ಶುದ್ಧತೆ" ಯೆಂಬುದು ಉತ್ತಮೋತ್ತಮವಾದ ಮತ್ತು ಅತಿಮುಖ್ಯವಾದ ಗುಣ, ಅದು ಸ್ಕೌಟಿನ ಗುಣಗಳಲ್ಲೊಂದೆಂತ ನಿರೂಪಣ ಮಾಡಿದಲ್ಲಿ ಅದು ಇತರ ಒಂಭತ್ತಕ್ಕಿಂತಲೂ ಹೆಚ್ಚಿನದಲ್ಲವೆಂದು ಅರ್ಥವಾಗುತ್ತದೆ" ಎಂದು ಉತ್ತರ ಕೊಟ್ಟಂತೆ ಪ್ರತೀತಿಯಿದೆ.

ಆದರೆ ಕೊನೆಗೆ ಅವರು ಹತ್ತನೇ ನಿಯಮವನ್ನೂ ಸೇರಿಸಿ ಈ ರೀತಿ ಹೇಳಿದರು:—"ಒಬ್ಬ ಹುಡುಗನಿಗೆ ಹತ್ತನೇ ನಿಯಮಕ್ಕೆ ಭಂಗವುಂಟಾಗದಂತೆ ನಡೆಯುವ ಮನೋದಾರ್ಢ್ಯವಿದ್ದರೆ, ಉಳಿದ ಒಂಭತ್ತಕ್ಕೆ ಚ್ಯುತಿಯಿಲ್ಲವೆಂತ ನನ್ನ ನಂಬುಗೆ".

ಈ ರೀತಿ ನಮ್ಮ ಹತ್ತನೇ ಮಹಾನಿಯಮದ ಅವತಾರವಾಯಿತು.

ಸ್ಕೌಟ್ ವಾಚಾಶುದ್ಧನು.

ಅಂದರೆ ತುಚ್ಛವಾದ ಮತ್ತು ಹೇಯವಾದ ಮಾತುಗಳನ್ನಾಡಬೇಕೆಂದು ಅವನಿಗೆ ಆಶೆಯುಂಟಾಗಲಿ ಅಥವಾ ಇತರರು ಹೇಳುವ ಹೊಲಸು ಕಥೆಗಳನ್ನು ಕೇಳಲು ಅವನಿಗೆ ಏನೇ ಕುತೂಹಲವುಂಟಾಗಲಿ, ಅವನು ಅಂಥಾ ಮಾತುಗಳನ್ನಾಡುವುದೂ ಇಲ್ಲ ಮತ್ತು ಅಂಥಾ ಕಥೆಗಳಿಗೆ ಕಿವಿಗೊಡುವುದೂ ಇಲ್ಲ. ಯಾಕೆಂದರೆ ಅವನು ಸ್ಕೌಟು.

ಇತರರು ಯಾವರೀತಿಯಲ್ಲೀ ನಡೆದುಕೊಳ್ಳಲಿ ಅದು ಅವನಿಗೆ ಅಪ್ರಕೃತ. ಅವನು ಹೋಗುವ ಶಾಲೆಯ ಇತರ ಹುಡುಗರು ಹೊಲಸು ಮಾತುಗಳನ್ನಾಡಿದರೂ ಅಥವಾ ಅವನು ಕೆಲಸ ಮಾಡುವ ಸ್ಥಳದಲ್ಲಿರುವ ಇತರರು ಹೇಯವಾದ ಮಾತುಗಳಲ್ಲೀ ಆಸಕ್ತರಾಗಿದ್ದರೂ ಸ್ಕೌಟು ವಾಚಾಶುದ್ಧನಾಗಿರುತ್ತಾನೆ.

ನಮ್ಮನ್ನು ನೋಡಿ ಇತರರು ಎಷ್ಟೇ ಹಾಸ್ಯ ಮಾಡಿದರೂ ಮತ್ತು ನಮಗೆ ಕಿರುಕುಳ ಕೊಟ್ಟರೂ ಚಿಂತೆಯಿಲ್ಲ. ನಾವು ಕೈಲಾಗದವರೆಂತ ಹೀಯಾಳಿಸಿದರೂ ಬಾಧಕವಿಲ್ಲ. ನಮ್ಮ ಪಥವನ್ನು ನಾವು ಬಿಟ್ಟು ನಡೆಯುವುದಿಲ್ಲ.

ನಾನು ಒಂದು ಸ್ಕೌಟ್ ಗುಂಪನ್ನು ನೋಡಿದ್ದೇನೆ. ಅದರಲ್ಲಿ ಯಾವ ಹುಡುಗನೂ ಹೊಲಸು ಮಾತನಾಡುವುದಸಾಧ್ಯ. ಯಾಕೆಂದರೆ ಅವನು ಹೇಳುವುದಕ್ಕೆ ಯಾರೂ ಕಿವಿಗೊಡುವುದಿಲ್ಲ.

ಒಂದಾವರ್ತಿ ಒಬ್ಬ ಹುಡುಗನನ್ನು ಯಾರಾದರೂ ಶಿಬಿರವಾಸಕ್ಕೆ ಕರೆದುಕೊಂಡು ಹೋಗುವವರಿದ್ದಾರೆಯೇ ಎಂಬುದಾಗಿ ಒಂದು ಪ್ರಶ್ನೆಯು ಒಬ್ಬರಿಂದ ಬಂದಿತು. ಆ ಹುಡುಗನ ಗುಂಪಿನವರು ಶಿಬಿರವಾಸಕ್ಕೆ ಹೋಗಲು ಅವರಿಗೆ ಅನುಕೂಲವಿರವಿಲ್ಲ. ಮೇಲೆ ಹೇಳಿದ ಗುಂಪಿನವರು ಹೊರ

ಗಿನ ಹುಡುಗನು ಯಾರಾದರೂ ಇದ್ದರೆ ತಾವು ಶಿಬಿರವಾಸಕ್ಕೆ ಜೊತೆಯಲ್ಲಿ ಕರೆದುಕೊಂಡು ಹೋಗುವುದಾಗಿ ಹೇಳಿದ್ದರು-ಆ ಹುಡುಗನು ಹದಿನೇಳು ವಯಸ್ಸಿನವನು.

ಆ ಹುಡುಗನು ಬರುವುದಕ್ಕೆ ಮುಂಚೆ ಗುಂಪಿನ ಸ್ಕೌಟ್ ಮಾಸ್ಟರು ಹುಡುಗರನ್ನೆಲ್ಲಾ ಕರೆದು "ಹುಡುಗರಿರಾ, ನೀವೆಲ್ಲರೂ ಸೇರಿ ಒಂದು ಉಪಕಾರವನ್ನು ಮಾಡುವುದಕ್ಕೆ ಇಷ್ಟಪಡುವಿರಾ" ಎಂದರು.

"ಆಗಲಿ ಸ್ವಾಮಿ" ಎಂದರು ಹುಡುಗರು.

"ಹಾಗಾದರೆ ನಾನು ಒಬ್ಬ ಬಡ ಹುಡುಗನನ್ನು ಶಿಬಿರವಾಸಕ್ಕೆ ಅತಿಥಿಯಾಗಿ ಕರೆದಿದ್ದೇನೆ. ಅವನು ಈ ದಿನ ರಾತ್ರಿ ಇಲ್ಲಿಗೆ ಬರುತ್ತಾನೆ. ನೀವೆಲ್ಲರೂ ಅವನೊಂದಿಗೆ ವಿಶ್ವಾಸದಿಂದಿರಬೇಕು. ಅವನು ನೊಂದುಕೊಳ್ಳುವಂತೆ ನಡೆದುಕೊಳ್ಳಬೇಡಿ" ಎಂದರು.

ಹುಡುಗರೆಲ್ಲಾ "ಬಹಳ ಒಳ್ಳೆಯದು, ನಾವು ಹಾಗೆಯೇ ನಡೆದುಕೊಳ್ಳುತ್ತೇವೆ" ಎಂದರು.

ಆ ಹುಡುಗನು ಅದೇ ರೀತಿ ಶಿಬಿರವಾಸಕ್ಕಾಗಿ ಬಂದನು. ಎರಡನೇ ದಿನ ರಾತ್ರಿ ಆ ಹುಡುಗನು ಸ್ಕೌಟ್ ಮಾಸ್ಟರಲ್ಲಿಗೆ ಬಂದು "ಸ್ವಾಮೀ ನಾನು ಇಲ್ಲಿರಲಾರೆ; ಮನೆಗೆ ಹೊರಟು ಹೋಗುತ್ತೇನೆ." ಎಂದನು.

ಸ್ಕೌಟ್ ಮಾಸ್ಟರು ಚಕಿತರಾದರು.

"ಯಾಕೆ ಮನೆಯಲ್ಲಿ ಯಾರಾದರೂ ಅಸ್ವಸ್ಥವೇ? ಯಾತಕ್ಕೋಸ್ಕರ ಮನೆಗೆಹೋಗಬೇಕು? ಎಂದರು.

ಹುಡುಗನು "ಇಲ್ಲ, ಯಾರೂ ಖಾಯಿಲೆಯಿಲ್ಲ; ಆದರೂ ನಾನಿಲ್ಲಿರುವುದು ಸಾಧ್ಯವಿಲ್ಲ" ಎಂದನು.

ಸ್ಕೌಟ್ ಮಾಸ್ಟರು "ನೀನಿಲ್ಲಿ ಸಂತೋಷದಿಂದಿದ್ದೀಯೆಂದು ನಾನು ತಿಳಿದಿದ್ದೆ, ಏನು ವಿಚಾರ? ಎಂದರು.

ಹುಡುಗನು, "ನಿಮ್ಮ ಹುಡುಗರ ನಡತೆ ನನಗೆ ಸರಿ ಬೀಳುವುದಿಲ್ಲ, ಅವರು ನನ್ನ ಜೊತೆ ಸೇರುವುದಿಲ್ಲ ಈ ದಿವಸನೆಲ್ಲಾ ಅವರು ನನ್ನೊಡನೆ ಮಾತಾಡಿಲ್ಲ" ಎಂದನು.

ಸ್ಕೌಟ್ ಮಾಸ್ಟರು "ನೀನು ಹೇಳಿದ್ದನ್ನು ಕೇಳಿ ನನಗೆ ನಾಚಿಕೆಯಾಗುತ್ತದೆ; ನಿನ್ನ ಮನಸ್ಸನ್ನು ನೋಯಿಸುವುದಿಲ್ಲವೆಂದು ನಮ್ಮ ಹುಡುಗರು ಭರವಸೆ ಕೊಟ್ಟಿದ್ದರು" ಎಂದರು.

ಆಗ ಸ್ಕೌಟ್ ಮಾಸ್ಟರಿಗೆ ಏನೋ ಸ್ಫೂರ್ತಿಯಾಯಿತು. ನಮ್ಮ ಹುಡುಗರು ಮಾತುಬಿಟ್ಟದ್ದು ನೀನು ಏನೂ ಮಾಡಿದಕ್ಕಾಗಿಯಲ್ಲವಷ್ಟೇ" ಎಂದರು.

ಆ ಹುಡುಗನ ಕಣ್ಣಿನಲ್ಲಿ ಬಳಬಳ ನೀರು ಸುರಿಯಲು ಪ್ರಾರಂಭವಾಯಿತು. ಹುಡುಗನು "ಸ್ವಾಮೀ, ನಿಮ್ಮ ಗುಂಪಿಗೂ ನಾನಿದ್ದ ಗುಂಪಿಗೂ ಬಹಳ ವ್ಯತ್ಯಾಸವಿದೆ ನಿಮ್ಮ ಹುಡುಗರ ಜೊತೆಯಲ್ಲಿ ಹೊಂದಿಕೊಂಡಿರಬೇಕೆಂತ ನಮ್ಮ ಗುಂಪಿನಲ್ಲಿ ವಾಡಿಕೆಯಾಗಿ ಹೇಳಲ್ಪಡುತ್ತಿದ್ದ ಕೆಲವು ಕಥೆಗಳನ್ನು ಹೇಳಿದೆ—ಅವು ಸ್ವಲ್ಪ ತುಚ್ಛವಾದವುಗಳು-, ನಿಮ್ಮ ಸ್ಕೌಟುಗಳು ಅವುಗಳನ್ನು ಕೇಳಲು ಇಷ್ಟಪಡಲಿಲ್ಲ. ಆಗಿನಿಂದ ಎಲ್ಲರೂ ಮಾತು ಬಿಟ್ಟಿದ್ದಾರೆ" ಎಂದನು.

ಸ್ಕೌಟ್ ಮಾಸ್ಟರು ತನ್ನ ಪೆಟ್ರೋಲ್ ಲೀಡರುಗಳನ್ನೆಲ್ಲಾ ಕರೆದು ಸ್ವಲ್ಪಕಾಲದಲ್ಲಿಯೇ ಎಲ್ಲವನ್ನೂ ಸರಿಪಡಿಸಿದರು.

ಒಂದುವಾರ ಕಳೆದ ಮೇಲೆ ಆ ಹುಡುಗನು ತಾನು ಇದುವರೆಗೂ ಇಷ್ಟು ಸಂತೋಷವಾಗಿ ಎಂದೂ ಕಾಲವನ್ನು ಕಳೆದಿರಲಿಲ್ಲವೆಂದು ಹೇಳಿ ಅವರ ಅಪ್ಪಣೆ ಪಡೆದು ತನ್ನ ಊರಿಗೆ ಹೋದನು.

ಸ್ಕೌಟ್ ಕಾಯಾಪರಿಶುದ್ಧನು :—

ಒಂದು ದಿನ ನನಗೆ ಬಹಳ ದಿವಸಗಳಿಂದಲೂ ಪರಿಚಿತನಾದ ಒಬ್ಬ ಪೆಟ್ರೋಲ್ ಲೀಡರು ನನ್ನಲ್ಲಿಗೆ ಬಂದು "ಸ್ವಾಮಿ, ಇನ್ನುಮುಂದೆ ನಾನು ಯೋಗ್ಯನಾದ ಸ್ಕೌಟಾಗಿರಲಾರೆ" ಎಂದನು.

"ಯಾಕೆ, ಏನು ಸಮಾಚಾರ; ನಿನ್ನ ಪೆಟ್ರೋಲ್ ಯೋಗ್ಯರೀತಿಯಲ್ಲಿಲ್ಲವೆ ?" ಎಂದು ಕೇಳಿದೆ.

"ಹಾಗಲ್ಲ, ನನ್ನ ಪೆಟ್ರೋಲ್ ಸರಿಯಾಗಿಯೇ ಇದೆ. ಗುಂಪೂ ಸಹ ಬೆಳೆಯುತ್ತಿದೆ. ನಾನು ಹತ್ತನೇನಿಯಮಕ್ಕೆ ಅನುಸಾರವಾಗಿ ನಡೆಯಲಾರೆ" ಆದ್ದರಿಂದ ನಾನು ಯೋಗ್ಯನಾಗಿರಲಾರೆ" ಎಂದನು.

"ಏನು ತೊಂದರೆ ಹೇಳು" ಎಂದು ನಾನು ಕೇಳಿದೆ. "ನಾನೇನೋ ನಿಯಮಕ್ಕನುಸಾರವಾಗಿಯೇ ನಡೆಯುತ್ತೇನೆ. ಎಲ್ಲಾ ನಿಯಮಗಳಿಗೂ ಬದ್ಧನಾಗಿಯೇ ನಡೆಯಬೇಕೆಂದು ನನ್ನ ಸಂಕಲ್ಪ. ನಾನಿರುವ ಸ್ಥಳದಿಂದಲೇ ನನಗೆ ತೊಂದರೆ. ನಾನು ಯಂತ್ರದ ಕೆಲಸವನ್ನು ಕಲಿಯುತ್ತಿದ್ದೇನೆ. ನಾನು ಕೆಲಸಮಾಡುವ ಸ್ಥಳದಲ್ಲಿರುವವರ ವರ್ತನೆಯನ್ನು ಕೆಲವುವೇಳೆ ಸಹಿಸುವುದಸಾಧ್ಯ. ಅದು ಯೋಚಿಸಲಸಾಧ್ಯವಾದಷ್ಟು ಹೇಯವಾದದ್ದು. ನಾನು ವಾಚಾಶುದ್ಧನಾಗಿರಬಲ್ಲೆ, ಆದರೆ ನಾನಿರುವ ಸ್ಥಳದಲ್ಲಿ ಕಾಯಾ ಶುದ್ಧನಾಗಿರುವುದಸಾಧ್ಯ. ಈ ವರ್ಷದ ಕೊನೆಯಲ್ಲಿ ನಾನು ಕೆಲಸವನ್ನು ಕಲಿತುಕೊಂಡದ್ದು ಮುಗಿಯುತ್ತದೆ. ಆಗ ನಾನು ಆ ಸ್ಥಳವನ್ನು ಬಿಟ್ಟು ಬಿಡುತ್ತೇನೆ. ಆ ಮೇಲೆ ನಾನು ಹತ್ತನೇ ನಿಯಮವನ್ನುಲ್ಲಂಘಿಸದೆ ನಡಯುತ್ತೇನೆ" ಎಂದನು.

"ನಿಯಮಕ್ಕನುಸಾರವಾಗಿ ನಡೆಯುವುದಾದರೆ ಯಾವಾಗಲೂ ಆ ರೀತಿ ನಡೆಯಬೇಕು; ಈಗಲೂ ನಿಯಮವನ್ನು ಮೀರಲಾಗದು. ನೀನು ಸ್ಕೌಟ್ ಭಾಷೆಯನ್ನು ತೆಗೆದುಕೊಂಡಿದ್ದೀಯೆ. ಏಳು ಜನ ಹುಡುಗರಿಗೆ ನೀನು ಮುಂದಾಳಾಗಿದ್ದೀಯೆ. ನೀನು ಸ್ಕೌಟ್ ನಿಯಮಕ್ಕಾಗಿ ಹೋರಾಡಿದರೆ ಈ ಜಿಲ್ಲೆಯಲ್ಲಿರುವ ಸಾವಿರದಾರುನೂರು ಸ್ಕೌಟುಗಳಿಗಾಗಿ ಹೋರಾಡಿದಂತಾಗುತ್ತದೆ. ನೀನು ಈ ಸಂಸ್ಥೆಗೆ ನಿನ್ನನ್ನು ಒಪ್ಪಿಸಿಕೊಂಡಾಗ ನಿನಗಿರುವ ಚಾತುರ್ಯವನ್ನು ಮಾತ್ರವಲ್ಲದೆ ಪರಿಶುದ್ಧವಾದ ದೇಹವನ್ನೂ ಕೊಡುವ ಭರವಸೆಯಿಂದ ನಿನ್ನನ್ನು ಸ್ವೀಕರಿಸಿದೆವು. ಸ್ಕೌಟ್ ಸಂಸ್ಥೆಯ ಗೌರವವನ್ನು ಕಾಪಾಡಲು ನಿನ್ನ ಶರೀರ ಶುದ್ಧತೆಯನ್ನು ಕಾಪಾಡಿಕೊಳ್ಳುವಿಯೋ ?" ಎಂದು ಕೇಳಿದೆ.

"ನಾನು ಕೆಲಸ ಮಾಡುವ ಸ್ಥಳಕ್ಕೆ ಹಿಂದಿರುಗಿ ಹೋದಾಗ ಅಲ್ಲಿ ನಾನೇನು ಮಾಡಬೇಕೆಂಬುದನ್ನು ತಿಳಿಸಿದರೆ ನಾನು ಆ ರೀತಿ ಮಾಡಬಲ್ಲೆ" ಎಂದನು.

"ಯಾವನಾದರೂ ದೊಡ್ಡವನಾಗಲಿ ಅಥವಾ ನಿನಗಿಂತಲೂ ವಯಸ್ಕನಾದ ಹುಡುನಾಗಲಿ ನಿನ್ನ ಶರೀರವನ್ನು ಅಪವಿತ್ರ ಮಾಡಬಂದರೆ, ನಿನ್ನ ಮುಷ್ಟಿಯನ್ನು ಸಿದ್ಧಮಾಡಿಕೊಂಡು ಬಲವಾಗಿ ಮುಖದ ಮೇಲೆ ಹೊಡೆ. ಅವನು ಪುನಃ ನಿನ್ನ ತಂಟೆಗೆ ಬರುವುದಿಲ್ಲ. ಅಷ್ಟು ಮಾಡಲು ಧೈರ್ಯವುಂಟೋ ?" ಎಂದು ಹೇಳಿದೆ.

"ಹಾಗೆಯೇ ಮಾಡುತ್ತೇನೆ" ಎಂದು ಹೇಳಿ ಕೂಡಲೆ ಹೊರಟುಹೋದನು.

ಐದು ದಿನಗಳು ಕಳೆದ ಮೇಲೆ ಆ ಹುಡುಗ ನನ್ನು ಪುನಃ ರೈಲ್ವೆ ಸ್ಟೇಷನ್ನಿನಲ್ಲಿ ನೋಡಿದೆ.

"ಏನು ಸ್ಥಿತಿ ಈಗ ಹೇಗಿದೆ ?" ಎಂದನು ಕೇಳಿದೆ.

"ಗುಂಪೇನೋ ಸರಿಯಾಗಿದೆ ; ನಾನು ಕೆಲಸವನ್ನು ಕಳೆದುಕೊಂಡೆ" ಎಂದನು.

"ಏಕೆ, ಏನಾಯಿತು"

"ನಾನು ಒಬ್ಬನ ಮುಖದ ಮೇಲೆ ಮುಷ್ಟಿಯಿಂದ ಬಲವಾಗಿ ಹೊಡೆದೆ"

"ಅದಕ್ಕಾಗಿ ನಿನ್ನ ಕೆಲಸವು ಹೋಗಲಿಲ್ಲವಷ್ಟೇ?"

"ಇಲ್ಲ ಅದು ನಾನು ನಿಮ್ಮಲ್ಲಿ ಮಾತನಾಡಿ ಹೋದ ಮಾರನೆಯ ದಿನ ಬೆಳಗ್ಗೆ ನಡೆಯಿತು. ಅದನ್ನು ಯಾರೂ ಕಾಣಲಿಲ್ಲ. ಅದೇ ದಿನ ಮಧ್ಯಾಹ್ನ ಇನ್ನೊಬ್ಬನಿಗೆ ಅದೇ ರೀತಿ ಮಾಡಬೇಕಾಯಿತು. ಅದರಿಂದ ನನ್ನ ಕೆಲಸ ಹೋಯಿತು".

"ನೀನು ನನ್ನೊಡನೆ ಕೂಡಲೆ ಯಾಕೆ ಹೇಳಲಿಲ್ಲ?" ಎಂದು ಕೇಳಿದೆ.

"ಸ್ಕೌಟುಗಳಿಗೆ ಕೆಲಸ ಹುಡುಕಿ ಕೊಡಲು ಊರಲ್ಲೆಲ್ಲಾ ನೀವು ಅಲೆಯಲಾಗುವುದೇ? ಆದರಿಂದ ಆ ಕಡೆ ನನ್ನ ಯೋಚನೆ ಹರಿಯಲಿಲ್ಲ" ಎಂದನು.

"ನೀನು ನಾಳೆ ಬೆಳಗ್ಗೆ ಹತ್ತು ಗಂಟೆಗೆ ನನ್ನನ್ನು ನೋಡಲಾಗುವುದೇ" ಎಂದು ಕೇಳಿದೆ.

"ಆಗಲಿ ಬರುತ್ತೇನೆ" ಎಂದನು.

"ನಾನು ನಿನ್ನನ್ನೇ ನಿರೀಕ್ಷಿಸುತ್ತಿರುತ್ತೇನೆ" ಎಂದು ಹೇಳಿದೆ.

ಒಳ್ಳೆಯವನೂ ಯೋಗ್ಯನೂ ಆದ ಸ್ಕೌಟ್ ಸಿಕ್ಕುವುದಾದರೆ ಅವನಿಗೆ ಜೀವನಕ್ಕೆ ಒಂದು ಒಳ್ಳೆಯ ದಾರಿಯನ್ನು ಮಾಡಿ ಕೊಡುವುದಾಗಿ ನನ್ನ ಸ್ನೇಹಿತರೊಬ್ಬರು ನನ್ನಲ್ಲಿ ಹೇಳಿದ್ದರು. ಕೂಡಲೆ ಅವರಲ್ಲಿಗೆ ಹೋದೆನು.

"ನೋಡಯ್ಯಾ, ಮಿತ್ರ! ನೀನು ಹೇಳುತ್ತಿದ್ದ ಯೋಗ್ಯ ಸ್ಕೌಟನ್ನು ಕಂಡು ಹಿಡಿದಿದ್ದೇನೆ. ಈಗ ಏನು ಹೇಳುತ್ತೀಯೆ" ಎಂದು ಪ್ರಾರಂಭಿಸಿದೆ.

"ಏನು ಅವನು ಮೈತುಂಬಾ ಪದಕಗಳನ್ನು ಹಾಕಿಕೊಂಡಿದ್ದಾನೋ" ಎಂದರು.

"ಪದಕಗಳೇನೋ ಒಂದೆರಡಿವೆ. ಆದರೆ ಹುಡುಗನು ನಾನು ನೋಡಿರುವವರಲ್ಲೆಲ್ಲಾ ದಕ್ಷನಾಗಿದ್ದಾನೆ. ಬಾಣದಂತೆ ನೆಟ್ಟಗಿದ್ದಾನೆ. ಯಾವುದು ಒಳ್ಳೆಯದೋ ಅದರಂತೆ ನಡೆಯಲು ಪ್ರಪಂಚದಲ್ಲಿರುವ ಎಲ್ಲವನ್ನೂ ಬಿಡಲು ಸಿದ್ಧನಾಗಿದ್ದಾನೆ" ಎಂದು ಹೇಳಿದೆ.

"ನಾಳೆ ಹನ್ನೊಂದು ಗಂಟೆಗೆ ಅವನು ಬಂದರೆ ಅವನನ್ನು ಕೆಲಸಕ್ಕೆ ತೆಗೆದುಕೊಳ್ಳುತ್ತೇನೆ" ಎಂದರು.

ಬೆಳಗ್ಗೆ ಹತ್ತು ಗಂಟೆಗೆ ಆ ಹುಡುಗನು ಬಂದನು. ನಾವು ಹೆಚ್ಚು ಮಾತುಗಳನ್ನಾಡಲಿಲ್ಲ. ಒಂದು ಕವರಿನ ಮೇಲೆ ನನ್ನ ಸ್ನೇಹಿತನ ವಿಳಾಸವನ್ನು ಗುರುತು ಮಾಡಿ ಅದನ್ನು ಅಲ್ಲಿಗೆ ತೆಗೆದುಕೊಂಡು ಹೋಗಬೇಕೆಂದು ಹೇಳಿದೆ. ಅವನು ಅಲ್ಲಿಗೆ ಹೋದನು. ಈಗ ಚೆನ್ನಾಗಿ ಬಾಳಿಕೊಂಡಿದ್ದಾನೆ.

ಸ್ಕೌಟು ಮನಸಾ ಶುದ್ಧನು.

ಇದು ಎಲ್ಲಕ್ಕಿಂತಲೂ ಕಠಿಣವಾದದ್ದು. ಸ್ಕೌಟು ಮನಸಾಪರಿಶುದ್ಧನಾಗಿದ್ದರೆ ಅವನು ವಾಚಾ ಕಾಯಾ ಶುದ್ಧನಾಗಿರುವುದು ಅಸಂಭವನಲ್ಲ.

ಸದಾ ಪಟ್ಟಣದಲ್ಲಿಯೇ ಇದ್ದು ಹಳ್ಳಿಯ ಪ್ರಾಂತ್ಯ ಎಂದೂ ಹೋಗದಿದ್ದ ಒಬ್ಬ ಸ್ಕೌಟು, ನೆಲವೆಲ್ಲಾ ಒದ್ದೆಯಾಗಿದ್ದಾಗ ಒಂದು ಕಾಲದಲ್ಲಿ ಶಿಬಿರವಾಸಕ್ಕಾಗಿ ಹೋದನು. ಹಳ್ಳಿಯ ಗುಂಪಿಗೆ ಸೇರಿದ ಒಬ್ಬ ಹುಡುಗನ ಸಂಗಡ ಒಂದು ಹಳ್ಳಿಯಲ್ಲಿ ಕೆಸರಾಗಿದ್ದ ಒಂದು ಓಣಿಯಲ್ಲಿ ಹೋಗುತ್ತಿದ್ದನು. ಪಟ್ಟಣದ ಹುಡುಗನ ಪಾದರಗಳು (Boots) ತುಂಬಾ ಕೆಸರಾಗಿದ್ದವು. ಆದರೂ ವ್ಯಥೆಪಡಲಿಲ್ಲ. ಸ್ವಲ್ಪ ಹೊತ್ತಾದ ಮೇಲೆ ತನ್ನ

ಜೊತೆಗಾರನಾದ ಹಳ್ಳಿಯ ಸ್ಕೌಟನ್ನು ಕುರಿತು—

"ನಾನು ಕೆಸರನ್ನು ತುಳಿಯದೆ ನಡೆಯಲಾರೆ ನಿನ್ನ ಪಾದರಕ್ಷೆಗಳಾದರೋ ಅಷ್ಟೇನೂ ಕೆಸರಾಗಿಲ್ಲ. ಅದು ಹೇಗೆ ಮಾಡುತ್ತೀಯೆ?" ಎಂದನು.

"ಕೆಸರಾಗಿದ್ದ ಜಾಗದಲ್ಲಿ ನಡೆಯುವಾಗ ಕೆಸರಿನ ಕಡೆ ನೋಡಬಾರದು. ಕೆಸರಿಲ್ಲದ ಜಾಗಗಳನ್ನು ನೋಡಿ ಅಲ್ಲಿ ಹೆಜ್ಜೆಗಳನ್ನಿಡಬೇಕು. ಕೆಸರಿನ ಕಡೆಗೇ ನೋಡುತ್ತಾ ಹೋದರೆ ಅದರ ಮೇಲೆಯೇ ಕಾಲಿಡುವ ಹಾಗಾಗುತ್ತದೆ. ಒಣಗಿರುವ ಜಾಗದ ಮೇಲೆಯೇ ಗಮನವಿದ್ದರೆ ಹೆಜ್ಜೆಗಳೂ ಅಲ್ಲಿಗೆ ಹೋಗುತ್ತವೆ" ಎಂದು ಹಳ್ಳಿಯ ಸ್ಕೌಟ್ ಹೇಳಿದನು.

ನಮ್ಮ ಆಲೋಚನೆಗಳ ವಿಚಾರವೂ ಹಾಗೆಯೇ ಶುದ್ಧವಾದ ವಿಚಾರಗಳಲ್ಲಿಯೇ ಗಮನವಿದ್ದರೆ ಶುದ್ಧತೆಯೇ ಪರಿಣಾಮವಾಗುತ್ತದೆ.

ಕೀಳುದರ್ಜೆಯ ಪುಸ್ತುಕಗಳೂ ಪತ್ರಿಕೆಗಳೂ ಹೇರಳವಾಗಿವೆ. ಆದರೆ ಸ್ಕೌಟು ಅವುಗಳನ್ನು ಓದುವುದಿಲ್ಲ ಯಾಕೆಂದರೆ, ಅದರಿಂದ ಹತ್ತನೆಯ ನಿಯಮವನ್ನು ಉಲ್ಲಂಘನೆ ಮಾಡಿದಂತಾಗುತ್ತದೆ. ಅವನು ಯೋಗ್ಯವಾದ ಪುಸ್ತಕಗಳನ್ನೂ ಪತ್ರಿಕೆಗಳನ್ನೂ ಓದುತ್ತಾನೆ.

ಸ್ಕೌಟು ಮನೆಯಲ್ಲಿರುವ ಕಿಟಕಿಗಳನ್ನೆಲ್ಲಾ ಮುಚ್ಚಿಕೊಂಡು ಒಲೆಯ ಬಳಿ ಬೆಚ್ಚಗೆ ಕುಳಿತುಕೊಳ್ಳುವುದಿಲ್ಲ. ಯಾಕೆಂದರೆ ಅದರಿಂದಲೂ ಈ ನಿಯಮಕ್ಕೆ ಕುಂದುಂಟಾಗುತ್ತದೆ. ಅವನು ಪರಿಶುದ್ಧವಾದ ಗಾಳಿಯು ಬರುವುದಕ್ಕಾಗಿ ಕಿಟಕಿಯ ಬಾಗಿಲುಗಳನ್ನು ತೆಗೆದಿರುತ್ತಾನೆ. ಚಳಿಯಾದರೆ ಬೆಂಕಿಯ ಬಳಿಗೆ ಹೋಗಿ ಅದರ ಸಖ್ಯವನ್ನು ಮಾಡಿಕೊಳ್ಳುವುದಿಲ್ಲ. ಸ್ನೇಹಿತನೊಡನೆ ಒಂದು ವರಸೆ ಕುಸ್ತಿ ಮಾಡಿ ಚಳಿಯನ್ನಡಗಿಸಿಕೊಳ್ಳುತ್ತಾನೆ.

ತಣ್ಣೀರಿಗೆ ಸ್ಕೌಟು ಹೆದರುವುದಿಲ್ಲ; ಯಾಕೆಂದರೆ ಅವನು ತನ್ನ ಕೈಕಾಲು ಮುಖ ಮತ್ತು ಶರೀರಗಳನ್ನು ಶುಚಿಯಾಗಿಟ್ಟುಕೊಂಡಿರಲು ಬಯಸುತ್ತಾನೆ. ಅಲ್ಲದೆ ಚೀಫ್ ಸ್ಕೌಟ್‌ರವರು ಆದಷ್ಟು ತಣ್ಣೀರನ್ನು ಕುಡಿಯುವುದರ ಮೂಲಕ ಶರೀರದ ಒಳಗೆ ಉಪಯೋಗಿಸಬೇಕೆಂತಲೂ ಮತ್ತು ಆದಷ್ಟು ನೀರನ್ನು ಶರೀರದ ಹೊರಗೆ ತೊಳೆಯುವುದರ ಮೂಲಕ ಉಪಯೋಗಿಸಬೇಕೆಂತಲೂ ಹೇಳಿದ್ದಾರೆ. ಈ ಕಾರಣದಿಂದಲೂ ಅವನು ತಣ್ಣೀರಿಗೆ ಅಂಜುವುದಿಲ್ಲ.

ಸ್ಕೌಟು ಕೆಲಸಕ್ಕೆ ಹೋದಾಗ ಅಲ್ಲಿರುವವರಲ್ಲಿ ಮಾತು ಮತ್ತು ಕೆಲಸಗಳಲ್ಲಿ ಯಾರು ಶುದ್ಧರಾದವರು, ಯಾರು ಹೊಲಸಾದವರು ಎಂಬುದನ್ನು ಜಾಗ್ರತೆ ಕಂಡುಹಿಡಿದುಕೊಳ್ಳುತ್ತಾನೆ. ಶುದ್ಧರಾದವರೊಂದಿಗೆ ಬಳಕೆ ಮಾಡುತ್ತಾನೆ, ಯಾಕೆಂದರೆ ಕೊಳಕಾಗಿರುವ ಓಣಿಯಲ್ಲಿ ತಿರುಗುವಾಗ ಅವನ ಪಾದರಕ್ಷೆಗಳು ಕೆಸರಾಗದಂತಿರಬೇಕಾದರೆ ಶುದ್ಧವಾಗಿರುವ ಸ್ಥಳದ ಮೇಲೆ ಅವನ ಗಮನವಿರಬೇಕೆಂಬುದು ಅವನಿಗೆ ಗೊತ್ತು.

ಹತ್ತನೆಯ ನಿಯಮವು ಇತರ ನಿಯಮಗಳಿಗಿಂತ ಹೆಚ್ಚಿನದು.

ಯಾಕೆಂದರೆ ಅದಕ್ಕನುಸಾರವಾಗಿ ನಡೆಯುವುದು ಸುಲಭಸಾಧ್ಯವಲ್ಲ. ಅದು ಕಷ್ಟವಾದ್ದಾದ್ದರಿಂದಲೇ ಅದಕ್ಕನುಸಾರವಾಗಿ ನಡೆದರೆ ಹೆಚ್ಚು ಪ್ರಶಸ್ತಿ. ಆ ರೀತಿ ಮಾಡಬೇಕೆಂತಲೇ ನಮ್ಮ ಚಳುವಳಿಯಲ್ಲಿ ನಾವು ಹೋರಾಡುತ್ತೇವೆ.

ನಮ್ಮ ಭ್ರಾತೃವರ್ಗವು ಯುದ್ಧದ ಸ್ಕೌಟುಗಳ ಭ್ರಾತೃವರ್ಗವಲ್ಲ. ಶಾಂತಿಯ ಸ್ಕೌಟುಗಳ ಸೋದರಿಕೆ, ಆದರೂ ನಾವು ಯಾವಾಗಲೂ ಒಂದು ಯುದ್ಧದಲ್ಲಿ ಆಸಕ್ತರಾಗಿಯೇ ಇರು

ತ್ತೇವೆ. ಅದು ಯಾವುದೆಂದರೆ ಹತ್ತು ನಿಯಮುಗಳ ರಕ್ಷಣೆಗಾಗಿ ಸರ್ವದಾ ಮಾಡುವ ಯುದ್ಧ.

ಈ ಹೋರಾಟದಲ್ಲಿ ನಿನ್ನ ಪೆಟ್ರೋಲು ಜಯವನ್ನು ಹೊಂದಬೇಕಾದರೆ ಮುಂದಾಳಾದ ನೀನು ಮಾಡಬಹುದಾದ ಸರ್ವೋತ್ತಮವಾದ ಕೆಲಸವೆಂದರೆ ಪ್ರಾರಂಭದಿಂದಲೂ ಸರಿಯಾದ ತಿಳುವಳಿಕೆಯನ್ನು ನಿನ್ನ ಪೆಟ್ರೋಲಿನವರಲ್ಲುಂಟು ಮಾಡುವುದು.

ಕೆಲವು ಹುಡುಗರು ಈ ಹತ್ತನೆಯ ನಿಯಮಕ್ಕೆ ಸಂಬಂಧಪಟ್ಟ ವಿಚಾರಗಳು ನಾಚಿಕೆಪಡತಕ್ಕವುಗಳೆಂದು ಅವುಗಳನ್ನು ಗೋಪ್ಯವಾಗಿಡುತ್ತಾರೆ. ಆದರೆ ಪರಿಶುದ್ಧತೆಯ ವಿಚಾರದಲ್ಲಿ ನಾಚಿಕೆಪಡಬೇಕಾದ್ದೇನೂ ಇಲ್ಲ. ಅದು ಪ್ರಂಪಚದ ವಸ್ತುಗಳಲ್ಲೆಲ್ಲಾ ಘನವಾದದ್ದು.

ನಾಚಿಕೆ ಪಡಬೇಕಾದ ವಿಚಾರವೆಂದರೆ ಅಪವಿತ್ರತೆ. ಅದು ಯಾವಾಗ ನಿಮ್ಮ ಕಣ್ಣಿಗೆ ಕಂಡರೂ, ಅಥವಾ ಕಿವಿಗೆ ಬಿದ್ದರೂ, ಅದು ಇರಬೇಕಾದ ಸ್ಥಳದಲ್ಲಿ ಎಂದರೆ-ಕಸದ ಗುಂಡಿಯಲ್ಲಿ ಅದನ್ನು ಬಿಸಾಡುತ್ತೀರಿ.

ಈ ಹತ್ತನೆಯ ನಿಯಮುಕ್ಕಾಗಿ ಹೋರಾಡುವಾಗ ನೀವು ಪದೇ ಪದೇ ಕೆಳಗೆ ಬೀಳಬಹುದು. ಗಮನದಲ್ಲಿಡಬೇಕಾದ್ದು ಬಿದ್ದ ಹಾಗೆಲ್ಲಾ ಎದ್ದು ಪ್ರಯತ್ನ ಮಾಡಬೇಕೆಂಬುದು.

ನಿಮ್ಮನ್ನು ಮಾನವರನ್ನಾಗಿ ಮಾಡುವುದು ಗೆಲುವಲ್ಲ; ಮನಃಪೂರ್ವಕವಾದ ಹೋರಾಟ. ಯುದ್ಧದಲ್ಲಿ ಅನೇಕ ಗಾಯಗಳನ್ನು ಹೊಂದಿರುವ ಶಿಪಾಯಿಯೇ ಸಾಮಾನ್ಯವಾಗಿ ಗೆಲುವಿಗೆ ಕಾರಣನಾಗಿರುತ್ತಾನೆ.

ನಿಮ್ಮನ್ನು ಕೆಟ್ಟದಾರಿಗೆಳೆಯುವ ವಿಚಾರಗಳು ಎದುರಿಗೆ ಬಂದರೆ ಜುಗುಪ್ಸೆಯನ್ನಾಗಲಿ ಭಯವನ್ನಾಗಲಿ ಹೊಂದಬೇಕಾದ್ದಿಲ್ಲ.

ನೀನು ದೋಣಿಯನ್ನು ನಡೆಸುವುದನ್ನು ಕಲಿಯಬೇಕಾದರೆ, ಸುಲಭವೆಂತ ಪ್ರವಾಹವು ಹರಿಯುವ ಕಡೆಗೇ ಯಾವಾಗಲೂ ಹೋಗುವುದಿಲ್ಲ. ಕಷ್ಟವಾಗಿರುವುದರಿಂದಲೇ ಪ್ರವಾಹದ ಎದುರಿಗೆ ಹೋಗುತ್ತೀಯೆ. ಕಷ್ಟವಾದ ಕೆಲಸವನ್ನು ಮಾಡುವುದರಿಂದಲೇ ಮಾಂಸ ಖಂಡಗಳು ಗಟ್ಟಿಯಾಗುವುದು ಮತ್ತು ಗೆಲುವುಂಟಾಗುವುದು ಅದರಿಂದಲೇ.

ಆದ್ಧರಿಂದ ಪುನಃ ಪುನಃ ಬಿದ್ದರೂ ಎದೆಗುಂದಬೇಡ. ತಟ್ಟನೆದ್ದು ಧೈರ್ಯದಿಂದ ಹಿಂದೆ ಸ್ಕೌಟುಗಳು ಅನೇಕವೇಳೆ ಮಾಡಿರುವಂತೆ ಮುಂದೆ ಮಾಡುವಂತೆ ಪುನಃ ಹೋರಾಟಕ್ಕೆ ಕೈ ಹಾಕು. ಹಾಗೆ ಮಾಡಿದರೆ ಪರಿಣಾಮದಲ್ಲಿ ನಿನಗೆ ಗೆಲುವುಂಟಾಗುವುದು. ಆ ಮೇಲೆ ಇತರರ ಗೆಲುವಿಗೆ ನೀನು ಸಹಾಯಕನಾಗುವೆ. ಇದೇ ಎಲ್ಲಕ್ಕಿಂತಲೂ ಹೆಚ್ಚು ಆನಂದವನ್ನುಂಟು ಮಾಡತಕ್ಕದ್ದು.

ಹೋರಾಟವು ಹೆಚ್ಚಿ ನೀನು ಕೆಳಗೆ ಬೀಳುವುದು ಹೆಚ್ಚಾದ ಹಾಗೆಲ್ಲಾ ನಿನಗೆ ನಿನ್ನ ಸ್ವಸಾಮರ್ಥ್ಯದಲ್ಲಿ ಸಂದೇಹವುಂಟಾಗಿ ನೀನು ಎದೆಗುಂದಬಹುದು ಅಂಥಾ ಸಂದರ್ಭದಲ್ಲಿ ಬೈಬಲ್ಲಿನಲ್ಲಿ ಹೇಳಿರುವ ಡೇವಿಡ್ ಎಂಬ ಚಿಕ್ಕ ಹುಡುಗನ ಕಥೆಯನ್ನು ಜ್ಞಾಪಕಕ್ಕೆ ತಂದುಕೊಳ್ಳುವುದು ಒಳ್ಳೆಯದು.

ಒಂದು ದಿನ ಅವನು "ಇಸರೇಲ್" ಜನರು ಬೀಡುಬಿಟ್ಟುಕೊಂಡಿದ್ದ ಸ್ಥಳಕ್ಕೆ ಬಂದನು. ಅಲ್ಲಿ ಎಲ್ಲರೂ ಸಮೀಪದಲ್ಲಿಯೇ ಒಬ್ಬ ದೊಡ್ಡ ರಾಕ್ಷಸನಿರುವನೆಂದೂ ಅವನನ್ನು ಸೋಲಿಸಲು ಯಾರಿಂದಲೂ ಆಗುವದಿಲ್ಲವೆಂತಲೂ ಹೇಳುತ್ತಿದ್ದರು.

ಆ ರಾಕ್ಷಸನಾದರೋ ಯಾರು ಬೇಕಾದರೂ ಯುದ್ಧಕ್ಕೆ ಬರಬಹುದೆಂತ ಕೊಚ್ಚಿಕೊಳ್ಳುತ್ತಿದ್ದನು. ಅವನೆನ್ನದುರಿಸಲು ಇಸರೇಲ್ ಸೈನ್ಯದಲ್ಲಿ ಯಾರಿಗೂ ಧೈರ್ಯವುಂಟಾಗಲಿಲ್ಲ.

ಡೇವಿಡ್ ಚಿಕ್ಕ ಹುಡುಗನಾಗಿದ್ದಾಗ್ಯೂ ತಾನು ಹೋಗಿ ಯುದ್ಧ ಮಾಡುವುದಾಗಿ ಮುಂದೆ ಬಂದನು. ಅವನನ್ನು ಮುಖ್ಯಸ್ಥನಾದ ಸಾಲ್ ಬಳಿಗೆ ಕರೆದುಕೊಂಡು ಹೋದರು. ಸಾಲ್ ಮತ್ತು ಅಲ್ಲಿದ್ದ ಇತರರು ಈ ಹುಡುಗನನ್ನು ನೋಡಿ ನಗಲಾರಂಭಿಸಿದರು. ಸಾಲ್ ಈ ಹುಡುಗನಿಗೆ ತನ್ನ ಉಕ್ಕಿನ ಕವಚವನ್ನೂ ಶಿರಸ್ತ್ರಾಣವನ್ನೂ ಅವನ ಶರೀರ ರಕ್ಷಣೆಗಾಗಿ ಕೊಟ್ಟನು.

ಆದರೆ ಡೇವಿಡ್ ಇದಕ್ಕಿಂತಲೂ ಉತ್ತಮವಾದ ಒಂದು ಕವಚವು ತನ್ನಲ್ಲಿದ್ದುದರಿಂದ ಅದೆಲ್ಲವನ್ನೂ ಬಿಸಾಡಿದನು.

ತಾನು ಹುಡುಗನಾಗಿದ್ದಾಗ, ದೇವರು ತನ್ನೊಳಗಿದ್ದುದರಿಂದ ಹೇಗೆ ತನಗೆ ಒಂದು ಸಿಂಹವನ್ನೂ ಮತ್ತು ಕರಡಿಯನ್ನೂ ಕೊಲ್ಲುವುದು ಸಾಧ್ಯವಾಯಿತೆಂಬುದನ್ನು ಜ್ಞಾಪಿಸಿಕೊಂಡನು. ಅವನು ದೇವರಲ್ಲಿ ಪ್ರಾರ್ಥನೆ ಮಾಡಿದ್ದನಲ್ಲದೆ ದೇವರು ಈಗಲೂ ತನ್ನೊಂದಿಗೆ ಸಹಾಯಕನಾಗಿ ಬರುವನೆಂಬ ದೃಢವಾದ ನಂಬಿಕೆಯು ಅವನಿಗಿತ್ತು.

ಆದ್ದರಿಂದ ಯಾವ ಸಂದೇಹವೂ ಇಲ್ಲದೆ ಅವನು ಕೇವಲ ಒಂದು ಕವಣೆ ಮತ್ತು ಕಲ್ಲನ್ನು ತೆಗೆದುಕೊಂಡು ಹೋದನು. ಹೋಗುವಾಗಲೇ ದೇವರು ತನ್ನ ಕಡೆ ಇರುವನೆಂದೂ ತಾನು ಜಯಶೀಲನಾಗುವುದು ಖಂಡಿತವೆಂದೂ ಅವನಿಗೆ ನಿಶ್ಚಲವಾದ ಭರವಸೆಯಿತ್ತು.

ಹಾಗೆಯೇ ನೀನೂ ಹತ್ತನೆಯ ನಿಯಮದ ಪರಿಪಾಲನೆಗಾಗಿ ಹೋರಾಡುವಾಗ, ನಿನ್ನ ಬಲವು ಕುಂದಿದಂತೆ ನಿನಗೆ ತೋರಿದರೆ, ನಿನ್ನ ಬಲದ ಜೊತೆಗೆ ದೇವರು ಮಹಾ ಬಲವನ್ನು ಬೇಡಲು ಹಿಂಜರಿಯಬಾರದು. ಆಗ ದೇವರು ನಿನ್ನ ಜೊತೆಯಲ್ಲಿದ್ದಾನೆಂಬ ಧೈರ್ಯದಿಂದ ಆ ಹುಡುಗನಂತೆ ನೀನೂ ಗೆಲುವನ್ನು ಪಡೆಯುವೆ.

ನಿನ್ನ ಕ್ಷೇಮಾಕಾಂಕ್ಷಿ,
ಎಸ್. ಬಿ.

ಗ್ರಾಮಸೇವೆ.

ನಮ್ಮ ನಾಡು ಮುಂದುವರಿಯಲು ಸಹಾಯವಾಗಬೇಕಾದರೆ ಮೊದಲು ನಮ್ಮ ಹಳ್ಳಿಗಳನ್ನು ಅಭಿವೃದ್ಧಿಗೆ ತರಬೇಕಾದ್ದು ಅವಶ್ಯಕ. ಜೀವನದಲ್ಲಿ ಕಷ್ಟದುಃಖಗಳು ಹೆಚ್ಚಾಗಿ ಕಾಣುತ್ತವೆ. ಸುಖಸೌಭಾಗ್ಯಗಳು ಹೆಚ್ಚು ಇದ್ದಂತೆ ಕಾಣಬರುವುದಿಲ್ಲ. ಇದಕ್ಕೆ ಕಾರಣವೇನೆಂದರೆ ಜನರು ಕಷ್ಟದುಃಖಗಳಿಗೆ ಹೆದರಿ ಅವುಗಳಿಂದ ತಪ್ಪಿಸಿಕೊಳ್ಳಲು ಸಾಹಸ ಪಡುತ್ತಾ ಅವುಗಳನ್ನು ಎದುರಿಸಲು ಧೈರ್ಯವಿಲ್ಲದೆ ಇರುವುದು. ಕಷ್ಟದಲ್ಲಿಯೇ ಸುಖವನ್ನೂ ದುಃಖದಲ್ಲಿಯೇ ಆನಂದವನ್ನು ಕಾಣುವ ಶಕ್ತಿ ಮನುಷ್ಯನಿಗೆ ಬರುವುದು ಅಪರೂಪ. ಅದು ಮಹನೀಯರಿಗೆ ಮಾತ್ರ ಸಾಧ್ಯ. ಆದರೆ ಕಷ್ಟದುಃಖಗಳ ಕಾಲದಲ್ಲಿ ಅವುಗಳನ್ನು ಮರೆಸುವಂತೆ ನಮ್ಮ ಸುತ್ತಮುತ್ತಣ ಆವರಣವನ್ನು ಕಲ್ಪಿಸಿಕೊಳ್ಳುವುದು ಪ್ರತಿಯೊಬ್ಬನಿಗೂ ಸಾಧ್ಯ. ಯಾವಾಗಲೂ ಮನಸ್ಸಿಗೆ ಆನಂದವುಂಟಾಗಬೇಕಾಗಿದ್ದರೆ ನೋಡುವುದು ಮತ್ತು ಅನುಭವಿಸುವುದು ಚೊಕ್ಕಟವಾಗಿ ಲಕ್ಷಣವಾಗಿರಬೇಕು. ಮನಸ್ಸು ಆನಂದದಿಂದ ತುಂಬಿದ್ದರೆ ತಾಪತ್ರಯಗಳು ಮರೆತು ಹೋಗುತ್ತವೆ.

ಸಂತೋಷದಿಂದ ದೇಹವು ಉಬ್ಬುತ್ತದೆ. ಆರೋಗ್ಯವು ಹೆಚ್ಚುತ್ತದೆ. ಬುದ್ಧಿ ಕುದುರುತ್ತದೆ. ಕಷ್ಟದುಃಖಗಳ ಅಧಿಕಾರವು ಕಡಮೆಯಾಗಿ ನೆಮ್ಮದಿ ಬರುತ್ತದೆ.

ನಮ್ಮ ಹಳ್ಳಿಯ ಸೋದರರಲ್ಲಿ ಚೊಕ್ಕಟದ ಮಹತ್ತನ್ನು ತಿಳಿಯದವರನೇಕರಿದ್ದಾರೆ. ಗಾಳಿ ಬೆಳಕು ಸರಿಯಾಗಿ ಬೀಳದೆ ಮಬ್ಬಾಗಿ ಕತ್ತಲು ಆವರಿಸಿರುವುದರಿಂದ ಮನೆಯಲ್ಲಿ ಚೌಗಾಗಿರುವುದು. ಮನೆಯಲ್ಲೆಲ್ಲಾ ಕಸ ಆವರಿಸುವಂತೆ ಮೇಲ್ಛಾವಣಿಯಿರುವುದು. ಇವೆಲ್ಲದರ ಮಧ್ಯೆ ಹಜಾರದಲ್ಲಿ ದನ ಕಟ್ಟುವುದರಿಂದ ಸಗಣಿ ಕಸ ಕಡ್ಡಿ ಇವುಗಳು ಹರಡಿರುವುದು. ಹಳ್ಳಿಯ ಬೀದಿಗಳು ಕೊರಕಲು ತಿಟ್ಟಾಗಿರುವುದು. ತಿಪ್ಪೆಗುಂಡಿಗಳಲ್ಲಿ ಅಲ್ಲಲ್ಲೆ ಬಚ್ಚಲು ನೀರು ನಿಂತು ಕೊಳೆತು ನಾರುತ್ತಿರುವುದು. ಇವುಗಳಿಂದ ಸೊಳ್ಳೆ, ನೊಣ, ಚಿಗಟ, ಇಲಿ ಮುಂತಾದ ವಿಷಕ್ರಿಮಿಗಳು ಹೆಚ್ಚಿ ನೆಮ್ಮದಿಗೆ ಭಂಗವನ್ನು ತರುವ ಇಂಥ ಊರಿನಲ್ಲಿ ವಾಸಮಾಡುವ ಜನರಿಗೆ ಆನಂದಲಭಿಸದು. ಚೊಕ್ಕಟವಾಗಿ ಮನೆಗಳನ್ನು ಕಟ್ಟಿಕೊಂಡು ಗ್ರಾಮವನ್ನು ಅಂದಗೊಳಿಸಿ ಆನಂದವಾಗಿರುವ ಮಹನೀಯರಲ್ಲಿ ಈ ವಿಚಾರವನ್ನು ಹೇಳಲು ಕ್ಷಮೆ ಬೇಡುತ್ತೇನೆ. ಅವರೂ ಸಹ ಇತರ ಸಹೋದರರು ಮುಂದುವರಿಯಲು ಸಹಾಯಕರಾಗಿ ಪ್ರೋತ್ಸಾಹ ಮಾಡುತ್ತಾರೆಂದು ನಂಬಿರುತ್ತೇನೆ.

ಮನೆಯನ್ನು ಚೊಕ್ಕಟವಾಗಿಟ್ಟು ಕೊಳ್ಳಲು ಏನನ್ನೂ ಖರ್ಚುಮಾಡಬೇಕಾಗಿಲ್ಲ. ಬೆಳಕು ಗಾಳಿಯನ್ನು ಹಣ ಸುರಿದು ತರಬೇಕಾಗಿಲ್ಲ. ಹಳ್ಳಿಯವರು ತಮಗೆ ಸೇರಿದ ದನ, ಕುರಿ, ಕೋಳಿ, ಜನರು, ಎಲ್ಲರಿಗೂ ಒಂದೇ ಮನೆಯನ್ನು ಕಟ್ಟುವುದಕ್ಕೆ ಬದಲು ಅದನ್ನೇ ಬೇರೆಬೇರೆಯಾಗಿ ವಿಂಗಡಿಸಲು ಹೆಚ್ಚು ವೆಚ್ಚ ತಗಲುವುದಿಲ್ಲ. ಮನೆಯ ನೀರು ಸರಾಗವಾಗಿ ಹರಿದು ಹೋಗುವಂತೆ ಇಳಿಜಾರಾದ ಚರಂಡಿಗಳನ್ನು ಹೊಡೆಯಲು ಪ್ರಯತ್ನ ಮಾಡಬೇಕು. ತಿಪ್ಪೆಯ ಗುಂಡಿಗಳ ಮೇಲೆ ಗಾಳಿಯು ಬೀಸಿ ವಾಸನೆಯನ್ನು ತರದಂತೆ ದೂರವಾಗಿಟ್ಟು ಗೊಬ್ಬರದ ಸಾರ ಹೋಗದ ಹಾಗೆ ಮಣ್ಣು ಮುಚ್ಚುವುದು ಒಳ್ಳೆಯದು.

ಒಂದು ಹಳ್ಳಿಯು ಮಾದರಿಯ ಗ್ರಾಮವೆನಿಸಬೇಕಾದರೆ ಅದರ ಹಾದಿ ಬೀದಿಗಳು ಸ್ವಚ್ಛತೆಯಿಂದ ಕೂಡಿರಬೇಕು. ಕಕ್ಕಸುಗಳಿಂದ ಕೊಳಕು ಮಾಡಬಾರದು. ಗಂಡಸರಾಗಲಿ ಹೆಂಗಸರಾಗಲಿ ಊರಲ್ಲಿ ಹೊಲಸು ಮಾಡಬಾರದು. ಕುಡಿಯುವುದಕ್ಕೆ ಒಳ್ಳೆಯ ನೀರಿರಬೇಕು. ಜನಗಳೆಲ್ಲರೂ ಸಹೋದರ ಭಾವದಿಂದಿರಬೇಕು. ಹಳ್ಳಿಯ ಸ್ಥಿತಿಯು ಹೀನವಾಗಿರುವುದು ನಿಜ. ಎಲ್ಲರ ದೃಷ್ಟಿಯೂ ಹಳ್ಳಿಗಳ ಉದ್ಧಾರದ ಕಡೆಗೆ ಬಿದ್ದಿದೆ. ಘನ ಸರ್ಕಾರದವರು ಪ್ರಜೆಗಳ ಸೌಕರ್ಯಕ್ಕಾಗಿ ಪಾಠಶಾಲೆ, ಕೆರೆ, ಭಾವಿ, ರಸ್ತೆ, ವೈದ್ಯಶಾಲೆ, ಪೋಲೀಸ್, ಪೋಸ್ಟಾಫೀಸ್, ಪರಸ್ಪರ ಸಹಾಯ ಸಂಘ ಮತ್ತು ಗ್ರಾಮ ಪಂಚಾಯಿತಿ ಮುಂತಾದ ಸೌಕರ್ಯಗಳನ್ನು ಕಲ್ಪಿಸಿಕೊಟ್ಟಿರುತ್ತಾರೆ. ಇದಲ್ಲದೆ ಸಾವಿರಾರು ರೂಪಾಯಿಗಳನ್ನು ವ್ಯಯಮಾಡಿ ಮಾದರಿಯ ಹಳ್ಳಿಗಳನ್ನು ಸಹ ಮಾಡಿರುತ್ತಾರೆ. ಆದರೆ ಹಳ್ಳಿಯವರು ತಮ್ಮ ಹಳ್ಳಿಯ ಉದ್ಧಾರದಲ್ಲಿ ಟೊಂಕ ಕಟ್ಟಿ ಅಭಿವೃದ್ಧಿಗೆ ತರುತ್ತಾ ಸಹಕರಿಸಿದ ಹೊರತು ನಾಡೆಲ್ಲಾ ಅಭಿವೃದ್ಧಿಗೆ ಬರಲಾರದು. ಹಳ್ಳಿಯವರು ಒಗ್ಗಟ್ಟಿನಿಂದ ಕೈಗಟ್ಟಿ ತಮ್ಮ ಹಳ್ಳಿಯ ಉದ್ಧಾರಕ್ಕೆಂದು ಒಂದು ಅಭಿಮಾನದಿಂದ, ಒಂದು ಉತ್ಸಾಹದಿಂದ (ತನ್ನ ಉದ್ಧಾರ ತನ್ನಿಂದಲೆ ಆಗಬೇಕೆಂದು) ನಿಂತರೆ ಸರ್ಕಾರದವರ ಅಭಿಮತವೂ ಸಿದ್ಧಿಸಿ

ಇಡೀದೇಶವೇ ತಮ್ಮ ಹಿರಿಯರ ಕೆಲಸದ ಪ್ರಭಾವ ವನ್ನು ಹೊಂದಿ ಆ ಉತ್ತಮಸ್ಥಿತಿಯು ಎಂದೆಂದಿಗೂ ಅಳಿಯದಂತೆ ಮತ್ತೆ ಮತ್ತೆ ಉನ್ನತಿಗೆ ಕೊಂಡುಹೋಗಬಲ್ಲವರಾಗುವರು.

ಸರ್ಕಾರದವರು ಹಳ್ಳಿಗೆ ಕೊಟ್ಟಿರುವ ಭಾಗ್ಯವು ಗ್ರಾಮಪಂಚಾಯಿತಿ. ಈ ಪಂಚಾಯಿತಿಯ ಉಪಯೋಗವನ್ನು ತಿಳಿದು ಅದನ್ನು ಉಪಯೋಗಿಸುವುದಾದರೆ ಈಗಿನ ಹಾಳುಹಳ್ಳಿಗಳು ಮುಂದೆ ನಂದನ ವನಗಳಾಗುವುದರಲ್ಲಿ ಸಂದೇಹವಿಲ್ಲ. ಊರಿನ ರಸ್ತೆಗಳು, ಮನೆಗಳು, ಗರಡಿ, ದೇವ ಸ್ಥಾನಗಳು ಮತ್ತು ರಂಗಸ್ಥಳಗಳು ಇವುಗಳನ್ನು ಉತ್ತಮ ಸ್ಥಿತಿಗೆ ತಂದು ಹಳ್ಳಿಯ ಕಲೆ, ಸಾಹಿತ್ಯ, ಉದ್ಯೋಗಗಳನ್ನು ಪುನರುಜ್ಜೀವನಗೊಳಿಸಿ ಹೊಸ ಗ್ರಾಮ ಉದ್ಯೋಗಗಳನ್ನು ಹಳ್ಳಿಗಳಲ್ಲಿ ನೆಲೆಗೊಳಿಸಿ ಗ್ರಾಮದಲ್ಲಿ ವೈಷಮ್ಯಗಳಿಗೆ ಅವಕಾಶ ಕೊಡದೆ ಸಹೋದರ ಭಾವದಿಂದ ಹಳ್ಳಿಯವರ ಜೀವನವನ್ನು ಸರಾಗ ಮಾಡಿಕೊಳ್ಳಲು ಪ್ರಯತ್ನ ಮಾಡಬೇಕು.

ಹಿಂದಿನ ಕಾಲದಲ್ಲಿ ಹಳ್ಳಿಯಲ್ಲಿದ್ದ ಪೂರ್ವಿಕರು ತಮ್ಮ ಹಳ್ಳಿಯ ಜನರಿಗೆ ಪುರಾಣೇತಿಹಾಸಗಳ ಶ್ರವಣಮಾಡಿಸುತ್ತಾ ಮತ್ತು ವ್ಯಕ್ತಿಯ ಸಲುವಾದ ಸಲಹೆಗಳನ್ನು ಕುರಿತು ಮಾತನಾಡುತ್ತಾ ಅವಕಾಶ ದೊರೆತಾಗಲೆಲ್ಲಾ ಗ್ರಾಮೋದ್ಧಾರಕ ಕೆಲಸಗಳನ್ನು ಮಾಡುತ್ತಾ ವೈಷಮ್ಯಗಳಿಲ್ಲದೆ ನೆಮ್ಮದಿಯಾಗಿದ್ದರು. ಈಗಂತೂ ಯಾವ ಹಳ್ಳಿಯಲ್ಲಿ ನೋಡಿದರೂ ಪಂಗಡಗಳು ಹುಟ್ಟಿ ಗ್ರಾಮದಲ್ಲಿ ಒಟ್ಟಿನ ಕೆಲಸಗಳು ನಡೆಯದೆ ದೇವರುಗಳು ಸಹ ದೇವಸ್ಥಾನದಲ್ಲಿ ಮೌನದಿಂದಿವೆ. ಇಂಥಾ ಹಳ್ಳಿಗಳನ್ನು ನೋಡಿದರೆ ಮನಸ್ಸಿಗೆ ತುಂಬಾ ಸಂಕಟವುಂಟಾಗುತ್ತದೆ. ಹೀಗೆ ಪಂಗಡಗಳಾಗಿರುವ ಹಳ್ಳಿಯವರು ಸಹೋದರರಂತೆ ವರ್ತಿಸಿ ಘನ ಸರ್ಕಾರದವರು ದಯಪಾಲಿಸಿರುವ ಸೌಕರ್ಯಗಳನ್ನು ಅನುಭವಿಸುತ್ತಾ ವಿದ್ಯಾಭ್ಯಾಸದಲ್ಲಿ ಮುಂದುವರಿದು ತಿಳುವಳಿಕೆಯುಳ್ಳವರಾಗಿ ತಮ್ಮ ತಮ್ಮ ಗ್ರಾಮಗಳನ್ನು ಜ್ಞಾನ, ನೈರ್ಮಲ್ಯ ಮುಂದಾದುವುಗಳಲ್ಲಿ ಮುಂದುವರಿಯುವಂತೆ ಮಾಡುವುದು ಅವಶ್ಯಕ.

ಗ್ರಾಮಸೇವಕ.

ತುಮಕೂರು ಜಿಲ್ಲಾ ಸ್ಕೌಟ್ ಟ್ರೈನಿಂಗ್ ಕ್ಯಾಂಪ್.

ನಾಮದ ಚಿಲುಮೆ.

(ಟೀಪೂಸುಲ್ತಾನನ ಲಾವಣಿಯಂತೆ)

ತರುಣದಳದ ಕ್ಯಾಂಪಂತೆ । ಅದು ನಾಮದಚಿಲುಮೆಯ ಕ್ಯಾಂಪಂತೆ ।
ಧಾತುವರ್ಷದ ಮುಂದಿನ ಇಸವಿಯ ಮೃಗಶಿರಮಾಸದ ಆದಿಯಲಿ ।
ಮೃಗಶಿರಮಾಸದ ಆದಿಯಲಿ ॥
ಶುಕ್ಲಪಕ್ಷದ ಬಿದಿಗೆಯದಿನವೇ ಶುಭವೆಂದಂದರು ಕಮಿಟಿಯಲಿ ।

ರಾಮಕೃಷ್ಣರು ಬೆರೆತರೆ ಬೇಕೆ ಹೇಳುವುದೇನಿದೆ ಅದರಲ್ಲಿ |
ಹೇಳುವುದೇನಿದೆ ಅದರಲ್ಲಿ ||
ಧರ್ಮದಮೂರ್ತಿಯು ರಾಮಸಾಮಿಯು, ಲೋಲುಪಕೃಷ್ಣರ ವಿಷಯಗಳ |
ಜಿಲ್ಲಾಬೋರ್ಡಿನ ಮಿಾಟಿಂಗಿನಲಿ ತಂದರು ಠರಾವಮುಂದಕ್ಕೆ |
ತಂದರು ಠರಾವಮುಂದಕ್ಕೆ ||
ಯಲ್ಲಾಮೆಂಬರ ಜಯಘೋಷದಲಿ ಆಗೇಹೋಯಿತುಸ್ಯಾಂಕ್ಷನ್ನೂ |
ಆಫೀಸಿನಲಿಸಿದ್ಧವಾಯಿತು ಹೊರಡಿಸಲಾಗಲೆ ಸರ್ಕ್ಯುಲರ್ರೂ |
ಹೊರಡಿಸಲಾಗಲೆ ಸರ್ಕ್ಯುಲರ್ರೂ ||
ಜಿಲ್ಲಾ ಶಾಲೋಪದೇಶಿಗಳಲ್ಲಿ ಹಂಚಲ್ಪಟ್ಟಿತು ಬೇಗದಲಿ |
ಬಣ್ಣಿಸಲಸದಳ ಅಂದಿನದಿನದ ತರುಣಮೋಷ್ಟರಸಂತಸವ |
ತರುಣಮೇಷ್ಟರ ಸಂತಸವ ||
ಆಗಲೆಹೊರಟರು ಅಂಗಡಿಗಳಿಗೆ ಹೊಂದಿದರೆಲ್ಲಾ ಡ್ರಸ್ಸುಗಳ |
ದಿನವನು ಎಣಿಸುತ ನರಹರಿಧ್ಯಾನದಿ ಕಾದಿದ್ದರೆಲ್ಲಾ ಆತುರದಿ |
ಕಾದಿದ್ದರೆಲ್ಲಾ ಆತುರದಿ ||
ಆಗಮಿಸುವ ಆ ವಸಂತಕಾಲವ ನೋಡುತಲಿರುವಾಪಿಕನಂತೆ |
ವತ್ಸರೇಶನ ಫಣೆಯೊಳುಮೆರೆಯುವ ಇಂದುವಿನ್ಸಾರವು ಪ್ರಾಪ್ತಿಸಿತು |
ಇಂದುವಿನ್ಸಾರವು ಪ್ರಾಪ್ತಿಸಿತು ||
ಜಿಲ್ಲಾಭವನದ ಮುಂಭಾಗದಲಿ ಸೇರಿದರ್ಸ್ತಷೋರ್ನಿಮ್ಮಖದಲ್ಲಿ |
ಸುಖಾಗಮನವ ಬಯಸಲೋಸುಗ ಆಗಮಿಸಿದರಾಕಮಿಷನರು |
ಆಗಮಿಸಿದರಾಕಮಿಷನರು ||
ಅನುಕೂಲಿಸಿತಾವೇಳೆಯು ನಮಗೆ ಮೋಟಾರುಬರಲಾಸಮಯಕ್ಕೆ |
ತಂಡತಂಡದಾತರುಣರಗುಂಪದು ಕಂಡಿತುಬೇಗನೆಮುಖವನ್ನು |
ಕಂಡಿತುಬೇಗನೆಮುಖವನ್ನು ||
ದಳದಾರ್ಗನ್ಸೈಸಿಂಗ್ ಕಮಿಷನರಾದ ಅಬ್ದುಲ್‌ಗಫಾರ ಸಾಹೇಬರ |
ಶಿಕ್ಷಣಕೊಡಲು ಬಂದಿಹಧ್ಯಕ್ಷರ ಮುಂದುಮಾಡಿಕೊಂಡೆಲ್ಲರುಬೇಗ |
ಮುಂದುಮಾಡಿಕೊಂಡೆಲ್ಲರುಬೇಗ ||
ನರಹರಿಧ್ಯಾನವಮಾಡುತಲೆಲ್ಲರು ಬಿಟ್ಟೇಬಿಟ್ಟೆವುತುಂಕೂರ |
ಸೃಷ್ಟಿಯಸೊಬಗಿನಸೌಂದರ್ಯವನು ನೋಡಲುಬೇಕು ಕಾಡಿನಲಿ |
ನೋಡಲುಬೇಕುಕೊಂಡದಲಿ ||
ಚೀರುತಚಿಮ್ಮುತಕೂಗುತಮುದದಿ ಚಲುವೆಯತಾಣವಶೇರಿದೆವು |
ನೋಟೀಸುಬೋರ್ಡಿಗೆ ಆಗಲೆಬಂತು ವೇಳಾಪತ್ರಿಕೆ ಆತುರದಿ |

ವೇಳಾಪತ್ರಿಕೆ ಆತುರದಿ ||
ಪರಿಪರಿಬಗೆಯ ಶಿಕ್ಷಕರೆಮಗೆ ಪರಿಪರಿಶಿಕ್ಷಣಕೊಡುತಿಹರು |
ಯಮ್ಮಯಮನದಾದೃಢತೆಯನೋಡಲು ಕಳುಹಿಸಿದಾಛಳಿಪರಿಯನ್ನು |
ದೇವಕಳುಹಿಸಿದಾ ಛಳಿಪರಿಯನ್ನು ||
ಬಣ್ಣಿಸಲೊಬ್ಬನೆ ಆದಿಶೇಷನು ಶಕ್ತನುಎಂದು ತಿಳಿದಿಹೆನು |
ಕೃಪೆಮಾಡಿದನಾದೇವನುನಮಗೆ ಅತಿಶಯಛಳಿಯು ಮಾಯವಾಯ್ತು |
ಅತಿಶಯಛಳಿಯು ಮಾಯವಾಯ್ತು ||
ಅಣುಗಳುನಮಗೆ ಅಸದಳವಪ್ಪಾ ಆತನರೀತಿಯ ಊಹಿಸಲು |
ವೇಳಾಪತ್ರಿಕೆಗನುಗುಣವಾಗಿ ತಪ್ಪದೆಶಿಕ್ಷಣನಡೆಯುತಿದೆ |
ತಪ್ಪದೆಶಿಕ್ಷಣ ನಡೆಯುತಿದೆ ||
ಶುಕ್ಲಪಕ್ಷದಚಂದ್ರನತೆರದೊಳು ದಿನದಿನವೃದ್ಧಿಯುತೋರುತಿದೆ |
ಪೂರ್ವಯಾಮದ ಉಷ್ಣಪಾನವು ಜತೆಯಲಿಬರುವ ತಿಂಡಿಯನು |
ಜತೆಯಲಿಬರುವ ತಿಂಡಿಯನು ||
ನಡುದಿನವೇರಲು ಅಡಸಿದ ಊಟದ ಸುಖಸಾರವನಾನೇನೆಂಬೆ |
ತೃತೀಯಯಾಮದ ಚಹಪಾನೀಯವು ಸಾಯಾಹ್ನದಸುಖಭೋಜನವು |
ಸಾಯಾಹ್ನದಸುಖಭೋಜನವು ||
ಈಪರಿಯಪ್ಪಾಹಾರವವದಗಿಪ ಸಮಿತಿಗೆನಾವ್ಸುಖಹರಸುವೆವು |
ಕಲಿಯುತಲಿರುವ ಮಕ್ಕಳಮಾತಿನ ಮಧುವನುಸವಿಯಲು ಮುದದಿಂದ |
ಮಧುವನುಸವಿಯಲು ಮುದದಿಂದ ||
ಆಗಮಿಸುವ ಆಮನುಜರತೆರದಲಿ ಬರುವಾಜನಗಳ ಆತುರದಿ |
ಆಶಿಪಯಮ್ಮಯಆನಂದವನು ಆಗಮಾಡುವ ಘಳಿಗೆಯನು |
ಆಗಮಾಡುವ ಘಳಿಗೆಯನು ||
ನರಹರಿಧ್ಯಾನದಿಬಯಸುತಲಿಹೆವು ಅತ್ಯಾತುರದಲಿ ನಾವುಗಳು |
ಕಾಯಶಿಕ್ಷಣಪಡೆಯುತಲಿಹೆವು ಡ್ರಿಲ್ಲಿನರೂಪದ ಆಟದಲಿ |
ಡ್ರಿಲ್ಲಿನರೂಪದ ಆಟದಲಿ ||
ಟ್ರಾಕಿಂಗ್ಹೈಕಿಂಗ್ ಮೊದಲಾದುವುಗಳು ಮನಕಾನಂದವಮಾಡುವುವು |
ಬಾಲದಳದ ಟ್ರೂಪನುಸ್ಥಾಪಿಪ ಶಿಕ್ಷಣಮೆಮಗೆಕ್ಲಾಸಿನಲಿ |
ಶಿಕ್ಷಣಮೆಮಗೆ ಕ್ಲಾಸಿನಲಿ ||
ಆಗುತಲಿರುವುದು ಅತಿಶಯವಾಗಿ ಕವರಪ್ಮಾಡಲು ಸಿಲಬಸ್ಸ |
ಇಂದಿನದಿನವೆಶುಭದಿನವೆಂಬ ಕಾಲವುವದಗಿತು ಆಗಲೆಯಮಗೆ |
ಕಾಲವುವದಗಿತು ಆಗಲೆಯಮಗೆ ||

ದಿನಪನದಿನವೇ ವಿರಾಮುವೆಂದು ಸೇರಿದರೆಲ್ಲಾ ಬಂಧುಗಳು |
ಸೋದರಪ್ರೇಮದಲಹರಿಯ ಒಳಗೆ ಕಳೆಯಲುಕಾಲವ ಮುದದಿಂದ |
ಕಳೆಯಲುಕಾಲವ ಮುದದಿಂದ ||
ತೊದಲುವಬಾಲನ ನುಡಿಗಳತಿದ್ದಲು ಕಾತುರಪಡುವಪಿತನಂತೆ |
ಬಂದಿಹಸೋದರ ವರ್ಗಕೆನಾವು ವಂದಿಪೆವುಪರಮಾದರದಿ |
ವಂದಿಪೆವು ಪರಮಾದರದಿ ||
ಹರಿಹರಮತದ ಭೇದಭಾವವತೊಲಗಿಸಿ ದಳಕೆನಡತೆಯನು |
ಬೋಧಿಸಲೋಸುಗ ಬಂದಿರುವಂಥಾ ದಳಪತಿಗಾವುವಂದಿಪೆವು |
ದಳಪತಿಗಾವುವಂದಿಪೆವು ||
ತ್ರಿಭಾಗವಾದ ಕಾರ್ಯದಕ್ರಮುವ ಬೋಧಿಸಿಸುಖದಾಮಾರ್ಗವನು |
ಹತ್ತಿಸಿಬುದ್ಧಿಗೆ ಬೆಳಕನುತೋರಿದ ಶಂಕರನಾರಾಯ್ಣರಾಯರಿಗೆ |
ಶಂಕರನಾರಾಯ್ಣರಾಯರಿಗೆ ||
ಅರ್ಪಿಸುವೆವು ನಾವಾನಂದದಲಿ ಹೃದಯಪೂರ್ವಕವಂದನೆಯ |

ಕಿ. ವೆಂಕಟನಾರಣಪ್ಪ,
ಕಡಬ.

ಅಚ್ಚರಿಯೊಂದನು ಕಂಡೆ || ಆದಿ ||
ಚುಂಚನಗಿರಿಯಿಂದ ನಾನೀಗಬಂದೆ || ಅ || ಪ ||

ನಮ್ಮೂರ ಮೇಟ್ರೈನೋರಲ್ಲಿ
ಕಮ್ಮನೆ ಉಪ್-ಹಿಟ್ ಕಾಪಿ ಈರ್ಕೊಂಡು
ಸುಮ್ಮಾನದಿಂದಲ್ಲಿ ಇಲ್ಲಿ,
ದಮ್ಮೆದ್ದು ಕೈಕಾಲು ಚಾಚಿ ಬಿದ್ಕೊಂಡು || ೧ ||
ಬೆಟ್ಟದ ಮೇಲ್ಹತ್ತಿ ಹೋಗಿ,
ಸೊಟ್ಟನೆ ಮೋರೆಯ ಮಾಡ್ಕೋತಸಾಗಿ,
ಕಟ್ಟಿಟ್ಟು ಬಿನ್ನಬೇದಗಳ
ಹೊಟ್ಟೆಯ ಹಿಸಿಕ್ಯೊಂಡು ಬೆಟ್ಟವನಿಳಿದು || ೨ ||
ಕಾಕಿಯ ಕುಡ್ತ ಕಟ್ಕೊಂಡು
ಸೋಕೀಯ ಕಾಲ್ಚೀಲ ಬೂಟಸ್ ಆಕ್ಯಂಡು
ಶಾಕೇರು ಗುಡ್ಡಲ್ಲಿ ಗುಟರೆ

ಆಕ್ಯಂಡು ಬಿಮ್ಮನೆ ಬಿದ್ದಿದ್ರು ಮುಂಕೇ ‖ ೩ ‖
ಕೆಂಪಾನೆ ಮೇಟ್ರ್ಯನೋರೊಬ್ರು
ತಂಪಾದ ನೆಳ್ಳಾಗೆ ಸಾಲಾಗಿ ನಿಲ್ಸಿ
ಇಂಪಾಗಿ ಕಾಲೆತ್ಸಿ ಕುಣ್ಸಿ
ಅಂಪಸ್ ಅಂತೇಳ್ಕೊಂಡು ಮಾತಾಡಿಕೊಂಡು ‖ ೪ ‖
ಪೇಟಾ ಕ್ವೋರ್ಯಾಗ್ ಕಟ್ಗೊಂಡು,
ನೀಟಾಗಿ ಅಣೆಮ್ಯಾಗೆ ಕೈ ಇಕ್ಕಿಕೊಂಡು
ಸೀಟಿ ಆಕ್ಯೋಂಡತ್ತಿಂದಿತ್ತ
ಮಾಟದ ನಡಿಗೇಲಿ ಓಡ್ಯಾಡಿಕೊಂಡು ‖ ೫ ‖
ಇಳ್ಳೀನಾಗೆಲ್ಲಾರೂ ಸೇರಿ
ಪುಳ್ಳೀ ಬೆಂಕಿಸುತ್ತ ಕಾಲ್ಬಾಚಿಕೊಂಡು
ಕೊಳ್ಳೀದೆವ್ವ್ಗಳಂಗೆ ಕುಣ್ದಾಡ್ತಿದ್ದಂತೆ

ಎ. ಶಂಕರನಾರಾಯಣರಾವ್,
ಕಬ್‌ಮಾಸ್ಟರ್,
ಪ್ರೈಮರಿ ಸ್ಕೂಲ್, ಸಾಲಿಗ್ರಾಮ.

‖ ಶುಭಮಸ್ತು ‖

" ಸ್ವಾಮಿಗಳಿಗೆ ಕೃತಜ್ಞತೆ "

ಕಂದ ‖ ಪರಮದಯಾಕರನೆನಿಪಾ |
ವರಚುಂಚನಗಿರಿಯ ಮಠದಧೀಶನೆನಿಪ್ಪಾ |
ಗುರುಭಕ್ತನಾಥ ಯತಿವರ |
ನಿರತಂ ಸ್ತುತ್ಯಾರ್ಹಮಲ್ತೆ ನಿನ್ನೌದಾರ್ಯಂ ‖ ೧ ‖
ಕಂದ ‖ ಬಾಲಚಮೂವರಶಿಕ್ಷಣ |
ಲೋಲರ್ಗಾಶ್ರಯವನಿತ್ತು ಶಿಕ್ಷಣವಿಧಿಯಂ |
ಲೀಲೆಯನಭ್ಯಾಸಿಪವೋಲ್ |
ಕಾಲೋಚಿತ ಸಾಹ್ಯಮೆಸಗಿ ಕೀರ್ತಿಯನಾಂತೈ ‖ ೨ ‖

" ಸ್ಕೌಟ್ ಮಾಸ್ಟರುಗಳಿಗೆ ಕೃತಜ್ಞತೆ "

ವೃತ್ತ ‖ ಶ್ರೀಮದಗ್ರ ಮುನೀಂದ್ರಪೂಜಿತ ಮಹಾಲಿಂಗಂಶಿವಾಲಂಗಿತಂ|
ಸೋಮಾದಿತ್ಯಕೃಶಾನುನೇತ್ರನಮಲಂ ಶ್ರೀಕಂಠನಂಠಾಮನಂ‖
ಭೀಮಂಭೀಮಪರಾಕ್ರಮಂ ಸಲಹುಗೀಶ್ರೀರಾಮಚಂದ್ರಾರ್ಯರಂ |
ಸೀಮಾತೀತಕೃಪಾಸಮುದ್ರ ನೊಲವಿಂದಬ್ದುಲ್‌ಗಫಾರಾಖ್ಯನಂ ‖೧‖
ಕಂದ ‖ ಮೆರೆವೀ ಸ್ಕೌಟ್‌ಮಾಸ್ಟರುಗಳ್ |
ನಿರತಂ ಶ್ರೀಕಂಠರಾಮಚಂದ್ರಾಭಿಖ್ಯರ್ |

ಪರಹಿತ ಕಾರ್ಯಾಸಕ್ತರ್ |
ಚಿರಕಾಲಂಬಾಳ್ಗೆ ಜಗದಧೀಶನ ಕೃಪೆಯಿಂ ‖ ೨ ‖

ಕಂದ ‖ ವರಕಾರ್ಯದರ್ಶಿರಾಮಂ |
ಮೆರವೀ ಅಬ್ದುಲ್ಲಘಾರನಾಮಕನನಿಶಂ |
ಪರಹಿತ ತತ್ಪರರೆನಿಸುತೆ |
ಗಿರಿಜಾಧವನೊಲ್ಮೆಯಿಂದೆ ಬಾಳುಸುಚಿರಂ ‖ ೩ ‖

" ಕ್ಯಾಂಪಿನ ಅಂದ "

ರಾಗ—ಕಾಂಬೋದಿ—ತಾಳ.

ಈಪರಿಯ ಸೊಬಗಾವ ಕ್ಯಾಂಪಿನೊಳುಕಾಣೆ ‖
ಪಾಪಪರಿಹರನಾದ ಪರಮಾತ್ಮಪುರಹರನೇ ‖ ಪ ‖

ಆದಿಚುಂಚನಗಿರಿಯ | ಹಾದಿಯರಿಯದಜನರ | ಸಾದರಾಶ್ರಯವಿತ್ತ |
ಮಾರಹರಶಿವನೇ ‖ ಆದರದಿಬಂದಿರುವ | ಬಾಲದಳದುಪಾಧ್ಯರನು |
ಮಾದರಿಯಮಾಡಲ್ಕೆ | ಸಾಧ್ಯನಾಗಿಹನೇ ‖ ೧ ‖

ಮಾಧವನಮನದೊಲಮೆ ಯಾದಿಯಾದುದು ನಮಗೆ | ಸಾದರದಿ ಬಂದೆವೀ
ಕುಧರದಡಿಗೆ| ಆದುದಾನಂಡವಾಸಮಯದಲೆ ನಮಗೆ| ಕಾದುಆಶ್ರಯವಿತ್ತರಾ
ಸ್ಕೌಟ್‌ಮಾಸ್ಟರಾದರದೀ ‖ ೨ ‖

ಮೊದಲದಿನ ನಮಗೆಲ್ಲಸಾಧ್ಯತೋರಿತುಬಹಳ | ಸಾಧಿಸಿದೆವೈ ಅಧಿಕಬಾಧೆಗಳ
ಕಳೆದೂ | ಆದಹದದಡಿಗೆ | ಕಾದಟೀಕಾಫಿಗಳ | ಮೋದದಿಂತಂದಿತ್ತು
ನಡೆದುದುಪಚಾರಾ ‖ ೩ ‖

ಈಪರಿಯಕಾರ್ಯದಿಂ ಕಷ್ಟಹೆಚ್ಚಾದರೂ ತಾಪಪರಿಹರವಾಯ್ತು | ಬಾಹು
ಬಲಬಂತೂ | ತಪ್ಪದಿಹಹಸುರುಗಳ | ವಪ್ಪುವಾನೀಲಿಗಳ | ಕೆಂಪುಧವಳರಿ
ಶಿನದ | ಸೊಂಪುದಳವಾಯ್ತು ‖ ೪ ‖

ಈಶ್ವರದವತ್ಸರದ| ಆಶ್ವೀಜಬಹುಳದಲಿ | ಶಾಶ್ವತದಶಿಕ್ಷಣಕ್ಕವಕಾಶವಾಯ್ತು
ಕಶ್ಯಪರಪುಸ್ತಕದ | ಆಶ್ಚರ್ಯಕರವಾದಾವಶ್ಯವಿಷಯಗಳೆಲ್ಲ ದೃಶ್ಯ
ವಾಯ್ತು ‖ ೫ ‖

ಚಂದದೀಪಾಠಗಳ | ಅಂದವರಿದಾನಾವು | ಮುಂದುವರಿಯಲುಬಹಳ
ಬದ್ಧರಹೆವೂ | ಕೆಂದರಿದನನುಕರಿಪ | ಅಂದವೆಸಗಲುನಾವು ಮುಂದಾಗಿಪಾಡು
ವೆವು | ಮಂದರೋದ್ಧರನಾ ‖ ೬ ‖

ಮಂಗಳಂಪರಶಿವಗೆ | ಮಂಗಳಂಮಾಧವಗೆ | ಮಂಗಳಂಭಕ್ತರನು ಸಲುಹು
ವವಗೇ | ಮಂಗಳಂ ಚುಂಚನಾಗಿರಿಯಲ್ಲಿ ನೆಲಸಿರುವ | ಮಂಗಳೆಯ
ಗಂಗೆಯನು ಧರಿಶಿರ್ಪಶಿವಗೇ ‖ ೭ ‖

Gargeswary,
T. Narasipur.

V. Ramachandriah,
Cubmaster.

Editorial Committee's Notice.

1. The Editors request all Scouts, Scouters and others interested in Scouting to patronise THE MYSORE SCOUT by becoming subscribers, by contributing articles and by sending information of Scout doings.

Articles etc., intended for publication in THE MYSORE SCOUT should be type-written or written in a clear, legible hand on one side of the paper only. They should bear the signatures and complete addresses of the authors; names of authors will be printed with the title of their contributions, unless it is specifically desired that pen-names be employed.

The Editors reserve to themselves the full right of approving and rejecting articles etc., sent for publication, and their decision on the question is final. They have also the right of suggesting to the authors alteration and deletion of parts here and there.

The Editors do not promise that the articles etc., received at any time will appear in the very next issue of THE MYSORE SCOUT; they will, however, try to publish them as soon as possible.

Articles etc., disapproved shall not be sent back unless the authors make proper arrangements for such transaction at the very beginning.

The Editors are not at all responsible for the opinions expressed by their correspondents and writers of articles.

3. To those that send news of the activities of Troops, Crews and Groups, the Editors wish to make a particular appeal that they would kindly make the narratives and descriptions fully Scoutlike.

4. Sketches and photographs forwarded for publication will be thankfully received. The Editors, however, do not guarantee the publication or return of any of them. But all blocks sent for the Editors' use will be returned.

5. For all correspondence relating to articles, photographs etc., please use either of the following addresses:—

Mr. H. R. Abdul Gaffar, B.A., Managing Editor, THE MYSORE SCOUT
The Boy Scout Headquarters, Irwin Circle, Bangalore City.

Mr. S. Bhyrappa, B.A., LL.B.,
Advocate & Assistant District Scout Commissioner, Tumkur.

"BE PREPARED"

FOR THE FUTURE BY

Taking out immediately a Policy of Life Assurance

WITH

The Mysore State Life Insurance Committee

PUBLIC BRANCH

The best Institution for a Mysorean to insure his life.

MYSORE STATE LIFE INSURANCE OFFICE, BANGALORE

It helps to inculcate the habits of Thrift, Self-Help and other ideals, precious to every Scout.

Bonus last Declared :—Rs. 20 per thousand per annum.

NEXT BONUS YEAR — 1938.

Please apply for particulars :—

THE SECRETARY,

Mysore State Life Insurance Committee

Bangalore.

Printed at The Power Printing Works, Chickpet, Bangalore City by N. Krishnaswami Rao, Proprietor.

REG. No. M. 3767

THE

MYSORE SCOUT

(Official Journal of the Boy Scouts of Mysore)

Vol. XX | February 1938 | No. 9

PUBLISHED AT

THE BOY SCOUT HEADQUARTERS,

Irwin Circle, Bangalore City.

THE SCOUT PROMISE

ON MY HONOUR I promise that I will do my best—

To do my duty to God, the King Emperor, the Maharaja of Mysore and my Country

To help other people at all times

To obey the Scout Law.

THE SCOUT LAW

1 A Scout's honour is to be trusted.
2 A Scout is loyal to the King Emperor, the Maharaja, his country, his officers, his parents, his employers, his comrades, and to those under him.
3 A Scout is helpful to others.
4 A Scout is a friend to all, and a brother to every other Scout, no matter to what social class, race or religion, the other belongs.
5 A Scout is courteous.
6 A Scout is a friend to animals.
7 A Scout obeys orders of his parents, Patrol Leader or Scoutmaster with out question.
8 A Scout is cheerful under all circumstances.
9 A Scout is thrifty.
10 A Scout is clean in thought, word and deed.
11 A Scout is brave
12 A Scout is self reliant

EDITORIAL COMMITTEE

S. BHYRAPPA, B.A., LL.B.

F. C. DEVARAJ URS

C. SUBBA RAU, M.A., (Hons.)

N. S. NARAYANA SASTRI, M.A.

G. HANUMANTHA RAO, M.A.

S. V. RANGANNA, M.A.

H. L. HARIYAPPA, M.A.

H. R. ABDUL GAFFAR, B.A., *Managing Editor.*

BUSINESS NOTICE

1 The annual subscription of *The Mysore Scout* is Re. 1 for all persons and institutions — payable in advance. Postage extra.
2 Subscriptions should be sent by M. O. to *The Managing Editor, "The Mysore Scout," The Boy Scout Headquarters, Fort, Bangalore City.*
3 Arrangements can be made to send the Magazine by V. P. P.
4 Advertisement Rates :—

		Single Issue		One year (12 Issues)	
		Rs.	A.	Rs.	A.
1	One page (single crown quarto) ...	5	0	48	0
2	Half page ...	2	8	24	0
3	Half column ...	1	8	14	0
4	One fourth column ...	1	0	10	0

Apply to the Managing Editor for Special Terms.

NOTICE.

All correspondence relating to Articles, Photographs etc., should be addressed to The Editor, Mysore Scout, Scout Headquarters, Irwin Circle and not to the Organising Secretary or the Managing Editor.

—EDITOR.

CONTENTS

1 THE CHIEF SCOUT'S SPEECH 197

2 FROM THE EDITORIAL LAIR 199

3 A REPLY 203

4 FROM THE FOUR CORNERS OF OUR FOREST 205

6 THE ESSENCE OF SCOUTING 207

6 BOYS' SECTION ಹುಡುಗರ ಪ್ರಕರಣ

Testing a Bridge

Village Officers at Sessions

A Winning Smile

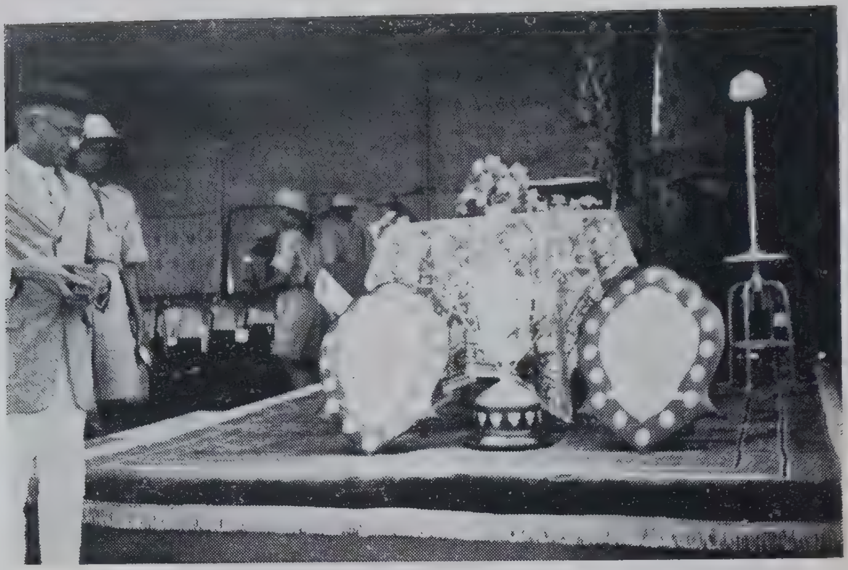

Ambulance Trophies

Arrival of H. H. the Chief Scout

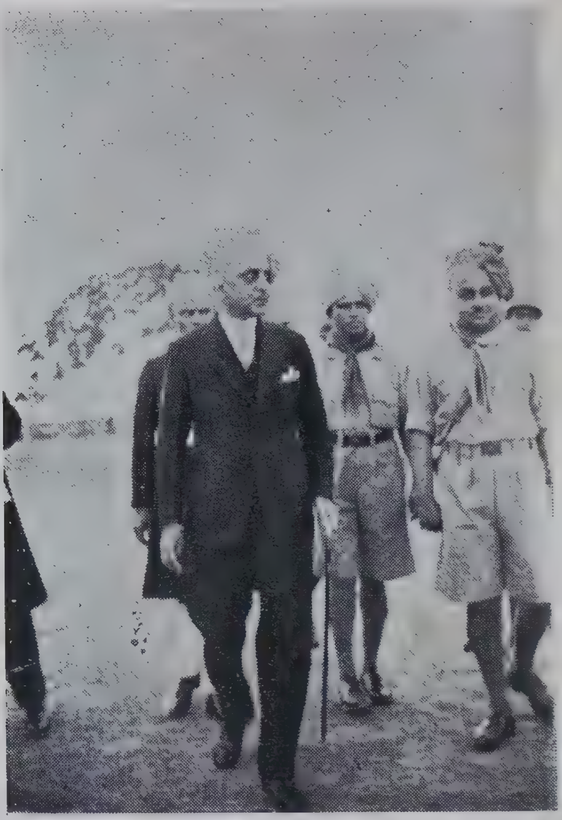

Chief Scout reviewing

THE MYSORE SCOUT

(Official Journal of the Boy Scouts of Mysore)

Vol. XX *February 1938* *No. 9*

THE CHIEF SCOUT'S SPEECH

Speech delivered by H. H. the Yuvaraja of Mysore on the occasion of the Distribution of Awards to the winners in the Ambulance Competitions, The St. John Ambulance Association (Mysore State Centre).—22nd February 1938.

Ladies and Gentlemen,

An old adage tells us that every man is either a fool or a doctor before the time he reaches the age of forty. The St. John Ambulance Association does not pretend to make doctors of you, but it does do its best to show you, in respect of one very important aspect of life, how to escape from being included in the category of fools.

We all need to remember how liable we are, with the increasing complexity of life, the terrible dangers of rapid transit, and the awful threat of wholesale destruction by air raids, to be placed at any time in positions in which we may curse ourselves for being fools and worse than fools in that we have done nothing to learn the lessons which the Association exists to teach us. It is difficult for you, who live under a happy sense of security in Mysore, to realise how the dread of air raids has affected the nerves of whole nations in Europe. Let us pray God that that sense of security may be justified and may continue.

Meanwhile, if air raids are comparatively far away, the toll of death and disablement due to accidents in which motor vehicles are concerned is rapidly mounting up. In Europe and America, as you are all aware, these accidents are responsible for a death roll as large as that of a great war. It is hard to find a family that has not been affected. If we had as many cars here as they have there, and if people drove as fast here as they do there, I shudder to think of the consequences. Even as things, are they are bad enough. The number of accidents in the Mysore State last year was nearly double that of the year before —190 against 106—while Madras recorded 519 killed and wounded. If this goes on we shall be where Europe is.

In these circumstances it is most comforting to me, as President of the St. John Ambulance Association for Mysore, to know that Traffic Board in their wisdom have decreed that every bus shall carry a first aid outfit and a driver or conductor who has had an ambulance training, and to realise that in the State at large so great a fillip has been given to the movement by Colonel Sleeman's visit, and to have the evidence that has just been read, of the continued application of the lessons which he inculcated. I sincerely hope that the movement will grow and increase

from year to year until it requires a headquarters building, not only in Bangalore, but in every district of the State. Meanwhile I venture to hope that the time is not far distant when the headquarters building here, to which the report makes reference, is taken in hand as a part of the Red Cross headquarters for which money has been allotted out of the Silver Jubilee Fund.

May I now turn to the members of the fair sex and suggest to them that what I have said to the men regarding ambulance applies, a hundredfold more, to the ladies in the case of nursing? If we have 190 accidents, we have, I am sure, 19,000 sick people. And it is every bit as essential for the ladies to be trained in home nursing as it is for the men to be trained in first aid. I have therefore been specially glad to hear of the institution of home nursing classes by Dr. Ratnamma Isaac in the Women's Intermediate College, and to see that awards for the most successful of the candidates at such classes are to be included in your prize list. I hope that the time is approaching when such classes will come to be regarded as being at least of equal importance in the curriculum with the arts and the sciences.

In conclusion, ladies and gentlemen, I should like to say a word about what I understand is the most efficient ambulance division in the State, that is, the Kolar Gold Fields Division. Owing to convulsions of Nature such as rockbursts, the men of that Division have to deal with a number of accidents which involve very great danger to the rescue parties, and they have brought their training to a point of efficiency that I understand evoked great admiration when they gave a demonstration recently at Delhi. Those of you who realise what a rockburst means will be able to imagine the call on heroism that is involved by such a message as the following which was received from the mines on Saturday last:—

"Regret to report that a very heavy "rockburst occurred in Oorgaum Mine this "afternoon resulting in six men being buried— "four killed, and several injured." And it ends with the words "rescue operations are "in progress." Imagine for yourselves what it means for a rescue party to go down into the bowels of the earth to a place where all the ordinary means of transit are blocked by masses of loose stone, where all the ordinary means of lighting are obliterated, where there is danger of fire, danger of gases, danger of want of air to breathe, but most imminent of all, danger of further falls of rock on those who are endeavouring to do the rescue work. And imagine the troubles and anxieties of that work in shifting those great masses of rock and endeavouring to do this all the time without further injury to those that are buried in the hope that they may be rescued alive. Imagine the work too of the doctors who have to attend the wounded under such conditions. There have, I believe, been occasions when it has been necessary actually to amputate a leg or an arm of a man who has been so pinned down that otherwise he could not be moved. I am very glad when I contemplate these conditions to realise that the list of awards by the Headquarters Association includes some of the heroes of the Kolar Gold Fields Division, and I hope that the other divisions in the State will take every opportunity that offers itself of learning from them some of the lessons that they themselves have learnt in such a heroic school.

FROM THE EDITORIAL LAIR

Ourselves.

We have appealed time and oft in these columns, to Scouts, Scouters and others to help us to run the Magazine by sending contributions on Scoutinng and allied subjects. Want of response to the call is indeed a great dis-appointment to us. We are tempted to wonder how our Scouters can carry on work, if they cannot express the ideas that they might have on Scouting. Or, does it mean that it is a case of absence of ideas altogether? The suggestion if true, is really shocking. We have made bold even to suggest that it is a duty which every one owes to the Movement and that keeping one's own ideas to one's self is opposed to Scout Law. Even this does not seem to have touched their hearts. We are therefore left wondering if there is any other way in which we can secure the co-operation of those that can write. We would be highly grateful if any of our readers would suggest one.

A loud complaint has been received from a Scouter that his reports are not justly dealt with. He has in his mind a report that he read at an Investiture. He says that the report was totally ignored except a few lines appearing in the "Mysore Scout."

We hope that no one will suggest that we should print verbatim all the reports that are received at the EDITORIAL LAIR. Such a step would make the magazine unweildy on the one hand and boring on the other. A long report covering 8 or 10 pages, wherein are disclosed the parts that were played by the several members of the association in the several meetings, the resolutions moved, seconded and passed and such other information, is sure to be quite uninteresting to the Scouting population in general. It is true that the Troop to which the report relates, may read it with great gusto, but we have to look at every report from the point of view of general interest. Any new experiment carried on, any thing heroic done and any new idea suggested will be fully dealt with in these columns. Printing the proceedings of meetings of all unit-committees and Local Associations is not really within the province of this magazine. Even the proceedings of the Executive Committee of the Boy Scouts of Mysore are not printed in these columns.

In many cases when activities of units are sent on to us, we have printed them almost without any modification, whenever there was some interesting experience disclosed.

After all, we are here to see that the magazine serves the purpose of providing interesting reading with useful instructions when possible. And if in achieving this object, we have sometimes applied the "Editorial Scissors" a little closely, we should not be misunderstood, as we do not bear any malice towards any body and as we do everything in the interests of Scouting.

First Aid Competitions at Delhi.

Mysore had sent a batch of 22 strong, including Scouts, Rovers and Scouters and comprising of 2 teams of Scouts and 2 teams of Rovers. The Scout teams were led by Mr. N. Sreeram of Scout Headquarters while the Rover teams were placed under the leadership of Messrs V. S. Ramachandra Rao, B.Sc., and T. Kasinath. Our hopes with regard to their performance in the Competitions was very high, as the contingent included a large

number of our stalwarts in Ambulance work. But, hoping is not realising. Cruel destiny willed otherwise. None of our teams were within the picture. To use the language of Turf Club. "Dead Certs" came in the "also ran" group. Considering the duration of existence of these teams and the time and energy that is spent on Ambulance practice, we really feel that they should have done better. It is however a consolation that a Scout team of the 15th Bangalore was able to come IV, securing 878 points out of a 1000. Better luck next time.

Headquarters Commissioner for Training.

We are glad that the Executive Committee resolved to appoint a full-time Officer to be in charge of Training in the State. The appointment satisfies a keenly felt want and has come not a day too soon. The plight of the District Scout Councils in securing a person to run their camps, was really hard and they can hereafter fix up their camps at any time of the year. One could see camps of various types being run till now,—smart camps, slovenly camps, purposeful camps and camps without a purpose. We can now feel assured about uniformity of Training.

We learn that Mr. S. Bhyrappa, B.A.,LL.B., Assistant District Scout Commissioner for Tumkur District who is a very active member of the *Editorial Lair* has been appointed by the Chief Scout Commissioner as Headquarters Commissioner for Training with effect from 1st March and that the approval of Government has been sought for. We feel sure that the Government will approve of the appointment.

We take this opportunity of congratulating him. We have known him as an enthusiastic and energetic worker in our ranks for nearly 10 years and we welcome him as a full-time worker.

Visit of His Highness the Chief Scout.

The 22nd of February 1938 was a "Gala Day" for the Scout population of Bangalore. The St. John Ambulance Association (Mysore Centre) held competitions for the Trophies presented by public-spirited donors of Bangalore and in this connection His Highness the Chief Scout was approached by the Association for granting the favour of distributing the Trophies. His Highness graciously consented to perform the pleasant ceremony.

The extensive "maidan" opposite the Scout Headquarters presented a holiday appearance with a well-decorated pendal in its centre. Units of Scouts and Ambulance Brigades assembled on the grounds at 4-30 p.m., and took their stand. Invitees in Durbar dress came in large numbers and were seated in the pendal by the Rovers in charge of the arrangements.

At the appointed hour His Highness the Chief Scout arrived at the maidan. On arrival His Highness was received by Rajamanthrapravina Dewan Bahadur K. Matthan, Esq., B.A., Major Y.V.K. Moorthy, M.B.B.S.,D.T.M., Deputy Chief Scout Commissioner, The Boy Scouts of Mysore, and Captain Y. V. Iya, I. M. S., Secretary, St. John Ambulance Association. Commissioners of the Boy Scouts of Mysore who were present were introduced to His Highness. The Chief then went round and every unit introduced itself and gave the "Scout Sign." This over, His Highness took his seat on the dias as the Scouts gave a loud ovation stimulated by sheer joy at the sight of their beloved Chief Scout after a long interval.

Mass Stretcher Drill, use of Gas masks, treatment for tear-gas and treatment for an

accident of fall from a horse were demonstrated.

Captain Y. V. Iya, I.M.S., Secretary of the St. Jhon Ambulance Association, read the report of the Association which was heard all over the grounds, thanks to the loud speaker arrangements made by Merrs. Himamsu & Company. He started his report by tracing the origin and growth of the Association in general and in Mysore in particular. He also dealt with the objects of the Association, which briefly were to arrange for giving instruction to persons in First Aid work and thus enable them to render First Aid to the sick and injured and to maintain in readiness a body of trained and qualified men and women to render First Aid and Home-nursing through a Brigade.

He proceeded in detail about instructional classes in several institutions. He also referred to the attempts that are being made to impart First Aid Instruction to Police Constables, and to workers in Factories.

He recalled to the audience the excellant work that is being turned out in the K. G. F. area with regard to this branch of activity under special conditions peculiar to mining Centres.

The report next dealt with the various Brigades now working and emphasised the importance of Home-nursing under the present conditions and the need that there was to take up this work immediately as a part of the activity of the Association.

The classes regarding Air Raid Precautions, Anti-gas measures and the classes for Stretcher Drill were also dealt with in the report.

The Secretary then narrated the details regarding the several trophies that had been presented to the Association by public-spirited gentlemen.

After dealing with the Finance of the Association he narrated the good news that our worthy Deputy Chief Scout, Sir Mirza M. Ismail, K.C.I.E., O.B.E., Dewan of Mysore, was decorated last year as Commander (Associate) of the Venerable Order of the Hospital of St. John of Jerusalem, that Sir Charles Todhunter, K.C.I.E., was also one of the distinguished recipients, and that Major Y. V. K. Moorthy, M.B.B.S., D.T.M., Mr. A. V. Ramanathan, B. A., and Dr. J. V. Karve, M.B., Ch.B., have been promoted to the grade of Officer Brother (Associate).

The report also contained very interesting extracts from the official report of Col. James L. Sleeman, C.B., C.M.G., C.B.E., M.V.O., M.A., J.P., Chief Commissioner of the St. John Ambulance Brigade, Overseas, about the Ambulance activities in Mysore.

The Secretary concluded his report referring to the needs of the Association. Permanent habitation for the Association; co-operation, sympathy and encouragement of the benevolent public at large; arrangement by the Government before long to have every boy over 14 years of age in the State trained in First Aid and every girl above 14 years taught First Aid and Home-nursing, were some of those that were pointed out.

He finally expressed the gratefulness of every one to the members of the Royal Family for the keen interest evinced by them in the work of the St. John Ambulance Association.

At the request of the Secretary, His Highness distributed the trophies to the winners. The Silver Jubilee Ambulance Rolling Shield presented by Mr. Cowasji, Excise Contractor

and which is open to Senior Certificate-holders was won by No. IV Chamundi Division (Shield and 4 medals) while Mysore Lancers 'A' team which came II received the II prize (4 medals). The Netkallappa-Guruswami Ambulance Rolling Shield, presented by Mr. K. N. Guruswamy, Excise Contractor and which is open to Junior Certificate-holders, was won by the XV Bangalore Team (Shield and 4 medals) while the XXI Bangalore Team coming second won the II prize (4 medals). The newly instituted trophy, a cup of gigantic proportions presented by Mr. Devarao Shivaram was bagged by the IV Chamundi Division (Cup and 4 medals) and No. I Headquarters Division annexed the II prize (4 medals).

Rising to the chorus of loud cheers His Highness delivered an inspiring speech, showing the dire necessity that there is in this age of aviation, rapid road transit and air-raid for Ambulance work. The speech of His Highness is printed elsewhere in this issue.

At the close of the speech the Assembly broke up after the singing of the National Anthem.

At the request of the Deputy Chief Scout Commissioner, His Highness proceeded on foot to the Scout Headquarters to see the building. At the entrance, the Deputy Chief Commissioner introduced some of the commissioners to the Chief Scout and told His Highness the great need that there was for a full-time Officer for Training and that it was all the greater as the demand for camps for Village Officers was increasing day by day and that therefore the Headquarters had decided to appoint a Headquarters Commissioner for Training and that the Chief Scout Commissioner was pleased to appoint Mr. S. Bhyrappa, B.A.,LL.B., Assistant District Scout Commissioner, Tumkur, for the place and introduced him to the Chief Scout in that capacity.

His Highness was kind enough to go round and see the different parts of the building.

Immediately after the departure of His Highness there was a gentle shower of rain which in the minds of orthodox Hindus is associated with the highest type of auspiciousness. No wonder that the visit of His Highness for the first time to the Headquarters Building was attended with signs of auspiciousness. We pray that there may be further visits and more and more of auspiciousness for the Boy Scouts of Mysore.

Stop Press.

We have received interesting reports from Chitaldroog, Shimoga and Chickmagalur of Rallies and displays, in honour of the visit of our Chief Scout Commissioner during the last week of this month. Full reports will appear in the next issue.

RAKSHA.

A REPLY

(To the letter of Mr. V. S. Ramachandra Rao, addressed to the Editor and published in the last issue of *Mysore Scout*)—By the writer of the original article on the "Training of Scouters".

To

THE EDITOR,
The Mysore Scout.

Sir,

After reading the letter addressed to you and published in the last issue of the magazine at page 196, I felt called upon to give a reply to meet the points raised in the letter, as some of them require one.

To put a most charitable construction on the letter one might say off hand that it is more in the nature of a personal attack on the writer of the article than a fair criticism of the idea thrown out in it.

The letter opens with imputing cowardice to me for having written under a *nom-de-plume* and I have been accused of having taken shelter behind anonymity. I have been asked to explain of what I am afraid, insinuating thereby that I am afraid of something.

Perhaps Mr. Rao is aware of the fact that most of the articles in this magazine are appearing under *nom-de-plumes.* "Kala Nag" and "Baloo" of the Bombay Scout fame and "Old Wolf" of the U. P. Scout fame, the "Squirrel" of "Scouting", the "Grey Eagle" of the "Scout" and "ಶ್ರೀ" "ಅಂಬಿಕಾತನಯದತ್ತ" and "ಶ್ರೀನಿವಾಸ" of All-Karnataka fame are *nom-de-plumes.* We all know some of them very well now, and we did not dare impute any cowardice to the writers for having employed them. The most obvious reason for employing these *nom-de-plumes*, is to allow their contributions to be judged on their merits, as the disclosure of the real names is sure to influence the judgment of the readers one way or the other in forming an opinion. I have done so with the very same object and not with cowardice or fear, as I am capable of sticking to my views. It is most regrettable that Mr. Rao could not appreciate this obvious fact. Imputation of cowardice to those who write under *non-de-plumes* betrays either want of sufficient knowledge about their use or want of good taste.

Having started with a sufficient quantity of prejudice against the writer, he has gone on indulging in faulty logic to the very end of his letter.

His first objection for the appointment of an Officer for Training is that it upsets the financial stability of the District Scout Councils. He argues that the abolition of the post of the Organising Scout Commissioner was made with intent to release more funds for distribution amongst the Councils and that this measure would reduce the grants to a great extent. He does not know the contents of the annual reports of the Headquarters with regard to finance, well enough to know that the Government grant at the time of the abolition of the post was Rs. 16,500 and that subsequently it was increased to Rs. 20,000. The extra grant was neither foreseen nor contemplated at that time. Surely even he cannot make up his mind to formulate the proposition that every grant that might be made, should be utilised for distribution

amongst the Councils and for nothing else. Affirmation of this would mean stagnation of Scouting as there would be no chance for exploring new avenues of work by Headquarters.

Perhaps he does not realise fully the importance of Training Camps. He may feel that they might be run in any way provided they are dubbed "Training Camps." There have been camps in which those that are expected to train men have spent their time purposelessly and often without doing any thing except having a good time of it. Such camps ought to go. There must be one type of camp only all over the State and that one should be the right type of camp—one in which there is the same programme of work, the same kind and extent of training and one in which those that are trained and those that are training them both have regard to timely work and discipline and one in which slackness on any body's part is shunned as being unholy.

The realisation of this object surely requires that the training of Scouters should go on under the supervision and responsibility of one man, who is able to read all the latest books on Scouting and allied subjects and impart the knowledge thus assimilated to those who come for being trained. Need we say that he should be a full time officer?

It is unfortunate that Mr. Rao has lost sight of the several reasons which have been pointed out for taking such a step. Something of this nature was prophesied by Rajamantrapravina Mr. N. Madhava Rau, Member of Council, when in the course of his Presidential Address to the State Scout Council at its Nineteenth Session said "that the process of decentralisation has gone a bit too far and many have to be stayed or even reversed in the best interests of the movement." Centralisation of Training was felt necessary at this stage in the best interests of Scouting.

I had suggested that the Magazine and the Stores might be tacked on to the Officer that would be appointed to look after Training. I knew that these were not inter-related. But, yet, since even these require a little more attention, than what is possible at present, I had made that suggestion, as he was sure to have some off-time at his disposal.

Even with regard to these matters Mr. Rao's criticism is unsound. He says that the Stores is a co-operative institution and *ergo*, ought to be able to manage itself. One fails to understand what exactly he means by "managing itself." I know that it is managing itself, but what is the extent of the business done every year? What is the extent to which it can be developed? Answers to these two questions will show that there is scope for better management.

Even with regard to the Magazine, now that it is a monthly, it is really difficult for anybody who has other duties to attend to in order to make a living, to carry on the work of the Magazine quite efficiently.

Recent events however have justified what I wrote in the December issue. Both the Headquarters and the Districts have really felt the need of a full time officer and the Executive Committee has passed a resolution on the 12th of February, sanctioning the apponitment, thus effectively disproving the statement of Mr. Rao that there is considerable public opinion against spending money on training camps.

In bringing this reply to a close, I would request Mr. Rao not to be led away by violent emotions and "dash off a few lines" on such

SHIMOGA DISTRICT

The Sivappa Naik Troop, Nagar, had an excursion to Devaganga Ponds, a beautiful place which is 1½ miles from Nagar. They left their Headquarters on 22nd January 1938 in the afternoon and reached the place walking the distance. It is a combination of one big pond and six small ones. The small ponds are connected with the big one by means of underground channels. Around the ponds a beautiful garden is maintained.

The Scouts had a hearty lunch prepared by themselves and returned from this beauty-spot to their Headquarters in the evening.

MYSORE DISTRICT

An excursion to Brindavan, the fairy-land at Krishnarajasagara, is what the Scouts of **Kyathanahalli Middle School Troop** had on 5th February 1938. They were lucky, as the Brindavan was illuminated that day. They gave a camp-fire display which was presided over by Mr. G. Seshagiri Rao, the Executive Engineer. At the close of the camp-fire, the President explained the advantages of Scouting and stressed on the desirability of every school-going child receiving scout training.

KADUR DISTRICT

Fifteen Scouts of **Veera Abhimanyu Troop of the Middle School, Ajjampur**, with their Scoutmaster Mr. M. S. Rama Rao went out for an excursion from 1st to 5th January 1938. At Vanivilas Sagara, they enjoyed, in addition to the beautiful sight of the huge and yet picturesque lake, a drive in the steam launch.

---

vital matters and to remember that any criticism ought to be subjected to the severe test of fairness before it is sent out for publication.

Kindly give publication to this reply in the columns of the Mysore Scout.

Yours in Service,

ONE IN THE LINE.

[The controversy is closed with this reply. In view of the unanimous resolution of the Executive Committee recommending the appointment of a full-time Officer to be in charge of Training, we feel that no useful purpose is served in allowing this subject to be discussed any further in these columns.

—EDITOR.]

They visited the historical fort of Chitaldroog, which is sacred to the memory of the glorious Pallegars of yore. At Harihara, they visited the famous temple of Harihara, erected in the 13th century. They report that they got every encouragement from their institution as well as from the people of the places they visited. They specially tender their thanks to Messrs. Bhoopalam Nanjunda Setty and Narayana Setty, Proprietors of Bus Services for having made special arrangements for their journeys.

They cooked their food and lunch, themselves, all through their journey and they say that they had an enjoyable excursion at a very small expense.

TUMKUR DISTRICT.

Twenty-eight Scouts of **Honnudike Middle School Troop**, were invested as Tenderfoot Scouts on the 29th January 1938 by Mr. C. Krishna Rao, the District Scout Commissioner.

A brief report of the Troop, since the time of the previous Investiture of the Scouts, read by the Scoutmaster Mr. Lakshmaniah, was followed by a few words of advice and encouragement by the District Scout Commissioner to the newly invested.

A large number of the public were in the assembly. The local Sub-Assistant-Surgeon, Mr. B. R. Ranganatha Rao is taking a keen interest in the Scouts. He gave some prizes to the Scouts at his own expense.

K. G. F. DISTRICT.

The Scouts and Cubs of the 4th K. G. F. (**Nandidroog Mine Day School Group**) took an active part in the Nandidroog Scout Rally, arranged by Mr. Balakrishna Pillai, Secretary District Scout Council, to welcome and entertain Mr. Kenneth B. Taylor, London, Manager of the K. G. F. Companies, on 5th January, 1938. The Scouts gave a warm welcome to the guest. Demonstrations in hut-building and flag-drill were given. Cubs gave Grand Howl and rendered some of the Jungle Dances.

Their Scouts and Cubs participated in the K. G. F. District Scout Rally, which was held on 22nd January, 1938 under the patronage of Mr. Kenneth B. Taylor.

BANGALORE DISTRICT.

The Local Scout Association, Hoskote conducted a Training Camp for Village Officers from the 5th to the 13th February. The District Scout Council, Bangalore, made a grant of Rs. 75 towards the expenses of the Camp, while the local Municipality contributed Rs. 25. It is gratifying that a nnmber of charitably-minded gentlemen made contributions in kind and it was therefore possible for the local association to run the camp without imposing any camp-fee on the campers.

On the opening day of the Camp, there were 13 persons and with the arrival of a few more later on, the number stood at 24 on the final day. There were Patels, Shanbhogs and Municipal Councillors amongst the campers. The usual syllabus for a Preliminary Course was followed and in addition, Agriculture, Public Health and Co-operation were dealt with by experts who were kindly deputed by the several departments.

On the final day, Mr. K. V. Anantharaman, Revenue Commissioner in Mysore, whose enthusiasm for introducing Scouting into the villages is unparalleled, presided over the assembly. Tea and photograph, were the fore-runners of the Assembly. He made an

interesting speech emphasising on the needs of the villages at the present time and showing how Scouting could go a long way to meet the situation. Badges were distributed by him to those who underwent training.

A smart display by the local Scouts and the Campers followed by a few interesting camp-fire stunts marked the close of the day.

The Camp was run by Mr. H. R. Abdul Gaffar, B. A., Organising Secretary, the Boy Scouts of Mysore, while Mr. S. Bhyrappa, B.A., LL.B., Assistant District Scout Commissioner, Tumkur and Mr. S. R. Davalur, Secretary, City Scout Association, Bangalore, assisted him on some days.

Mr. B. M. Appiah, Secretary, Local Scout Association, Hoskote and Asst. Dist. Scout Commissioner for the area deserves congratulations for his unbounded enthusiasm and indefatigable energy but for which there would have been no camp at all. He had secured the willing co-operation of Mr. S. Ponniah, the Amildar and several other officials and non-officials of the place.

The Association is making an earnest attempt to have a Scout Hall for itself by means of private subscriptions and grants from the District Scout Council, the District Board and the Municipality, and to use it as a demonstration centre for rural Scouting.

Lokasevaniratha D. Kongadiappa, that veteran worker of Doddaballapur has sent us a report that he has toured the Taluks of Bangalore and Doddaballapur and delivered lectures on 17 occasions. The report contains the serial number, the date, the place, the taluk, the Chairman, and the number of men present at the meeting with regard to every lecture. The theme of every lecture is almost the same and includes amongst others, the administration in Mysore, the various industrial activities of the Government, the beneficial measures that are being carried on.

An appreciation of the work of Amin-ul-mulk Sir Mirza M. Ismail, the Dewan of Mysore during these 12 years, was dealt with on every occasion.

[Although the work that he seems to have turned out, does not come within Scout activities proper, it is included under News as the old gentleman takes an interest in Scouting.]

—EDITOR.]

THE ESSENCE OF SCOUTING

It is indeed a pleasure to note that the Scout Movement has attracted the attention of many youths and that they take a pride in joining the Movement. Evidence to substantiate this truth, if any is wanted, is forthcoming in the census reports of the several Boy Scout Organisations.

But, as time rolls on, the enthusiasm which drew them to the Movement, evaporates and the central idea of rendering selfless service is lost sight of.

If we carefully observe, we find that some

join the Movement only to put on a smart dress with decorations and some others to have a distinguished place. In due course. they get disillusioned and put away their uniform to serve as food for white-ants. But some others who join the Movement with real Scout-spirit, and imbibe the real essence of Scouting—"SERVICE," will not only continue to do their duty in this world, but also indirectly augment their credit account in the "Universal Bank of Love" of the world above.

The only thing that makes a man happy, is, service. Go out into the wide world with a broad outlook and a mind to lend a helping hand to your fellowmen. You are sure to earn though not money, something more valuable than money and which you cannot buy in any market—"HAPPINESS." The motto of every Scout is "Service". I wish that every one, the moment he gets up early in the morning, first thinks of this noble motto and puts it into practice during the course of the day.

There are two essential requisites of service-the will to serve and the ability for rendering service. The one without the other is like a man without breath. Our will should always be trained to serve. It is therefore our duty to develop in ourselves the divine quality of unselfish love towards everything in the Universe.

Thus, this divine spirit must run through the veins of each human being. But, in many cases, it is blocked up by selfish motives and as a result of this opposition to the natural flow we ultimately land ourselves in misery. We are a part of the world and if we look around we see that everything in this world exists for others and not for its own sake. The tree bears fruits for others and uever makes use of its fruits to feed itself. If so. the object of God in creating us should be with a similar purpose—that of being helpful to others.

Coming now to the second requisite, that of ability to serve, let me emphasize at the outset, the development of the body. How can a weak body be the vehicle for a strong mind? Let us therefore give a little more attention to physical culture than we are now giving. Even on the play-ground, let our motto be "be strong to serve."

There are many ways of serving our fellowmen. But the most obvious and the most fitted for the Scout are First Aid and Home nursing. Every day we come across accidents, and if we attend to them properly and speedily, we reduce the misery of the injured and often rescue him from the jaws of death.

As Scouts let us make up our mind to learn First Aid and Home-nursing.

In short, Service is twice blessed, "it blesseth him that gives and him that takes."

"I want to be happy,
But I won't be happy,
Till I make you happy too."

N. S. KULKARNI,
Asst. Dist. Scout Commissioner,
Bangalore.

Headquarters' Notices

Rules for the Maharaja's Flag.

The Rules for the Flag Competitions are given below for the information of the Scouters and they are requested kindly to send in their returns through their District Scout Commissioners, so as to reach Headquarters before the 15th of March 1938.

1. H. H. The Maharaja's Flag will be awarded to a troop or group in good standing, of the Boy Scouts of Mysore, calculated on the unit strength of 32.

(Note—Troops or groups having two to four patrols of Scouts [12 to 32] will be eligible to compete).

2. Scoutmasters or Assistant Scoutmasters are not eligible for counting in the competition.

3. The Troop or group must be of good standing, and must have held at least 36 meetings and at least 2 overnight camps since the 1st of July. Proper records should be maintained, to be submitted to Headquarters, if called upon to do so.

4. Before a Scout can count for competition:—

(i) He should have attended at least 24 meetings of the troop since 1st of July.

(ii) He should have attended at least one over-night camp.

(iii) He should not have completed 18 years on the 30th of June of the year of award.

(iv) He should not have been registered as a Rover.

(v) He should be a Scout in good standing and must have been registered in the particular troop for at least six complete months before the 1st of March of every year.

5. Points will be allotted to individual Scouts as follows, adjustment being made on the total number of points gained by the troop.

Maharaja's Scout	....	5 points
First Class Scout	...	3 „
Second Class Scout	....	1 „

Proficiency badges earned during the year ending with 15th March (para 7) 2 points each, including qualifying badges for the Maharaja's Scout.

6. The winning Troop or Group will be called the H. H. the Maharaja's Own for the following year; and medals of merit will be awarded to the Scoutmasters, and certificate will be awarded to the troop.

7. Returns should be submitted through the District Scout Commissioner on or before the 15th of March of every year, in a suitable form (to be supplied by Headquarters on request) giving the following details :—

1 Serial Number
2 Name of Scout
3 Age on 30th January 193...
4 Scout Rank T.L., P.L. or Scout
5 T.F., 1st Class, 2nd Class or Mysore Scout
6 No. of Troop meetings attended
7 Number of Proficiency badges held
8 Remarks

Warrants issued and renewed during February 1938.

Bangalore District.

Brothers—

1 G C Elings, B A, G S M, 25th Bangalore
2 M S Sampath, S M, do
3 K N Krishnaiah, C M, do

4 C Seshachar, M A, Asst. District Scout Commr. Kankanahalli Tq., and Development of Scouting in Bangalore City.

5 N Sree Ram, Group Scoutmaster, 15th Bangalore.

6 M R Narayana Singh, Group Scoutmaster 2nd Bangalore.

7 M H Seetaramiah, Cubmaster, Mallasandra.

8 P Sivashankar, B A,LL B, Dist. Scout Commr. Bangalore.

9 Y G Shantharajaiah, Cubmaster, Kumara Pack, Bangalore.

10 T G Ramasastri, Cubmaster, Tubagere.

11 M Ramachar, C M, Magadi.

NEW WARRANTS ISSUED.

1 Sundarasadhu, M A,B T, Asst. Dist. Scout Commr. for Cubs in the Bangalore Municipal Schools.

2 Lieut R V Karve, Asst. Dist. Scout Commr. for Scouting in the Military Area.

K. G. F. District.

Brothers—

1 C R Dharma Raj, A S M, 2nd K. G. F.

2 T R Basavaradhya, A S M, 18th K G F

3 Robert Jacobs, C M, 3rd K. G. F.

4 John M Sarvanam, C M, 19th K. G. F.

5 C V Krishan Murthy, G S M 7th K. G. F.

6 H Srinivasa Murthy S M 18th K. G. F.

7 T Somasundaram, S M, 14th K. G. F.

Shimoga District.

Brothers—

1 K Srinivasa Rao, C M, Thirthahalli

2 G M, S M, Nyamati

3 B Ramachandrachar, S M, Tirthahalli

4 Huchu Rao, C M, Shimoga

5 H Hanumantha Char, C M, Malur (Shimoga)

6 P Veerappa, C M, Hirimalalli

7 S Rama Rao, C M, Tirthahalli

8 H Ananthaiah, C M, Konandur

Hassan District

Brothers—

1 S V Venkataramaiah

2 S K Abdul Gaffar

Kadur District.

1 U D Sripathi Rao, Hon. Asst. Disst. Scout Commr. S M, Tarikere

2 P M Syed Aalum

Mysore District.

1 K R Venkataramaiah, S M, Mandya

2 S V Seetaramaiah, do do

Tumkur District.

1 B Subba Rama Rao, S M, Baragur

2 K Suryanarayana, A S M, do

WARRANTS RENEWED.

1 R Nanjundaiah, S M, Nonvinkere

2 T Chowdaiah, do Ittakadibbanahalli

3 H N Ramachandraiah, S M, Hebbur

4 K C Nagappa, S M, Kunigal

5 S R Srinivasa Rau S M Pavagada

6 Md. Bodroddin C M Sira

7 H Hariyappa S M Chiknaikanhalli

8 N Lakkappa S M Tiptur

9 G Ramaiah S M Amrutur

10 K Srinivasa Rao S M Huliyurdurga

11 N Siddalingappa C M Gubbi

12 S Rama Chetty C M Madhugiri

13 H Lakshamanaiah S M Honnudike

14 S V Varadaraja Iyengar S M Kadaba

15 G N Srikantaiah S M Gubbi

16 P Abbas Beig S M Chiknaikanahalli

17 B Nanjappa S M Nonvingere

Advanced Courses in Cubbing and Scouting.

It is proposed to hold Advanced Courses in Cubbing and Scouting, in the first fortnight of May next, at Adichunchanagiri.

Scouters who have undergone a Preliminary Course and are in active service may

send in their applications for being included in the list of candidates, through their District Scout Commissioners.

A camp fee of Rs. 7 for the Scout Course and Rs. 5 for the Cub Course will be levied.

Detailed instructions regarding the camp and the necessary equipment, will be forwarded to the selected candidates in due course.

H. R. ABDUL GAFFAR.

—

An Announcement.

A visit to Ceylon, to study the conditions of Scouting obtaining there and specially to see the Scout Colony, which is a special feature and also to visit the several interesting places of the island has been contemplated by some Scouters.

The party may have to start very likely in the third week of May and the trip is expected to take from 10 to 15 days.

The minimum cost of the trip will come to about Rs. 50 inclusive of boarding, lodging and journey expenses. Such of the Scouters as are desirous of joining, may kindly communicate with the undermentioned for further details.—P. SIVASHANKAR, B.A., B.L., Dist. Scout Commissioner, Bangalore City.

A POEM

Many a man his mind before Muse's altar
burnt,
By labour none so well have her learnt;
Every poet of nature Her in dream dreamt,
But no mortal's view her form meant.

Age to age lives she sung and heard well,
Though none her describe full well;
Strain not to please when she unwilling,
Miss not to tongue when comes loving.

Love accepts she from one and all,
Though I and you not know to call;
All hearts yearn with unfit minds.
But songs of praise sing few minds.

Lay I at her feet with devotions pure,
To beg blessing from her flowing sure,
Though she evades me to ensure.
Cannot I cease till I am more.

Let me love my country's creed
My life, incense to her altar be;
Let me of world-brotherhood sow seed
My aim to scatter peace and love be.

—C. V. IAH, Scoutmaster,
Nelamangala.

ಕೆಲವು ಪ್ರತಿಗಳು ಮಾತ್ರ ಉಳಿದಿವೆ. ತ್ವರೆಮಾಡಿ ತರಿಸಿಕೊಳ್ಳಿ.

ಹಾಡಿನ ಚಿಲುಮೆ

ಶ್ರೀವರ್ಮಾ ಹೊಯ್ಸಳರಿಂದ ರಚಿಸಲ್ಪಟ್ಟಿದೆ.

ಈ ಚಿಲುಮೆಯಲ್ಲಿ ಉಕ್ಕುತ್ತಿರುವ ಹಾಡುಗಳನ್ನು ಗುಟುಕು ಗುಟುಕಾಗಿ ಕುಡಿದು ಆನಂದಪಡಿರಿ.

ನಾಲ್ಕು ಚಿತ್ರಗಳು—ನಲವತ್ತೆಂಟು ಹಾಡುಗಳು—ಕುಣಿಸಿ ನಗಿಸುವ ಲಾವಣಿಗಳು.

ಕ್ರಯ ೦—೬—೦ ದಪ್ಪಕಾಗದದ ಪ್ರತಿ ೦—೮—೦

The Mysore Scout Co-operative Stores

THE ONLY INSTITUTION FROM WHICH TO GET YOUR SCOUT EQIPMENT

Uniforms, Flags, Whistles, Shoulder Knots and other equipment.

Books, Charts, Photographs and Registers.

Indian Scout Pocket Book	Each	1	0	0
Methods of Early Training	—	1	12	0
Gilcraft Series (Nos. 1 to 16)	—	1	5	0
Produx Calculater	—	3	0	0
ಮಂಗಳ ಕೂಗು	—	1	0	0
Scouting for Boys in India	—	2	0	0
Wolf Cub Hand Book	—	1	15	0
All-India Boy Scout Diary in English	—	0	5	0
The Mysore Boy Scout Diary in Kannada	—	0	4	0
Law chart in Urdu	—	0	3	0
Law Map in Urdu	—	1	6	0
Wall charts	—	0	4	6
Troop Register big size	—	2	8	0
do small size	—	0	7	0

Other Equipment.

Scout Whistle with Mysore emblem	—	0	6	0
Shoulder Knots for Scouts	—	0	1	6
do Rovers	—	0	2	0
Shoulder Patches for Cubs	—	0	0	7
Scarves—(triangular, in cotton; supplied to order in required colour) from annas 0-4-0	to	0	10	0
Scarves Cotton; Green-square	each	0	13	0
do Woollen, Green, triangular	—	1	0	0
do Silk square	—	2	4	0
Woggle (Lacquer, wholesale rate)		0	0	10
Garter tabs, Green or Red	—	0	2	0
Belt, leather	—	1	8	0
Belt, web, from 0-6-6 to	—	0	8	6
Cub and Scout Caps	—	0	4	6
Woollen Khaki Hoses big size I quality	per pair	1	14	0
do II do	—	1	9	6
do III do	—	1	6	0
Cotton Hoses	—	0	7	0
Haversack	each	1	6	0
Water bottle	—	1	10	3
Lanyard	—	0	4	6
Shoulder badges—Troop No. and name to be furnished; supplied to order	per 100	1	0	0
Mysore flag	each	4	6	0
Union jack	—	1	1	0
Troop flag	—	8	12	0
Morse signalling flag with stick complete	—	0	5	3
Semaphore Signalling flags with sticks complete	per pair	0	8	9
First Aid Box small size	each	1	9	0
do big size	—	6	8	0
Triangular Bandages	—	0	3	3
do printed	—	0	10	0
Splints	one set	2	4	0
Scout compass	each	1	8	0
Staves	per 100	15	0	0
Hammer	each	0	15	0
Scout knife, big size with a marlin's spike I quality	—	1	8	0
do II do	—	0	14	6
do small size	—	0	11	0
Scout knife, big size with Tin cutter and marlin's spike	—	1	10	0
Ordinary knife Scout pattern, small size with martin's spike	—	0	11	0
Same as above, nickel plated	—	0	13	0
Scout knife and whistle, a combination, just the thing for a good Scout	—	0	12	6
Ordinary knife, big size, stainless steel blade with cork-screw	—	0	15	0
Ordinary knife, stainless steel blade, small size	—	0	6	9
Swadeshi knife	—	1	6	0
Scissors, best steel	—	0	14	0
Hand Axe American pattern	—	1	1	0
do Gilwell pattern	—	1	1	0
Bill Hook double-edged	—	1	9	0
Chopper	—	1	12	6

Apply to The Secretary,

THE MYSORE SCOUT CO-OPERATIVE STORES. LTD.

Scout Headquarters, Irwin Circle, Bangalore City

BOYS' SECTION

ಹುಡುಗರ ಪ್ರಕರಣ

ಪೆಟ್ರೋಲ್‌ಲೀಡರಿಗೊಂದು ಕಾಗದ.

(ರೋಲ್ಯಾಂಡ್ ಇ. ಫಿಲಿಪ್ಸ್‌ರವರ ಪುಸ್ತಕದ ಅನುವಾದ.)

[ಇದುವರೆಗೆ ರ್ಯೋಲ್ಯಾಂಡ್ ಇ. ಫಿಲಿಪ್ಸ್ ರವರ "ಲೆಟರ್ಸ್ ಟು ಎ ಪೆಟ್ರೋಲ್ ಲೀಡರ್" ಎಂಬ ಇಂಗ್ಲೀಷ್ ಪುಸ್ತಕದಲ್ಲಿ "ಸ್ಕೌಟ್ ನಿಯಮಗಳು" ಎಂಬ ಮೊದಲನೆಯ ಭಾಗದ ಅನುವಾದವನ್ನು ಹತ್ತು ಕಾಗದಗಳಲ್ಲಿ ಕನ್ನಡಿಗರ ಉಪಯೋಗಕ್ಕಾಗಿ ಪ್ರಚುರಪಡಿಸಲಾಯಿತು. ಇನ್ನು ಮುಂದೆ ಅನುವಾದಕರು ಎರಡನೆಯ ಭಾಗವಾದ "ಕೋಮಲಪಾದ ಮತ್ತು ಎರಡನೆಯ ದರ್ಜೆಯ ಪರೀಕ್ಷಾಂಶಗಳು" ಎಂಬ ಭಾಗದಲ್ಲಿರುವ ಕಾಗದಗಳ ಅನುವಾದವನ್ನು ಪ್ರತಿ ಸಂಚಿಕೆಯಲ್ಲಿಯೂ ಒಂದೊಂದನ್ನು ಬರೆಯುವವರಾಗಿದ್ದಾರೆ ಸಂ.]

ನನ್ನ ಪ್ರೀತಿಯ ಶ್ಯಾಮೂ,

"ಆದ್ದರಿಂದ ನಿಮಗೆ ಆ ವಿಚಾರದಲ್ಲಿ ಎಲ್ಲವೂ ಈಗ ತಿಳಿಯಿತು" ಎಂದು ನರಿ ಪೆಟ್ರೋಲ್ ಲೀಡರು ಒಂದು ದಿನ ಸಾಯಂಕಾಲ ತನ್ನ ಸ್ಕೌಟುಗಳಿಗೆ ಹೇಳುತ್ತಿದ್ದುದು, ನಾನು "ನರಿಗಳ ಗವಿ"ಗೆ (ಅವರ ಗುಂಪಿನ ಸ್ಥಾನದಲ್ಲಿ ಒಂದು ಮೂಲೆ) ಹೋಗುತ್ತಿರುವಾಗ ನನ್ನ ಕಿವಿಗೆ ಬಿದ್ದಿತು.

"ಯಾವ ವಿಚಾರದಲ್ಲಿ ಎಲ್ಲವೂ ನಿಮಗೆ ಗೊತ್ತಾಗಿರುವುದು" ಎಂದು ನಾನು ಕೇಳಿದೆ.

"ಸ್ಕೌಟ್ ಚಿಹ್ನೆಗಳ ವಿಚಾರ ಸ್ವಾಮಿ" ಎಂದು ಅವರು ಹೇಳಿದರು.

ಅವರಲ್ಲಿ ಒಬ್ಬ ಸ್ಕೌಟು ಕೂಡಲೆ ನೆಲದ ಮೇಲೆ ಕೋಮಲಪಾದನ ಪರೀಕ್ಷಾಂಶದ ಭಾಗವಾದ ನಾಲ್ಕು ಸುಲಭವಾದ ಚಿಹ್ನೆಗಳನ್ನು ಬರೆಯಲು ತೊಡಗಿದನು.

ಈ ಚಿಹ್ನೆಗಳು ಯಾತಕ್ಕೆ ಉಪಯೋಗಿಸಲ್ಪಡುತ್ತವೆಂಬುದನ್ನೂ ಅವನು ಹೇಳಿದನು. ಆದರೆ ಈ ಚಿಹ್ನೆಗಳ ವಿಚಾರದಲ್ಲಿ ಅವನಿಗೆ ತಿಳಿಯದಿದ್ದುದು ಬಹಳವಾಗಿತ್ತು. ಅವನ ಪೆಟ್ರೋಲ್ ಲೀಡರು ಶ್ರಮವಹಿಸಿ ಹೇಳಿಕೊಟ್ಟಿದ್ದರೆ ಅವುಗಳೆಲ್ಲಾ ಅವನಿಗೆ ತಿಳಿಯುತ್ತಿದ್ದವು.

ನೀನು ಚಿತ್ರ ಬರೆಯುವುದರಲ್ಲಿ ಚತುರನಾದ್ದರಿಂದ ನಿಮ್ಮ ಪೆಟ್ರೋಲಿನವರು ಈ ವಿಚಾರದಲ್ಲಿ ನಿಮ್ಮ ಜಿಲ್ಲೆಯಲ್ಲಿ ವಿದ್ವಾಂಸರೆನ್ನಿಸಿಕೊಳ್ಳಬೇಕೆಂಬುದೇ ನನ್ನ ಬಯಕೆ.

ಮೊದಲನೆಯದಾಗಿ, ಸ್ಕೌಟು ಯಾವಾಗಲೂ ಮುಂದೆ ಹೋಗತಕ್ಕವನೆಂಬುದನ್ನು ನಿಮ್ಮ ಹುಡುಗರಿಗೆ ಸ್ಪಷ್ಟಪಡಿಸುತ್ತೀಯೆ. ಅವನು ಹಿಂದೆ ಬರುತ್ತಿರುವವರ ಸಲುವಾಗಿಯೇ ಈ ಚಿಹ್ನೆಗಳನ್ನು ಉಪಯೋಗಿಸುವುದು.

ಸ್ಕೌಟು ಮುಂದೆ ಹೋಗುವುದು ಅಲ್ಲಿ ತಿಳಿಯಬೇಕಾದ ಎಲ್ಲಾ ಅಂಶಗಳನ್ನೂ ತಿಳಿದುಕೊಂಡು ಇತರರಿಗೆ ಅದರ ವರದಿಯನ್ನು ಮಾಡುವುದಕ್ಕಾಗಿಯೇ.

ಉದಾಹರಣೆಗೆ, ಸುಗಮವಾದ ದಾರಿ, ಒಂದು ಬೇಲಿಯನ್ನೋ ಅಥವಾ ಕಂದಕವನ್ನೋ ದಾಟಲು ಅನುಕೂಲವಾದ ಸ್ಥಳ, ನದಿಯನ್ನು ಹಾದು

ಹೋಗಲು ಅಥವಾ ಅದಕ್ಕೆ ಅಡ್ಡವಾಗಿ ಸೇತುವೆ ಕಟ್ಟಲು ಅತ್ಯುತ್ತಮವಾದ ಪ್ರದೇಶ, ಹೊಂಚು ಕಾಯಲು ಅಡಗುವುದಕ್ಕೆ ಅನುಕೂಲವಾದ ಜಾಗ, ಉಪಹಾರ ತೆಗೆದುಕೊಳ್ಳಲು ಯೋಗ್ಯವಾದ ಕಡೆ, ಅಥವಾ ವಾರಾಂತ್ಯದಲ್ಲಿ ಶಿಬಿರವಾಸ ಮಾಡಲು ಸರಿಯಾದ ಪ್ರದೇಶ ಇವುಗಳೆಲ್ಲವನ್ನೂ ಗೊತ್ತು ಮಾಡಿಕೊಳ್ಳುತ್ತಾನೆ.

ಇವುಗಳನ್ನು ತಾನು ಕಂಡುಹಿಡಿದುಕೊಂಡ ಮೇಲೆ ತನ್ನ ತಿಳುವಳಿಕೆಯನ್ನು ತನ್ನ ಗಂಪಿನವರಿಗೋ ತನ್ನ ಪೆಟ್ರೋಲಿನವರಿಗೋ ತಿಳಿಯಪಡಿಸಬೇಕೆಂದು ಅವನಿಗೆ ಆಶೆಯುಂಟಾಗುತ್ತದೆ. ಅವರು ಕಣ್ಣಿಗೆ ಕಾಣಿಸುವಷ್ಟು ಅಥವಾ ಕೂಗಿದರೆ ಕೇಳಿಸುವಷ್ಟು ದೂರದಲ್ಲಿದ್ದರೂ ಇರಬಹುದು. ಆಗ ಅವನು ಕೂಗಿಹೇಳುವುದರಿಂದಲೋ ಅಥವಾ ಸಂಕೇತಕ್ರಮದಿಂದಲೋ (Signalling) ತನ್ನ ಅಭಿಪ್ರಾಯಗಳನ್ನು ಅವರಿಗೆ ತಿಳಿಸುವನು. ಸಂತೇತ ಕ್ರಮಕ್ಕೆ ಬಾವುಟವನ್ನೋ ಸ್ಕೌಟ್ ದಂಡವನ್ನೋ ದೀಪವನ್ನೋ ಹೊಗೆಯನ್ನೋ ಉಪಯೋಗಿಸುವನು.

ಹಾಗಲ್ಲದೆ ಪೆಟ್ರೋಲ್ ಅಥವಾ ಗುಂಪು ಬಹಳ ದೂರದಲ್ಲಿರಬಹುದು. ಮತ್ತು ಅವರು ಬರುವುದಕ್ಕೆ ಎರಡು ಮೂರು ಗಂಟೆಗಳಕಾಲವಾದರೂ ಹಿಡಿಯಬಹುದು. ಅಥವಾ ಮರುದಿವಸದವರೆಗೂ ತಡವಾಗಬಹುದು. ಆದ್ದರಿಂದ ಅವರು ತಿಳಿದುಕೊಳ್ಳುವಂತಹ ಚಿಹ್ನೆಗಳನ್ನು ಗುರುತು ಮಾಡುವುದರಿಂದ ಅಭಿಪ್ರಾಯಗಳನ್ನು ತಿಳಿಸಬೇಕಾದ ಆವಶ್ಯಕತೆಯುಂಟಾಗುವುದು.

ಸಾಮಾನ್ಯವಾಗಿ ಎಲ್ಲರಿಗೂ ತಿಳಿದ ಚಿಹ್ನೆಗಳು ಹತ್ತಿಪ್ಪತ್ತು ಇವೆ. ಅವುಗಳನ್ನು ಮೇಲೆ ಹೇಳಿದ ರೀತಿಯಲ್ಲಿ ಉಪಯೋಗಿಸಬಹುದು. ಇವುಗಳಲ್ಲದೆ ಪ್ರಪಂಚದ ಅರಣ್ಯವಾಸಿಗಳಲ್ಲಿ ಬಳಕೆಯಲ್ಲಿರುವ ನಲವತ್ತೈವತ್ತು ಚಿಹ್ನೆಗಳಿವೆ.

ಇವುಗಳಿಗೆ ಮೇಲಾಗಿ ಯಾವುದಾದರೂ ನಿವಾಸಿಗಳ ಪಣ ಅಥವಾ ಹುಡುಗರ ಪೆಟ್ರೋಲು ಇವುಗಳಿಗೆ ಸಂಬಂಧಿಸಿದಂತೆ ಅಸಂಖ್ಯಾತವಾದ ಸ್ವಂತ (ಖಾಸಗಿ) ಚಿಹ್ನೆಗಳು ರೂಢಿಯಲ್ಲಿರಬಹುದು.

ಕೋಮಲಪಾದನು ಇವುಗಳಲ್ಲಿ ಬಹಳ ಸುಲಭವಾಗಿರುವ ನಾಲ್ಕು ಚಿಹ್ನೆಗಳನ್ನು ತಿಳಿದೇತೀರಬೇಕೆಂತಲೂ ಹಾಗೆ ತಿಳಿಯದೆ ಹೋದರೆ ಅವನು ಸ್ಕೌಟಾಗಿರಲು ಅವನಿಗೆ ಸಾಧ್ಯವಿಲ್ಲವೆಂತಲೂ ನೀನು ನಿನ್ನ ಪೆಟ್ರೋಲಿನವರಿಗೆ ತಿಳಿಸುವೆ.

ಹುಡುಗನಿಗೆ ಓದು ಬರುವುದಾದರೆ ಬರವಣಿಗೆಯ ಮೂಲಕ ಅವನಿಗೆ ದಾರಿಯನ್ನು ತೋರಿಸಬಹುದು.

ಆದರೆ ಒಂದು ಕಾಗದದ ಮೇಲೆ ಏನಾದರೂ ಬರೆದು ಅದನ್ನು ರಸ್ತೆಯ ಮಧ್ಯದಲ್ಲಿ ನಿಮ್ಮ ಸ್ಕೌಟ್‌ಸಹೋದರನು ನೋಡಲಿ ಎಂಬ ಉದ್ದೇಶದಿಂದ ಇಡುವುದಾದರೆ ಅವನು ನೋಡುವುದಕ್ಕೆ ಮುಂಚೆ ಅದು ಸ್ಕೌಟಲ್ಲದ ಬೇರೆ ಯಾರ ಕೈಗಾದರೂ ಸಿಕ್ಕುವುದೂ ಮತ್ತು ಅವನು ಅದನ್ನು ಆಸಕ್ತಿಯಿಂದ ಓದಿ ಆ ಮೇಲೆ ತನ್ನ ಜೇಬಿನಲ್ಲಿ ಹಾಕಿಕೊಂಡು ಹೊರಟುಹೋಗುವುದೂ ಖಂಡಿತ.

ಆದ್ದರಿಂದ ಸ್ಕೌಟ್ ಮೊದಲು ಕಲಿತುಕೊಳ್ಳಬೇಕಾದುದು ಒಂದು ಚೌಕದ ಚಿಹ್ನೆ. ಇದು ಕಾಗದ ಅಥವಾ ಒಂದು ಕವರಿನ ಚಿಹ್ನೆ. ಈ ಚೌಕದ ಒಂದು ಪಕ್ಕದಿಂದ ಒಂದು ಬಾಣದ ಗುರುತಿರುತ್ತದೆ. ಆ ಬಾಣದ ದಿಕ್ಕಿನಲ್ಲಿ ಮೂರು ಹೆಜ್ಜೆಗಳ ದೂರದಲ್ಲಿ ಒಂದು ಕಾಗದವಿದೆಯೆಂದು ಇದರ ಅರ್ಥ. ಈ ಚಿಹ್ನೆಯಿಂದ ಸ್ಕೌಟಾದವನು ಮಾತ್ರ ಕಾಗದವನ್ನು ಕಂಡುಹಿಡಿಯುತ್ತಾನೆ.

ದಾರಿಹೋಕರು ಇದನ್ನು ತಿಳಿಯುವುದು ಅಸಂಭವ.

ಕೆಲವು ಕೋಮಲಪಾದರ ಸಂಗಡ ಒಳ್ಳೆಯ ದಾರಿಯನ್ನು ಕಂಡುಹಿಡಿಯಲು ಮುಂದಾಗಿ ಹೋಗುತ್ತಿರುವ ಮುಖಂಡನು (Leader) ಹಿಂದೆ ಬರುವವರು ಸರಿಯಾದ ದಾರಿಯಲ್ಲಿ ಹಿಂಬಾಲಿಸುವರೆಂಬುದನ್ನು ಖಂಡಿತ ಮಾಡಿಕೊಳ್ಳಬೇಕಾಗುತ್ತದೆ.

(ಮೂರು ಹೆಜ್ಜೆಗಳಾಚೆ ಕಾಗದವಿದೆ.)

ಅವನು ಹಿಡಿದಿರುವ ದಾರಿಯು ಅವನು ಹೋಗಿರುವ ದಿಕ್ಕಿಗೆ ಬಾಣದ ಗುರುತುಗಳನ್ನು ಹಾಕುವುದರಿಂದ ತೋರಿಸಲ್ಪಡುತ್ತದೆ.

(ಹಿಡಿಯಬೇಕಾದ ದಾರಿ.)

ಪ್ರಾರಂಭದಲ್ಲಿ ಜನರು ಈ ರೀತಿ ದಾರಿ ತೋರಿಸುವಾಗ ನಿಜವಾದ ಬಾಣವನ್ನೋ ಅಥವಾ ಭರ್ಜಿಯನ್ನೋ ಉಪಯೋಗಿಸಿರಬಹುದು ಕ್ರಮೇಣ ಇದು ಬಹಳ ವೆಚ್ಚವನ್ನಪೇಕ್ಷಿಸುವ ರೀತಿಯೆಂಬುದನ್ನು ಕಂಡುಹಿಡಿದುಕೊಂಡು ಬಾಣದ ಗುರುತನ್ನು ಆಚರಣೆಗೆ ತಂದಿರಬೇಕು.

ಈ ಎಲ್ಲಾ ಗುರುತುಗಳನ್ನೂ ನಾವು ಹೋಗುವ ದಾರಿಯ ಬಲಭಾಗದಲ್ಲಿಯೇ ಹಾಕಬೇಕೆಂದು ನಿಮ್ಮ ಹುಡುಗರಿಗೆ ನೀನು ತಿಳಿಸಬೇಕು. ಈ ಗುರುತುಗಳನ್ನು ನೆಲದ ಮೇಲೋ, ಮರದ ಮೇಲೋ, ಗೇಟುಗಳ ಮೇಲೋ, ಗೋಡೆಗಳ ಮೇಲೋ ಬಲಗೈ ಕಡೆ ಹಾಕಬೇಕು.

ಹುಡುಗರು ಜಾಗ್ರತೆಯಾಗಿ ದಾರಿಯನ್ನು ಕಂಡುಹಿಡಿದುಕೊಂಡು ಬರಲಿ ಎಂಬುದೇ ಇದರ ಉದ್ದೇಶ. ಗುರುತುಗಳೆಲ್ಲಾ ಇಂಥಾ ಕಡೆಯೇ ಇರುತ್ತವೆಂಬುದು ಮುಂಚೆಯೇ ತಿಳಿದಿರುವುದರಿಂದ ಅವುಗಳಿಗಾಗಿ ಹುಡುಕಾಡುತ್ತಾ ಕಾಲವನ್ನು ಕಳೆಯದೆ ಅವರು "ಸ್ಕೌಟ್ ನಡಗೆ" (Scout's Pace) ಯಲ್ಲಿ ಜಾಗ್ರತೆ ಬರಬಹುದು.

ಮುಖಂಡನು ಸುಮಾರು ಹತ್ತು ಮೈಲಿಗಳ ದೂರ ಹೋಗಬೇಕಾದಲ್ಲಿ ಕೆಲಕೆಲವು ಗಜಗಳಿಗೆ ಗುರುತು ಹಾಕಲು ಅವನಿಗೆ ಕಾಲವಿರುವುದಿಲ್ಲ. ಐವತ್ತು ಅಥವಾ ನೂರು ಗಜಗಳಿಗೆ ಒಂದೊಂದು ಗುರುತನ್ನು ಹಾಕಬಹುದು.

ಮುಕ್ಕಾಲು ಮೈಲಿ ದೂರವಿರುವ ಯಾವುದೋ ಒಂದು ಸಣ್ಣ ಹಾದಿಯಲ್ಲಿ ಮುಖಂಡನು ಹೋಗಿದ್ದಾನೆಂದು ಭಾವಿಸೋಣ. ತಾನು ಅದರಲ್ಲಿ ಇಷ್ಟೇ ದೂರ ಹೋಗಿರುವುದನ್ನೂ ಮತ್ತು ಇಂಥಾ ಸ್ಥಳದಲ್ಲಿಯೇ ಇಂಥಾ ಕಡೆಗೆ ತಿರುಗಿರುವುದನ್ನೂ ಹೇಗೆ ತಿಳಿಸುವುದು ?

ಅವನು ಅದನ್ನು ಒಂದಕ್ಕೊಂದಕ್ಕೆ ಅಡ್ಡವಾಗಿ ಎರಡು ಗೀಟುಗಳನ್ನು ನೆಲದ ಮೇಲೆ ಹಾಕುವುದರಿಂದ ತೋರಿಸುತ್ತಾನೆ.

ಈ ಕಡೆ ಹೋಗಬೇಡ.

ಹೀಗೆ ಗುರುತು ಮಾಡಿದರೆ ಅಲ್ಲಿಂದ ಮುಂದೆ ಆ ದಾರಿಯಲ್ಲಿ ಹೋಗಬಾರದೆಂದರ್ಥ.

ಆಗ ಪೆಟ್ರೋಲಿನವರು ಅಕ್ಕಪಕ್ಕಗಳಲ್ಲಿ ನೋಡುತ್ತಾರೆ. ಅವರ ಕಣ್ಣಿಗೆ ಇಂಥಾ ಕಡೆಗೆ ಅವನು ಹೋಗಿದ್ದಾನೆಂಬುದನ್ನು ತಿಳಿಸುವುದಕ್ಕೆ

ಒಂದು ಬಾಣದ ಗುರುತೋ ಅಥವಾ ಒಂದು ಕಾಗದದ ಚಿಹ್ನೆಯೋ ಬೀಳುತ್ತದೆ.

ಈ ಬರೆಯ ಗುರುತು (×) ಒಂದು ಬಾಣವನ್ನು ಗುರುತು ಮಾಡಿ ಅದನ್ನು ಹೊಡೆದು ಹಾಕುವುದರಿಂದುಂಟಾಗುತ್ತದೆಂಬುದನ್ನೂ ಅದೆಲ್ಲವನ್ನೂ ಬರೆಯಲು ಕಾಲವಿಲ್ಲದ್ದರಿಂದ ಬರಿಯ × ಗುರುತನ್ನು ಹಾಕುವ ಪದ್ಧತಿಯುಂಟೆಂತಲೂ ನೀನು ನಿನ್ನ ಪೆಟ್ರೋಲಿನವರಿಗೆ ತಿಳಿಸುತ್ತೀಯೆ.

ದಾರಿಯು ಸಮಾಪ್ತಿಯಾಗುವ ಕಡೆ ಅವನು ಒಂದು ಶಿಬಿರವನ್ನೂ ಅದರ ಮಧ್ಯೆ ಒಂದು ಡೇರೆಯನ್ನೂ ಸೂಚಿಸುವಂತೆ "ನಾನು ಬಿಡಾರ ಮಾಡಿದ್ದೇನೆ" ಎಂಬ ಚಿಹ್ನೆಯನ್ನು ಒಂದು ದೊಡ್ಡ ವರ್ತುಳದಲ್ಲಿ ಒಂದು ಸಣ್ಣ ವರ್ತುಳವನ್ನು ಗುರುತು ಮಾಡುವುದರಿಂದ ಬರೆಯುತ್ತಾನೆ.

(ನಾನು ಬಿಡಾರ ಮಾಡಿದ್ದೇನೆ.)

ಹುಡುಗರು ಕೋಮಲ ಪಾದದ ಪರೀಕ್ಷಾಂಶಗಳನ್ನು ಮುಗಿಸಿ ಎರಡನೆಯ ದರ್ಜೆಯ ಪದಕಕ್ಕಾಗಿ ಕೆಲಸ ಮಾಡುವಾಗ ರೂಢಿಯಲ್ಲಿರುವ ಇತರ ಚಿಹ್ನೆಗಳನ್ನು ನೀನು ಅವರಿಗೆ ತೋರಿಸಿ ಕೊಡುತ್ತೀಯೆ.

ಉದಾಹರಣೆಗೆ, ಎರಡು ವಕ್ರರೇಖೆಗಳಿಗೆ ಅಡ್ಡವಾಗಿ ಎರಡು ಸರಳರೇಖೆಗಳನ್ನು ಹಾಕುವ ಚಿಹ್ನೆಯೊಂದುಂಟು. ವಕ್ರರೇಖೆಗಳು ನದಿಯನ್ನೂ ಸರಳರೇಖೆಗಳು ನದಿಯನ್ನು ದಾಟಲು ಅನುಕೂಲವಾದ ಸ್ಥಳವನ್ನೂ ಸೂಚಿಸುತ್ತವೆ. ಈ ಸ್ಥಳದಲ್ಲಿ ನದಿಯನ್ನು ದಾಟು ಎಂಬುದೇ ಇದರ ಅರ್ಥ.

(ಇಲ್ಲಿ ನದಿಯನ್ನು ದಾಟು.)

ಮೂರು ಬಾಣದ ತಲೆಯ ಗುರುತುಗಳು ಒಂದರಹಿಂದೊಂದು ಒಂದೇ ದಿಕ್ಕಿಗಿದ್ದರೆ ಶಾಂತಿಯೆಂದು ಸೂಚನೆ. ಎರಡು ಒಂದು ದಿಕ್ಕಿಗಿದ್ದು ಇನ್ನೊಂದು ಎದುರು ಕಡೆಗಿದ್ದರೆ, ಯುದ್ಧ ಎಂದು ಸೂಚನೆ. ಅಂದರೆ ಒಂದು ಬಾಣ ಇತರ ಬಾಣಗಳಿಗೆ ವಿರೋಧವಾಗಿ ನಿಂತಿದೆಯೆಂದರ್ಥ. (ಇದನ್ನು ಹಾಗೆಯೇ ಕ್ಷೇಮ ಅಥವಾ ತೊಂದರೆ ಎಂಬುದಕ್ಕೂ ಅನ್ವಯಿಸಬಹುದು.)

(ಶಾಂತಿ)

(ಯುದ್ಧ)

ಮುಖಂಡನ ಜೊತೆಯಲ್ಲಿ ಎರಡು ಮೂರು ಜನ ಸ್ಕ್ವಾಟುಗಳಿದ್ದರೆ ಅವನು ಒಂದು ಸರಳರೇಖೆಯು ಎರಡು ಬಾಣದ ರೇಖೆಗಳಾಗಿ ಭಾಗವಾದಂತೆ ಗುರುತು ಮಾಡಬಹುದು. ಆಗ ಅವರು ಬೇರೆಬೇರೆ ದಾರಿಗಳಲ್ಲಿ ಹೋಗಿದ್ದಾರೆಂದು ಸೂಚನೆ.

ಇವುಗಳಲ್ಲಿ ಒಂದು ಬಾಣದ ಕೊನೆಯಲ್ಲಿ ಯಾವುದೋ ಒಂದು ಸಂಖ್ಯೆಯೂ ಇನ್ನೊಂದರ ಕೊನೆಯಲ್ಲಿ ಲೀಡರಿನ ಪೆಟ್ರೋಲ್ ಚಿಹ್ನೆಯೂ ಇರಬಹುದು. ಆ ಲೀಡರು ಒಂದು ದಾರಿಯಲ್ಲಿ ಹೋಗಿದ್ದಾನೆಂದೂ ಉಳಿದವರು ಎಂದರೆ ಆ ಸಂಖ್ಯೆಯೆಷ್ಟೋ ಅಷ್ಟು ಮಂದಿ ಇನ್ನೊಂದು ದಾರಿಯಲ್ಲಿ ಹೋಗಿದ್ದಾರೆಂತಲೂ ಅರ್ಥ.

4

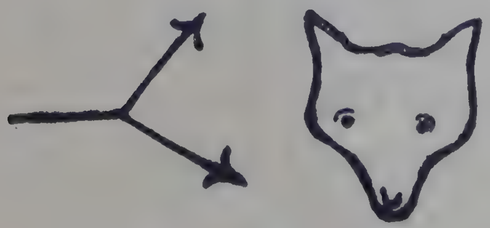

ಇಲ್ಲಿ ಭಾಗವಾಗಿದ್ದೇವೆ.

ಒಂದು ಬಹಳ ಮುಖ್ಯವಾದ ಚಿಹ್ನೆಯಿದೆ. ಅದು ಎಲ್ಲಾ ಸ್ಕೌಟುಗಳಿಗೂ ತಿಳಿದಿರಬೇಕು. ಅದರ ಅರ್ಥ "ಒಳ್ಳೆಯ ನೀರು" ಎಂದು. ಒಂದು ವರ್ತುಳವನ್ನು ಹಾಕಿ ಅದರಲ್ಲಿ ಮೂರು ವಕ್ರರೇಖೆಗಳನ್ನೆಳೆದು ವರ್ತುಳದ ಅಂಚಿಗೆ ಸೇರಿದಹಾಗೆ ನೀರಿರುವ ದಿಕ್ಕಿಗೆ ಒಂದು ಬಾಣದ ಗುರುತು ಹಾಕುವುದರಿಂದ ಈ ಚಿಹ್ನೆಯಾಗುತ್ತದೆ.

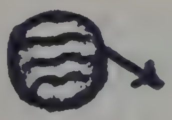

ಒಳ್ಳೆಯ ನೀರು ಈಕಡೆ.

ಒಂದು ಡೇರೆಯ ಸ್ಥೂಲಾಕಾರವನ್ನು ಬರೆದು ಅದರ ಕೆಳಗೆ ಒಂದು ಬಾಣದ ಗುರುತು ಮಾಡಿದರೆ ಶಿಬಿರವು ಆ ದಿಕ್ಕಿನಲ್ಲಿದೆಯೆಂದು ಸೂಚನೆ.

ಈಕಡೆ ಶಿಬಿರವಿದೆ.

ಎಲ್ಲಾ ಸ್ಕೌಟುಗಳಿಗೂ ತಿಳಿದಿರುವ ಈ ಸಾಮಾನ್ಯ ಚಿಹ್ನೆಗಳಲ್ಲದೆ ಪ್ರತಿಯೊಂದು ಪೆಟ್ರೋಲೂ ತನ್ನ ಸ್ವಂತವಾದ ಪೆಟ್ರೋಲ್ ಚಿಹ್ನೆಗಳನ್ನು ಇಟ್ಟು ಕೊಳ್ಳಬಹುದು. ಇದನ್ನು ಹುಡುಗರು ತಾವೇ ಕಂಡು ಹಿಡಿದು ಕೊಳ್ಳಬಹುದು.

ಸಿಂಹದ ಪೆಟ್ರೋಲಿನವರು ಸಿಂಹದ ಬಾಲದ ಗುರುತನ್ನು ಒಂದು ವಕ್ರರೇಖೆಯಿಂದ ಮಾಡಿ ಬಾಲದಕುಚ್ಚನ್ನು ರೇಖೆಯ ಕೊನೆಗೆ ಸೇರಿಸಬಹುದು.

ಹಾಗೆಯೇ ಜಿಂಕೆ ಪೆಟ್ರೋಲಿನವರು ಜಿಂಕೆಯ ಕೊಂಬಿನ ಆಕಾರವನ್ನು ಗುರುತು ಮಾಡಬಹುದು. ಮತ್ತು ಅದರಿಂದ ಅನೇಕ ಅಭಿಪ್ರಾಯಗಳು ಬರುವಂತೆ ಮಾಡಬಹುದು.

ಈ ಚಿಹ್ನೆಗಳನ್ನು ಗುರುತು ಮಾಡುವಾಗ ಸೀಮೆಯ ಸುಣ್ಣವನ್ನುಉಪಯೋಗಿಸುವುದು ಬಹಳ ಒಳ್ಳೆಯದಲ್ಲವೆಂಬುದನ್ನು ಜ್ಞಾಪಕದಲ್ಲಿಡಬೇಕು.

ಒಳ್ಳೆಯ ಸ್ಕೌಟು ಸಾಧ್ಯವಾದ ಮಟ್ಟಿಗೆ ಗೋಡೆಗಳ ಮೇಲಾಗಲಿ ಗೇಟುಗಳ ಮೇಲಾಗಲಿ ಸೀಮೆಯ ಸುಣ್ಣದಿಂದ ಬರೆದು ಅವುಗಳನ್ನು ಅಂದಗೆಡಿಸುವುದಿಲ್ಲ. ಹಿಂದೆ ಬರುವ ಸ್ಕೌಟುಗಳು ಈ ಗುರುತುಗಳನ್ನು ಖಂಡಿತವಾಗಿಯೂ ಅಳಿಸಿ ಕೊಂಡು ಹೋಗಬೇಕು.

ಹಳ್ಳಿಯ ದಾರಿಗಳಲ್ಲಿ ಚಿಹ್ನೆಗಳನ್ನು ಮರದ ರೆಂಬೆಗಳನ್ನೋ ಕುರುಚಲು ಗಿಡಗಳನ್ನೋ ಬಗ್ಗಿಸುವುದರ ಮೂಲಕ ಮಾಡಬಹುದು. ಅಥವಾ ಒಣಗಿದ ಕಡ್ಡಿಗಳನ್ನು ನೆಲದಮೇಲೆ ಆಕಾರಕ್ಕೆ ಸರಿಯಾಗಿಡುವುದರಿಂದ ಗುರುತು ಮಾಡಬಹುದು. ಕಲ್ಲುಗಳನ್ನು ಜೋಡಿಸುವುದರಿಂದಲೂ ಮತ್ತು

ಒಂದು ಕೋಲಿನಿಂದ ಗೆರೆ ಎಳೆಯುವುದರಿಂದಲೂ ಈ ಉದ್ದೇಶವನ್ನು ಸಾರ್ಥಕಪಡಿಸಿಕೊಳ್ಳ ಬಹುದು.

ಉದಾಹರಣೆಗೆ "ನಾನು ಬಿಡಾರ ಮಾಡಿದ್ದೇನೆ" ಎಂಬ ಚಿಹ್ನೆಯನ್ನು ಒಂದು ಗುಂಡಾಗಿರುವ ದೊಡ್ಡ ಕಲ್ಲಿನ ಮೇಲೆ ಯಾವುದಾದರೂ ಒಂದು ಗುಂಡಾಗಿರುವ ಹೂವನ್ನಿಡುವುದರಿಂದ ಮಾಡ ಬಹುದು.

ಹೂವುಗಳು ತಾವಾಗಿ ಬಂದು ಗುಂಡಾಗಿರುವ ಒಂದು ದೊಡ್ಡ ಕಲ್ಲಿನ ಮೇಲೆ ಬಿದ್ದಿರುವುದಿಲ್ಲವೆಂಬುದು ಸ್ಕೌಟುಗಳಿಗೆ ಗೊತ್ತು. ಈ ಚಿಹ್ನೆಯು ತಮಗೋಸ್ಕರ ಮುಖಂಡನಿಂದ ಹಾಕಲ್ಪಟ್ಟದ್ದೆಂಬುದನ್ನು ಅವರು ತಿಳಿಯುತ್ತಾರೆ.

ಮೇಲೆ ಹೇಳಿರುವುದು ಸ್ಕೌಟ್ ಚಿಹ್ನೆಗಳ ವಿಚಾರದಲ್ಲಿ ಕೆಲವು ಸ್ಥೂಲವಾದ ಅಭಿಪ್ರಾಯಗಳು ಮಾತ್ರವಾಗಿವೆ. ಇನ್ನೂ ಅನೇಕ ಚಿಹ್ನೆಗಳನ್ನು ವನ್ಯವಿದ್ಯೆ ಅಥವಾ ಸ್ಕೌಟ್ ಕೆಲಸ ಇವುಗಳಿಗೆ ಸಂಬಂಧಪಟ್ಟ ಪುಸ್ತಕಗಳಿಂದ ತಿಳಿದುಕೊಳ್ಳಬಹುದು. ಅಲ್ಲದೆ ನಿಮ್ಮ ಪೆಟ್ರೋಲಿನವರು ಇನ್ನೂ ಕೆಲವು ಚಾತುರ್ಯ ಯುಕ್ತವಾದ ಚಿಹ್ನೆಗಳನ್ನು ತಾವೇ ಮಾಡಿಕೊಳ್ಳಬಹುದು.

ಯಾವ ಹುಡುಗನೇ ಆಗಲಿ ತನ್ನ ಹೆಸರನ್ನು ತಾನು ಚಿಹ್ನೆಗಳ ಮೂಲಕ ಬರೆಯುವುದು ತಿಳಿದ ಹೊರತು ಹಳ್ಳಿಗಾಡುಗಳ ಕಡೆ ಸ್ಕೌಟಿಂಗ್ ಹೋಗಬಾರದು. ಒಂದು ಪೆಟ್ರೋಲಿನಲ್ಲಿ ಪ್ರತಿಯೊಬ್ಬ ಹುಡುಗನಿಗೂ ಒಂದೊಂದು ಸಂಖ್ಯೆಯು ಕೊಡಲ್ಪಟ್ಟಿರುತ್ತದೆ. ಅವನು ತನ್ನ ಪೆಟ್ರೋಲಿನ ಪಕ್ಷಿ ಅಥವಾ ಪ್ರಾಣಿಯ ಚಿಹ್ನೆಯನ್ನು ಬರೆದು ಅದರ ಪಕ್ಕದಲ್ಲಿ ತನ್ನ ಸಂಖ್ಯೆಯನ್ನು ಬರೆಯುತ್ತಾನೆ.

ಉದಾಹರಣೆಗಾಗಿ ಹುಲಿಯ ತಲೆಯನ್ನು ಬರೆದು ಅದರ ಪಕ್ಕದಲ್ಲಿ ೨ ಎಂಬ ಸಂಖ್ಯೆಯನ್ನು ಬರೆದು ಅದರ ಪಕ್ಕದಲ್ಲಿ ಒಂದು ಬಾಣದ ಗುರುತು ಮಾಡಿದರೆ ಹುಲಿ ಪೆಟ್ರೋಲಿನ "ಸೆಕೆಂಡ್" (ಸಹಾಯಕನು) ಬಾಣದ ಗುರುತು ತೋರಿಸುವ ದಿಕ್ಕಿಗೆ ಹೋಗಿದ್ದಾನೆಂದು ಅರ್ಥ.

ನಿನ್ನ ಪ್ರೀತಿಯ ಭ್ರಾತೃ.
ಎಸ್. ಬಿ.

ಕನ್ನಡದಲ್ಲಿ ಸಂಕೇತಕ್ರಮ.

(ಮುಂದುವರಿದದ್ದು)

ಕಳೆದ ಅಗಸ್ಟ್ ತಿಂಗಳ ಸಂಚಿಕೆಯಲ್ಲಿ ಮೋರ್ಸ್ ಕ್ರಮದ ಅಕ್ಷರ ಸಂಕೇತಗಳನ್ನು ತಿಳಿಸಲಾಯಿತು. ಇನ್ನು ವರ್ತಮಾನಗಳನ್ನು ಸಂಕೇತ ಕ್ರಮದಲ್ಲಿ ಕಳುಹಿಸಲು ಅವಶ್ಯಕವಾಗಿ ಬೇಕಾಗುವ ಕೆಲವು ವಿಶೇಷ ಸಂಕೇತಗಳು ಈ ಕೆಳಗೆ ಕೊಡಲ್ಪಟ್ಟಿವೆ. ಇವುಗಳಲ್ಲಿ ಒಂದೆರಡು ಹೊರತು ಉಳಿದವುಗಳು ಮೋರ್ಸ್ ಮತ್ತು ಸೆಮಾಫೋರ್ ಕ್ರಮಗಳೆರಡಕ್ಕೂ ಒಂದೇ ಆಗಿರುತ್ತವೆ. ಎಲ್ಲಿ ವ್ಯತ್ಯಾಸಗಳಿವೆಯೋ ಅದನ್ನೂ ಸಹ ತೋರಿಸಲಾಗಿದೆ.

ವಿಶೇಷ ಸಂಕೇತದ ಹೆಸರು.	ಸೆಮಾಫೋರ್ ಸಂಕೇತ.	ಮೋರ್ಸ್ ಸಂಕೇತ.
ಸಾಮಾನ್ಯ ಉತ್ತರ. (General Answer)	ಅ	ಇ
ಸಿದ್ಧವಾಗಿದ್ದೀಯೋ. (Calling up Sign)	ವ್ ಇ	ವ್ ಇ
ಸಿದ್ಧವಾಗಿದ್ದೇನೆ. (Ready)	ಸ್	ಸ್
ಸಿದ್ಧವಾಗಿಲ್ಲ. (Not ready)	ಲ್	ಲ್
ಮುಗಿಯಿತು. (End of the message)	ಅ ತ್	ಅ ತ್
ಆಗಲಿ [ಮುಗಿಯಿತು ಎಂಬುದಕ್ಕೆ ಉತ್ತರವಾಗಿ.] (Alright)	ತ್	ತ್
ಹೋಗುತ್ತೇವೆ. (Good Bye)	ನ್ ಮ್	ನ್ ಮ್
ಬಲಕ್ಕೆ ಹೋಗು. (Move to your right)	ಬ್ ಲ್	ಬ್ ಲ್
ಎಡಕ್ಕೆ ಹೋಗು. (Move to your left)	ಎ ಡ್	ಎ ಡ್
ಮೇಲೆ ಹೋಗು. (Move higher)	ಮ್ ಲ್	ಮ್ ಲ್
ಕೆಳಗೆ ಹೋಗು. (Move lower)	ಕ್ ಳ್	ಕ್ ಳ್

ಆವರಣ ಚಿಹ್ನೆ. (Brackets)	ಅವ್	ಅವ್
ಪ್ರಸಿದ್ಧಾರ್ಥಕ ಚಿಹ್ನೆ. (Inverted commas)	ಪ್ ಚ್	ಪ್ ಚ್
ಪೂರ್ಣವಿರಾಮ. (Full Stop)	ಪ್ ವ್	ಪ್ ವ್
ದಶಮಾಂಶ. (Point)	ದ್ ಶ್	ದ್ ಶ್
ಗೀಟು [ಭಿನ್ನರಾಶಿಗಳಲ್ಲಿ ಮೇಲಿರುವ ಸಂಖ್ಯೆಯನ್ನು ಕೆಳಗಿನ ಸಂಖ್ಯೆಯಿಂದ ಪ್ರತ್ಯೇಕಿಸುವ ಚಿಹ್ನೆ. (Horizantal Bar)	ಗ್ ಟ್	ಗ್ ಟ್
ಪೂರ್ಣ ಸಂಖ್ಯೆಗಳನ್ನು ಭಿನ್ನರಾಶಿಗಳಿಂದ ಪ್ರತ್ಯೇಕಿಸುವ ಸಂಕೇತ. (Separating whole numbers from fractions)	ಮ್ ಮ್	ಮ್ ಮ್
ಪುನಹ ಹೇಳು. (Repeat)	ಪ್ ಹ್	ಪ್ ಹ್
ಹಿಂದಿನ ಶಬ್ದ. (Word before)	ಹ್ ಶ್	ಹ್ ಶ್
ಮುಂದಿನ ಶಬ್ದ. (Word after)	ಮ್ ಶ್	ಮ್ ಶ್
ಹೊಡೆದು ಹಾಕು. (Erase)	ಕ್ರಮದಲ್ಲಿಯೇ ಹೊಡೆದು ಹಾಕು ಎಂಬುದಕ್ಕೆ ಸಂಕೇತವಿದೆ.	●●●●●●

ಮೇಲೆ ಹೇಳಿರುವ ವಿಶೇಷ ಸಂಕೇತಗಳೆಲ್ಲವೂ ಇಂಗ್ಲೀಷ್ ಭಾಷೆಯಲ್ಲಿಯೂ ಇವೆ. ಆದರೆ ಇಲ್ಲಿ ಕೊಟ್ಟಿರುವ ಕನ್ನಡ ಸಂಕೇತಗಳು ಸಂಪೂರ್ಣವಾಗಿ ಬೇರೆಯಾಗಿವೆ. ಸಾಮಾನ್ಯವಾಗಿ ಉಚ್ಚಾರಣೆಗೆ ಸರಿಹೋಗುವಂತೆ ಸಂಕೇತವೂ ಇದ್ದರೆ ಜ್ಞಾಪಕಕ್ಕೆ ತಂದುಕೊಳ್ಳುವುದು ಸುಲಭವೆಂಬ ಅಭಿಪ್ರಾಯದಿಂದ ಈ ರೀತಿ ಮಾಡಲ್ಪಟ್ಟಿದೆ.

ಇದುವರೆಗೆ ಹೇಳಿರುವ ಎರಡು ಕ್ರಮಗಳೂ ಮತ್ತು ಈ ಸಂಕೇತಗಳೂ ಇಂಗ್ಲಿಷ್ ಸಂಕೇತವನ್ನರಿಯದವರ ಉಪಯೋಗಕ್ಕಾಗಿ ಕೊಡಲ್ಪಟ್ಟವೆ. ಈ ಎರಡು ಕ್ರಮಗಳಿಂದಲೂ ಕನ್ನಡ

ಭಾಷೆಯಲ್ಲಿಯೇ ವರ್ತಮಾನವನ್ನು ಕಳುಹಿಸಲು ಸಾಧ್ಯವೆಂತ ನನಗೆ ಕಂಡುಬಂದಿದೆ. ಇತರರು ಅವುಗಳನ್ನು ಪ್ರಯತ್ನ ಮಾಡಿ ನೋಡಬೇಕಾಗಿದೆ.

ಈ ವಿಚಾರದಲ್ಲಿ ಎಲ್ಲಾ ಅಂಶಗಳನ್ನೂ ಒಳಗೊಂಡ ಒಂದು ಹಸ್ತಪುಸ್ತಕವನ್ನು ಇಷ್ಟರಲ್ಲಿಯೇ ನಮ್ಮ ಸ್ಕೌಟ್ ಸಹೋದರರ ಉಪಯೋಗಕ್ಕಾಗಿ ಪ್ರಚುರಪಡಿಸಬೇಕೆಂಬ ಆಶೆಯುಳ್ಳವನಾಗಿದ್ದೇನೆ. ಅನೇಕರು ಇವುಗಳನ್ನು ಶೀಘ್ರದಲ್ಲಿ ಆಚರಣೆಗೆ ತಂದು ಈ ಕ್ರಮಗಳಲ್ಲಿರುವ ದೋಷಗಳನ್ನೂ, ತೊಂದರೆಗಳನ್ನೂ ಮೈಸೂರು ಸ್ಕೌಟ್ ಪತ್ರಿಕೆಯ ಮೂಲಕ ತಿಳಿಸುವುದಾದರೆ ಅವರಿಗೆ ತುಂಬಾ ಋಣಿಯಾಗಿರುತ್ತೇನೆ. ಹಾಗೆಯೇ ಈ ಕ್ರಮಗಳನ್ನು ಯಾರಾದರೂ ಅಭ್ಯಾಸ ಮಾಡಿ ಅವುಗಳಿಂದ ವರ್ತಮಾನವನ್ನು ಕಳುಹಿಸುವುದು ಸಾಧ್ಯವೆಂದು ಕಂಡುಬಂದರೆ ಅದನ್ನು ತಿಳಿಸುವವರಿಗೂ ನನ್ನ ಧನ್ಯವಾದಗಳು.

ಸಂಕೇತಗಾರ.

ಮರಿಗಳು.

(ಹಿಂದಿನ ಸಂಚಿಕೆಯಿಂದ ಮುಂದುವರಿದುದು)

೧೨ನೆ ಅಧ್ಯಾಯ.

ಮತ (Religion)

[ಸೂಚನೆ:—ಮೂಲಗ್ರಂಥದಲ್ಲಿ ಈ ಅಧ್ಯಾಯವು ಕ್ರೈಸ್ತಮತಾನುಯಾಯಿಗಳ ದೃಷ್ಟಿಯಿಂದ ಬರೆಯಲ್ಪಟ್ಟಿದೆ. ಮೂಲ ಗ್ರಂಥಕರ್ತರ ಮತವು ಕ್ರೈಸ್ತಮತ. ಅದರಲ್ಲಿ ಬರೆದಿರುವವಿಚಾರಗಳು ಇತರ ಮತಗಳಿಗೆ ಸೇರಿದ ಆಕೇಲರಿಗೂ ಹಿಂಡುಗಳಿಗೂ ಅನ್ವಯಿಸಬಹುದೆಂದು ಅವರ ಅಭಿಪ್ರಾಯ. ಈ ಅಧ್ಯಾಯದಲ್ಲಿ ಸಂಪೂರ್ಣವಾಗಿ ಕ್ರೈಸ್ತಮತೀಯರಿಗೇ ಅನ್ವಯಿಸುವ ವಿಚಾರಗಳನ್ನು ಬಿಟ್ಟು ಎಲ್ಲಾ ಮತೀಯರಿಗೂ ಅನ್ವಯಿಸುವ ವಿಚಾರಗಳನ್ನು ಮಾತ್ರ ಮೂಲ ಗ್ರಂಥದಿಂದ ತೆಗೆದುಕೊಂಡು ಅದರ ಜೊತೆಗೆ ನಮ್ಮ ಸಂಸ್ಕೃತಿಯ ದೃಷ್ಟಿಯಿಂದ ಸೇರಿಸಬೇಕಾದ ಕೆಲವು ಅಂಶಗಳನ್ನೂ ಸೇರಿಸಿ ಒಟ್ಟುಗೂಡಿಸಿ ಈ ಅಧ್ಯಾಯವನ್ನು ಬರೆದಿದ್ದೇನೆ. ಈ ಅಧ್ಯಾಯದಲ್ಲಿ ಮೂಲ ಗ್ರಂಥದ ವಿಚಾರದಲ್ಲಿ ನಾನು ಸಂಪೂರ್ಣ ಸ್ವಾತಂತ್ರ್ಯವನ್ನು ವಹಿಸಿರುವುದರಿಂದ ಈ ಅಧ್ಯಾಯವು ಅದರ ಭಾಷಾಂತರವೆಂತ ಹೇಳಲಾರೆ—ಭೀಲ್]

ಮತದ ವಿಚಾರವಾಗಿ ಇದಕ್ಕೆ ಮೊದಲೇ ಹೇಳಬೇಕಾಗಿತ್ತು. ಆದರೂ ಹಿಂಡಿಗೆ ಸಂಬಂಧಪಟ್ಟ ವಾತಾವರಣವು ಕಲ್ಪನೆಯಾಗುವವರೆಗೂ ಈ ವಿಚಾರವನ್ನು ಹೇಳುವುದರಿಂದ ಪ್ರಯೋಜನವಿಲ್ಲವೆಂದು ಕಂಡು ಬಂದುದರಿಂದ ಇದುವರೆಗೂ ಸಾವಕಾಶಮಾಡಲಾಯಿತು.

ಈ ವಿಚಾರದಲ್ಲಿ ಮುಂದೆ ಹೋಗುವುದಕ್ಕೆ ಮೊದಲು ಮತವೆಂದರೇನೆಂಬುದನ್ನು ನಾವು

ತಿಳಿದು ಕೊಳ್ಳುವುದು ಅವಶ್ಯಕ. ಕೆಲವರ ಅಭಿಪ್ರಾಯದಲ್ಲಿ ಆಯಾ ಮತಗಳಿಗೆ ಸಂಬಂಧ ಪಟ್ಟ ಕೆಲವು ಆಚರಣೆಗಳು ಅಂದರೆ ಬಾಹ್ಯಾಡಂಬರಗಳು ಇದ್ದರೆ ಅದೇ ಹೆಗ್ಗುರುತು. ಅವು ಇಲ್ಲವಾದರೆ ಮತವೇ ಇಲ್ಲವೆಂದು ಅವರ ಅಭಿಪ್ರಾಯ. ಇನ್ನು ಕೆಲವರು ಈ ಬಾಹ್ಯಾಡಂಬರಗಳು ಜನರಿಗೆ ಮೋಸಮಾಡುವುದಕ್ಕಾಗಿಯೇ ಇವೆಯೆಂತಲೂ ನಿಜವಾದ ಭಕ್ತಿಯಿರುವವರಿಗೆ ಈ ಬಾಹ್ಯಾಡಂಬರಗಳಿಂದ ಯಾವ ಪ್ರಯೋಜನವೂ ಇಲ್ಲವೆಂತಲೂ ಅಭಿಪ್ರಾಯ ಪಡುತ್ತಾರೆ. ನಿಷ್ಪಕ್ಷಪಾತ ದೃಷ್ಟಿಯಿಂದ ನೋಡುವುದಾದರೆ ಮನುಷ್ಯನಿಗೆ ದೈವಭಕ್ತಿಯೂ ಸೃಷ್ಟಿ ಸಮುದಾಯದಲ್ಲಿ ಪ್ರೇಮವೂ ಇಲ್ಲದಿದ್ದಪಕ್ಷದಲ್ಲಿ ಯಾವ ಕರ್ಮಾಚರಣೆಯಿದ್ದರೂ ಅದು ಜೀವವಿಲ್ಲದ ದೇಹದಂತೆಯೇ. ತನ್ನ ಮತದಿಂದ ನಿಯಾಮಕವಾದ ಕೆಲಸಗಳನ್ನು ಯಂತ್ರವು ಮಾಡುವಂತೆ ಮಾಡುವ ಮನುಷ್ಯನು ಸರ್ವೋತ್ತಮವೆಂತಲೂ ದೈವಭಕ್ತಿಯುಳ್ಳವನೆಂತಲೂ ಖಂಡಿತವಾಗಿ ಹೇಳಲಾಗುವುದಿಲ್ಲ. ದೈವಭಕ್ತಿಯು ಆಂತರಿಕವಾದದ್ದು ಮತ್ತು ಸೃಷ್ಟಿಕೋಟಿಯಲ್ಲಿ ಪ್ರೇಮವೂ ಕೂಡ ಅದೇ ಜಾತಿಗೆ ಸೇರಿದ್ದು. ಆದುದರಿಂದ ನಾವು ಮತದ ವಿಚಾರವನ್ನು ಕುರಿತು ವಿಮರ್ಶೆ ಮಾಡುವಾಗ ಬರಿಯ ಬಾಹ್ಯಕರ್ಮಗಳ ಕಡೆಗೆ ನೋಡದೆ ಆಯಾ ಮತದ ತತ್ವಗಳ ಕಡೆಗೆ ಹೆಚ್ಚಾಗಿ ದೃಷ್ಟಿಯನ್ನಿಡಬೇಕು.

ಹೀಗೆ ಹೇಳಿದ ಮಾತ್ರಕ್ಕೇ ಕರ್ಮಗಳನ್ನೆಲ್ಲಾ ಬಿಟ್ಟು ಬಿಡಬೇಕೆಂತ ಅಭಿಪ್ರಾಯವಲ್ಲ. ಮನುಷ್ಯನ ಹೃದಯದಲ್ಲಿ ಹುಟ್ಟುವ ಭಾವವು ಅವನು ಮಾಡುವ ಕೆಲಸಗಳಿಂದ ತಾನೇ ಹೊರಬೀಳುವುದು. ಮನುಷ್ಯನಾದರೋ (ಸಮಾಧಿಯಲ್ಲಿರುವವನನ್ನು ಬಿಟ್ಟರೆ) ಸುಮ್ಮನೆ ಕುಳಿತಿರಲಾರನು. ಯಾವುದಾದರೂ ಕೆಲಸವನ್ನು ಮಾಡಬೇಕಾಗುವುದು. ಆದುದರಿಂದ ಒಬ್ಬ ಮನುಷ್ಯನಲ್ಲಿ ದೈವಭಕ್ತಿಯೂ ಸೃಷ್ಟಿವರ್ಗದಲ್ಲಿ ಪ್ರೇಮವೂ ಇದ್ದರೆ ಅವು ತಾನಾಗಿಯೇ ವ್ಯಕ್ತವಾಗುವುವು. ಕರ್ಮವೆಂದರೆ ಕೆಲವು ನಿರ್ದಿಷ್ಟವಾದ ಆಚರಣೆಗಳೆಂಬ ಅರ್ಥಮಾಡದೆ ಮನುಷ್ಯನು ಮಾಡಬೇಕಾದ ಕೆಲಸಗಳೆಂತ ಅರ್ಥಮಾಡುವುದಾದರೆ ಇಷ್ಟನ್ನು ನಾವು ಧೈರ್ಯವಾಗಿ ಹೇಳಬಹುದು. ಪ್ರತಿಯೊಬ್ಬನಲ್ಲಿಯೂ ದೈವಭಕ್ತಿ ಮತ್ತು ಮತಧರ್ಮದಲ್ಲಿ ಆಸಕ್ತಿ ಇರಬೇಕು. ಮತ್ತು ಅವುಗಳು ಅವನು ಮಾಡುವ ಪ್ರತಿಯೊಂದು ಕೆಲಸದಲ್ಲಿಯೂ ಕಂಡು ಬರುತ್ತಿರಬೇಕು. ಈ ದೃಷ್ಟಿಯಿಂದ ನೋಡುವುದಾದರೆ ಧರ್ಮ ಕರ್ಮಗಳೆರಡರ ಅವಶ್ಯಕತೆಯೂ ನಮಗುಂಟು. ಧರ್ಮವು ಬಹುಮಟ್ಟಿಗೆ ಎಲ್ಲಾ ಮತಗಳಿಗೂ ಸಾಮಾನ್ಯವಾಗಿರುತ್ತದೆ. ಇವುಗಳ ಮೊತ್ತವನ್ನು ಮೂಲಧರ್ಮಗಳೆಂದು ಹೇಳಬಹುದು. ಮನುಷ್ಯನು ಸತ್ಪ್ರಜೆಯಾಗಿರಲು ಯಾವಧರ್ಮಗಳು ಅವನಲ್ಲಿರಬೇಕೋ ಆ ಧರ್ಮಗಳು ಎಲ್ಲಾ ಮತಗಳಲ್ಲಿಯೂ ಕಂಡು ಬರುತ್ತವೆ. ಆದುದರಿಂದ ನಮ್ಮ ಭ್ರಾತೃವರ್ಗದಲ್ಲಿ ಧರ್ಮಾಚರಣೆಯ ವಿಚಾರದಲ್ಲಿ ಯಾವ ವಿವಾದವೂ ಹುಟ್ಟಲಾರದು.

ಇನ್ನು ಕರ್ಮಾಚರಣೆಯ ವಿಚಾರವೊಂದುಳಿಯಿತು. ಕರ್ಮವೆಂದರೆ ಮತಗಳಿಂದ ವಿಧಿಸಲ್ಪಟ್ಟ ಕೆಲವು ನಿರ್ದಿಷ್ಟ ಕಾರ್ಯಗಳಿಗೆ ಮಾತ್ರ ಈ ಹೆಸರು ವಾಡಿಕೆಯಾಗಿ ಬಂದಿದೆ. ವಿಭೂತಿ ಹಚ್ಚುವುದು, ಮುದ್ರೆ ಅಥವಾ ನಾಮ ಹಾಕಿಕೊಳ್ಳುವುದು, ಶಿವಪೂಜೆ, ನಮಾಜು, ಪ್ರಾರ್ಥನೆ ಅಥವಾ ಸಂಧ್ಯಾವಂದನೆ ಇವುಗಳನ್ನು ಮಾಡುವುದು ಇವೇ ಮುಂತಾದ ಕೆಲಸಗಳಿಗೆ ಕರ್ಮವೆಂಬ ಹೆಸರು ಬಂದಿದೆ. ಇನ್ನು ಕೆಲವರು ವಿವಾಹಾದಿ ಸಂಸ್ಕಾ

ರಗಳಿಗೂ ಈ ಶಬ್ದವನ್ನುಪಯೋಗಿಸುತ್ತಾರೆ. ಇವುಗಳ ವಿಚಾರದಲ್ಲಿ ನಾವು ಹೆಚ್ಚು ಎಚ್ಚರದಿಂದಿರಬೇಕು.

ನಮ್ಮ ಹಿಂಡುಗಳಲ್ಲಿ ಅನೇಕ ಮತಗಳಿಗೆ ಸೇರಿದ ಮಕ್ಕಳಿರುತ್ತಾರೆ. ಆಕೇಲನೇ ಒಂದು ಮತದವನಿರಬಹುದು. ಹೀಗಿರುವಾಗ ಆಕೇಲನು ತಾನೇ ನಿಂತು ಪ್ರತಿಯೊಂದು ಮತದವರೂ ಅವರವರಿಗೆ ತಕ್ಕ ಕರ್ಮಗಳನ್ನಾಚರಿಸುವಂತೆ ಮಾಡುವುದು ಸಾಧ್ಯವಿಲ್ಲ. ಹಾಗೆ ಸಾಧ್ಯವಾಗುವುದಾದರೂ ಅದು ಸಾಧುವಾದದ್ದಲ್ಲ.

ನಮ್ಮ ಸಮಾಜದ ಸ್ಥಿತಿಯನ್ನು ನೋಡಿದರೆ ಯಾವ ವಿಧವಾದ ಕಡ್ಡಾಯವಾದ ಕಟ್ಟಳೆಗಳೂ ಈ ವಿಚಾರದಲ್ಲಿ ಕಂಡುಬರುವುದಿಲ್ಲ. ಒಂದೇ ಮತಕ್ಕೆ ಸೇರಿದ ನಾಲ್ಕು ಜನರ ಮನೆಗಳಿಗೆ ಹೋಗಿ ನೋಡಿದರೆ, ಒಬ್ಬೊಬ್ಬರ ಮನೆಯಲ್ಲಿ ಒಂದೊಂದು ವಿಧವಾದ ಆಚರಣೆಯು ಕಂಡು ಬರುತ್ತದೆ. ಒಂದು ಚಿಕ್ಕ ಉದಾಹರಣೆಯನ್ನು ತೆಗೆದುಕೊಳ್ಳೋಣ. ಕೆಲವರು ಬ್ರಾಹ್ಮಣರ ಮನೆಗಳಲ್ಲಿ ಊಟದ ಹೊತ್ತಿಗೆ ಸ್ನಾನ ಮಾಡಿ ಒಗೆದ ಬಟ್ಟೆಗಳನ್ನುಟ್ಟು ಸಂಧ್ಯಾವಂದನೆ ಮಾಡಿ ಮಡಿಯಲ್ಲಿ ಊಟ ಮಾಡುವ ಪದ್ಧತಿ ಇದೆ. ಮತ್ತೆ ಕೆಲವರಲ್ಲಿ ದೊಡ್ಡವರೂ ಸಹ ಸಂಧ್ಯಾವಂದನೆ ಮುಂತಾದವುಗಳಿಗೆ ಗಮನ ಕೊಡದೆ ಉಟ್ಟಿದ್ದ ಬಟ್ಟೆಯಲ್ಲಿಯೇ (ಷರಟು ಸಹಾ ಹಾಕಿಕೊಂಡು) ಊಟ ಮಾಡುವ ಪದ್ಧತಿಯಿದೆ. ಹೀಗೆಯೇ ಇನ್ನೂ ಅನೇಕ ವಿಚಾರಗಳಲ್ಲಿ ವ್ಯತ್ಯಾಸಗಳು ಕಂಡುಬರುತ್ತವೆ. ಹೀಗಿರುವಾಗ ಹಿಂಡಿನಲ್ಲಿ ಒಂದು ಮತದವರೆಲ್ಲರೂ ಇಂಥಾದ್ದನ್ನು ಆಚರಿಸಲೇಬೇಕೆಂತ ಕಟ್ಟಲೆ ಮಾಡುವುದು ಸರಿಯಾಗಿ ತೋರುವುದಿಲ್ಲ. ಆದುದರಿಂದ ಈ ಬಾಹ್ಯಾಚರಣೆಗಳ ವಿಚಾರದಲ್ಲಿ ನಾವು ಹೆಚ್ಚು ಭಾಗ ನಹಿಸದೆ ಅವುಗಳನ್ನು ತಂದೆತಾಯಿಗಳಿಗೇ ಬಿಟ್ಟುಬಿಡುವುದು ಒಳ್ಳೆಯದು. (ಇವರಲ್ಲಿ ನಾವು ಎಷ್ಟುಮಟ್ಟಿಗೆ ಭಾಗವಹಿಸಬಹುದೆಂಬುದನ್ನು ಮುಂದೆ ತಿಳಿಸಲಾಗುವುದು.)

ಈ ಕಾರಣದಿಂದ ನಾವು ಹಿಂಡಿನಲ್ಲಿ ಮತದ ಆಚರಣೆಯೆಂದರೆ ಎಲ್ಲಾ ಮತಗಳಿಗೂ ಮೂಲಾಧಾರಗಳಾದ ಧರ್ಮಗಳನ್ನು ತಿಳಿದುಕೊಂಡು ಮರಿಗಳು ಅವುಗಳನ್ನು ಕಾರ್ಯದ ಮೂಲಕ ಆಚರಣೆಗೆ ತರುವಂತೆ ಮಾಡಿದಲ್ಲಿ ನಾವು ಮತ ವಿಚಾರದಲ್ಲಿ ಮಾಡಬೇಕಾದ್ದನ್ನೆಲ್ಲಾ ಮಾಡಿದಂತಾಗುತ್ತದೆ.

ಚೀಫ್ ಸ್ಕೌಟ್‌ರವರು ಮತದ ತಳಹದಿಯ ಮೇಲೆ ನಮ್ಮ ಶಿಕ್ಷಣ ಕ್ರಮವು ಕಟ್ಟಲ್ಪಟ್ಟಿದೆಯೆಂತಲೂ ಮತ್ತು ಅದಿಲ್ಲದಿದ್ದರೆ ನಿಜವಾದ ಸ್ಕೌಟ್ ಪದ್ಧತಿಗೆ ಹಾನಿಯುಂಟೆಂತಲೂ ಮೊದಲೇ ಹೇಳಿಬಿಟ್ಟಿದ್ದಾರೆ. ಈ ವಿಚಾರದ ನಿಜತ್ವವು ಸ್ಕೌಟ್ ಭ್ರಾತೃವರ್ಗದಲ್ಲಿ ಕೆಲಸ ಮಾಡುತ್ತಿರುವ ಎಲ್ಲರಿಗೂ ಈಗೀಗ ಚೆನ್ನಾಗಿ ತಿಳಿಯುತ್ತದೆಯಾದರೂ ಇನ್ನೂ ಹೆಚ್ಚು ಶ್ರದ್ಧೆಗೆ ಅವಕಾಶವಿದೆ. ಈ ಭ್ರಾತೃವರ್ಗದ ಮತೀಯ ದೃಷ್ಟಿಯು ಬಹಳ ವಿಸ್ತಾರವಾಗಿರುವುದರಿಂದ ಜನರಲ್ಲನೇಕರಿಗೆ ಇದರಲ್ಲಿ ಮತದ ಗಂಧವೇ ಇಲ್ಲವೆಂದೂ ಇದಕ್ಕೆ ಸೇರಿದವರಿಗೆ ಮತವಿಲ್ಲದಂತಾಗುವುದೆಂದೂ ತಪ್ಪು ಅಭಿಪ್ರಾಯಗಳು ಹುಟ್ಟಿರುವುದರಿಂದ ನಮಗೆ ದೊರಕಬೇಕಾದಷ್ಟು ಉತ್ತೇಜನವು ಈಗ ಲಭಿಸುತ್ತಿಲ್ಲ. ಈ ರೀತಿಯ ಅಭಿಪ್ರಾಯಗಳು ಹುಟ್ಟಲು ನಾವು ಮಾಡುವ ಕೆಲಸಗಳಲ್ಲಿ ಕೆಲವು ಕುಂದುಕೊರತೆಗಳಿರುವುದೂ ಒಂದು ಕಾರಣವಾಗಿದೆ. ನಮ್ಮಲ್ಲಿ ಈಗಲೂ

ಕೆಲವು ಹಿಂಡುಗಳಲ್ಲಿ ಮತೀಯ ದೃಷ್ಟಿಯೇ ಇರುವುದಿಲ್ಲ.

ಮಕ್ಕಳಿಗಳಿಗೆ ಮತದಲ್ಲಿ ಆಸಕ್ತಿಯೇ ಇಲ್ಲ ವೆಂಬ ಕೆಟ್ಟ ಅಭಿಪ್ರಾಯವು ಬಹಳ ಕಾಲದ ವರೆಗೂ ಇತ್ತು. ಈಗಲೂ ಆಲೋಚನೆಯಲ್ಲಿ ಹಿಂದೆ ಬಿದ್ದಿರುವ ಕೆಲವರಿಗೆ ಅದೇ ಅಭಿಪ್ರಾಯವೇ ಇದೆ. ಒಟ್ಟಿನಲ್ಲಿ ಮಕ್ಕಳೊಡನಿದ್ದು ಮಕ್ಕಳನ್ನು ತಿಳಿದವರೆಲ್ಲರೂ ಅವರಿಗೆ ತಮ್ಮದೇ ಒಂದು ರೀತಿಯಲ್ಲಿ ಧರ್ಮಶ್ರದ್ಧೆ ಇದೆಯೆಂದು ಹೇಳುವರು. ದೊಡ್ಡ ದೊಡ್ಡ ಮಹಾಪುರುಷರೆಲ್ಲರೂ ಮಕ್ಕಳು ದೇವರಿಗೆ ಸಮಾನವೆಂದು ಹೇಳುತ್ತಾರೆ. ಯೇಸುಕ್ರಿಸ್ತನಾದರೋ ದೇವರ ರಾಜ್ಯವನ್ನು ಪ್ರವೇಶಿಸುವುದಕ್ಕೆ ಮಕ್ಕಳಿಗಿರುವ ಅಧಿಕಾರವು ಬೇರೆ ಯಾರಿಗೂ ಇಲ್ಲವೆಂದು ಹೇಳಿದ್ದಾನೆ. ನಾವು ಯಾವುದನ್ನು ತಪ್ಪು ಭಾವನೆಯಿಂದ ಮತವೆಂದು ಕರೆಯುತ್ತೇವೋ (ಬಾಹ್ಯಾಚರಣೆ) ಅಂಥಾದ್ದರಲ್ಲಿ ಅವರಿಗೆ ಆಸಕ್ತಿ ಕಡಮೆ. ಈ ಆಡಂಬವು ಅವರ ಮನಸ್ಸಿಗೆ ರಂಜನೆಯನ್ನುಂಟುಮಾಡದಿರುವುದೇನೂ ಆಶ್ಚರ್ಯವಲ್ಲ. ಆದರೂ ಅವರಲ್ಲಿ ನಿಜವಾದ ಮತ್ತು ಒಂದು ವಿಚಿತ್ರವಾದ ಮತವೂ ಮತ್ತು ಧರ್ಮಗಳೂ ಇವೆ. ಇವು ಅವರಿಗೆ ಅತ್ಯಂತ ಪ್ರೀತಿಪಾತ್ರವಾದವುಗಳೂ ಮತ್ತು ಅವರ ಸ್ವಭಾವಕ್ಕೆ ಹೊಂದಿಕೊಂಡವುಗಳೂ ಆಗಿರುತ್ತವೆ. ಅವುಗಳನ್ನು ಅವರ ರೀತಿಯನ್ನರಿಯದ ವೈದಿಕರ ಮುಂದೆ ವಿಜೃಂಭಣೆಯಿಂದ ಬೆಳಗಬೇಕೆಂಬ ಆಸೆಯು ಮಕ್ಕಳಿಗಿರುವುದಿಲ್ಲ. ಆದರೂ ಮತವು ಅಲ್ಲಿದ್ದೇ ಇರುವುದು. ಬಹಳ ವಾತ್ಸಲ್ಯದಿಂದಿರುವ ಹಿರಿಯ ತೋಳನಿಗೆ ಆಗಾಗ ಇದರ ಆಳವು ಸ್ವಲ್ಪಮಟ್ಟಿಗೆ ಕಣ್ಣಿಗೆ ಬೀಳುವುದು. ದೇವರು ಅವರಿಗೆ ಬಹಳ ನಂಬಿಕೆಯ ಸ್ನೇಹಿತ. ಅವನನ್ನು ಅವರು ಯಾವಾಗಲೂ ಜೊತೆಯಲ್ಲಿ ಕಟ್ಟಿಕೊಂಡೇ ತಿರುಗುವರು.

ಹಿಂಡಿನ ಕ್ರಮದಲ್ಲಿ ಮತದ ಸ್ಥಾನವು ಪ್ರಪಂಚದ ಎಲ್ಲಾ ಕಡೆಗಳಲ್ಲಿಯೂ ಮುಖ್ಯವಾದುದು. ಆದರೆ ಆಚರಿಸತಕ್ಕ ಮತ ಮತ್ತು ಮತಧರ್ಮಗಳನ್ನು ಸಾಕ್ಷಾತ್ಕಾರ ಮಾಡಿಕೊಳ್ಳುವ ಸಾಧನಗಳು ಮುಂತಾದವುಗಳಲ್ಲಿ ಹಿಂಡುಹಿಂಡಿಗೂ, ಮರಿಮರಿಗೂ ವ್ಯತ್ಯಾಸಗಳುಂಟು. ಈ ವಿಚಾರದಲ್ಲಿ ಏನನ್ನು ಮಾಡಿದರೂ ಭ್ರಾತೃವರ್ಗದ ಕಟ್ಟಳೆಗಳಿಗೆ ಅನುಸಾರವಾಗಿಯೇ ಮಾಡಬೇಕು.

ನಮ್ಮ ದೇಶದಲ್ಲಿ ಆಚರಣೆಯಲ್ಲಿರುವ ಭ್ರಾತೃವರ್ಗದ ಕಟ್ಟಳೆಗಳಲ್ಲಿ ಮೂರನೆಯ ಕಟ್ಟಳೆಯು ಈ ರೀತಿ ಹೇಳುತ್ತದೆ. "ಈ ಸಂಘವು ಯಾವ ಕೋಮುಗಳಿಗೂ ಸೇರಿದ್ದಲ್ಲ. ಪ್ರತಿಯೊಬ್ಬ ರೋವರ್, ಸ್ಕೌಟ್ ಮತ್ತು ಮರಿಯೂ ತನ್ನ ಮತದ ಆಚರಣೆಗಳನ್ನು ಪ್ರತಿದಿನವೂ ಆಚರಿಸುತ್ತಾನೆಂತಲೂ ಮತ್ತು ಇತರರ ಮತಾಚರಣೆಗೆ ಗೌರವಪೂರಿತವಾದ ಮರ್ಯಾದೆಯನ್ನು ಕೊಡುತ್ತಾನೆಂತಲೂ ನಿರೀಕ್ಷಿಸಲ್ಪಟ್ಟಿದೆ."

ಅಲ್ಲದೆ ಈ ಕೆಳಗೆ ಹೇಳುವ ಕಟ್ಟಳೆಗಳು ನಮ್ಮೆಲ್ಲರಿಗೂ ಅನ್ವಯಿಸುತ್ತವೆ.

(೧) ಭ್ರಾತೃವರ್ಗದ ಪ್ರತಿಯೊಬ್ಬನೂ ಯಾವುದಾದರೂ ಒಂದು ಮತಕ್ಕೆ ಸೇರಿರಬೇಕು ಮತ್ತು ಅದರ ವಿಧಿಗಳನ್ನು ಆಚರಿಸಬೇಕು.

(೨) ಒಂದು ಮಂಡಲದವರೆಲ್ಲರೂ ಒಂದೇ ಮತಕ್ಕೆ ಸೇರಿದವರಾಗಿದ್ದರೆ, ಅವರಿಗೆ ತಕ್ಕ ಪ್ರಾರ್ಥನೆ ಮೊದಲಾದ ಆಚರಣೆಗಳಿಗೂ ಮತ್ತು ಅವರಿಗೆ ತಕ್ಕ ಬೋಧನೆಗೂ ಆ ಮತದ ಅಧಿಕಾರಿಯೊಂದಿಗೆ ಯೋಚಿಸಿ ಯುಕ್ತವಾದ ವ್ಯವಸ್ಥೆಯನ್ನು ಮಂಡಲಾಧಿಕಾರಿಯು (Group Scout-master) ಮಾಡಬೇಕು.

(೩) ಒಂದು ಮಂಡಲದಲ್ಲಿ ಅನೇಕ ಉಪ ಪಂಗಡದವರು (Denominations) ಇದ್ದರೆ ಅವರವರ ಉಪಪಂಗಡಗಳಿಗೆ ಸಂಬಂಧಪಟ್ಟ ಪ್ರಾರ್ಥನಾದಿ ಆಚರಣೆಗಳನ್ನು ನಡೆಸುವಂತೆ ಮಾಡಬೇಕೇ ವಿನಹ ಒಟ್ಟುಗೂಡಿಸಿ ನಡೆಸಕೂಡದು. ಆದರೆ ಶಿಬಿರದಲ್ಲಿ ಸರ್ವಸಮ್ಮತವಾದ ಮತ್ತು ಸರಳವಾದ ದಿನಚರಿ ಪ್ರಾರ್ಥನೆಗಳು ಇರಬಹುದು. ಇವುಗಳ ಕಾಲದಲ್ಲಿ ಅದಕ್ಕೆ ಸೇರುವುದು ಅಥವಾ ಸೇರದಿರುವುದನ್ನು ಅವರವರಿಗೇ ಬಿಡಬೇಕು.

(೪) ಕಮಿಷನರಿಂದ ಅಪ್ಪಣೆ ಹೊಂದಿದ ಹೊರತು ಎಲ್ಲಾ ಪಂಗಡದವರನ್ನೂ ಒಟ್ಟುಗೂಡಿಸಿ ಮತೀಯ ಕಾರ್ಯಗಳನ್ನು ನಡೆಸಕೂಡದು. ಮತ್ತು ಯಾವ ಸಂದರ್ಭದಲ್ಲಿಯೂ ಸ್ಕೌಟ್ ಮಾಸ್ಟರಾಗಲಿ ಅಥವಾ ಇತರ ಅಧಿಕಾರಿಗಳಾಗಲಿ ಒಂದು ಪಂಗಡದವರ ದೇವಸ್ಥಾನಾದಿ ಪೂಜಾಸ್ಥಾನಗಳಿಗೆ ಇನ್ನೊಂದು ಪಂಗಡದವರು ಹೋಗಲೇಬೇಕೆಂತ ಬಲಾತ್ಕರಿಸಕೂಡದು.

ಇವೆಲ್ಲವನ್ನೂ ನಾವು ಮನಸ್ಸಿನಲ್ಲಿಟ್ಟಿದ್ದರೆ ಇವು ಬೇರೆ ಬೇರೆ ಪಂಗಡದವರಿಗೂ ಅನುಗುಣವಾಗುತ್ತವೆ. ಇವುಗಳಿಂದ ಸ್ಕೌಟ್ ಭ್ರಾತೃವರ್ಗದಲ್ಲಿ ಮತಕ್ಕೆ ಮುಖ್ಯವಾದ ಸ್ಥಾನವಿದೆಯೆಂಬುದು ಸ್ಪಷ್ಟವಾಗುತ್ತದೆ. ಎಲ್ಲಾ ವಿಚಾರಗಳೂ ಎಲ್ಲಾ ಮತದವರಿಗೂ ಅನ್ವಯಿಸುವಂತೆ ಬರೆಯಲು ಸಾಧ್ಯವಲ್ಲ. ಎಲ್ಲರಿಗೂ ಸಾಮಾನ್ಯವಾಗಿ ಯಾವ ವಿಚಾರಗಳು ಅನ್ವಯಿಸುವುವೋ ಅವುಗಳನ್ನು ಮಾತ್ರ ಬರೆಯಲು ಪ್ರಯತ್ನ ಮಾಡುತ್ತೇನೆ.

ಪ್ರತಿಯೊಬ್ಬ ಮರಿಯೂ ಮತ್ತು ಆಕೇಲನೂ ತನ್ನ ಮತಸಂಬಂಧವಾದ ಕರ್ತವ್ಯಗಳನ್ನು ಮಾಡಬೇಕೆಂಬುದು ಸಿದ್ಧಾಂತವಾಯಿತು. ಈ ವಿಚಾರದಲ್ಲಿ ಆಕೇಲನ ಆದರ್ಶದಿಂದ ಬಹಳ ಮಟ್ಟಿಗೆ ಹಿಂಡಿನ ಮೇಲೆ ಪರಿಣಾಮವುಂಟು. ಮರಿಗಳಿಗೆ ಎಲ್ಲಾ ಮತಗಳಿಗೂ ಸಾಮಾನ್ಯ ಧರ್ಮಗಳಾದ ಕೆಲವು ವಿಚಾರಗಳನ್ನು ಆಕೇಲನು ಬೋಧಿಸಬಹುದು. ಇದನ್ನು ಸರಿಯಾಗಿ ಮಾಡಬೇಕಾದಲ್ಲಿ ಆಕೇಲನಿಗೆ ಇತರ ಮತಗಳ ವಿಚಾರಗಳು ತಿಳಿದಿರಬೇಕು. ಹಾಗಿಲ್ಲದ ಪಕ್ಷದಲ್ಲಿ ಈ ಕೆಲಸಕ್ಕೆ ಕೈಹಾಕಬಾರದು. ಕ್ರೈಸ್ತ ಹುಡುಗರಿದ್ದರೆ ಅವರು ಭಾನುವಾರ ಅವರ ದೇವಸ್ಥಾನಕ್ಕೆ ಹೋಗುವಂತೆ ಹೇಳಬೇಕು. ಮತ್ತು ಹಾಗೆಯೇ ಇತರಪಂಗಡದವರಿಗೂ ಅವರವರ ಮತಕ್ಕೆ ತಕ್ಕ ಆಚರಣೆಗಳನ್ನು ಮಾಡುವಂತೆ ಹೇಳಬೇಕು.

ಮತದ ವಿಚಾರದಲ್ಲಿ ಹಿಂಡಿನ ಕ್ರಮವು ಮಾಡಬೇಕಾದ ಕೆಲಸವು ಇಷ್ಟೇ ಅಲ್ಲ. ಮತವೆಂಬುದು ಮರಿಯ ಜೀವನಕ್ಕೆ ಸಂಬಂಧ ಪಡುವಂತೆ ಮಾಡುವುದೂ ಮತ್ತು ಮತ ಧರ್ಮವು ಮಾಡುವ ಕೆಲಸಗಳಲ್ಲಿ ಆಚರಣೆಗೆ ಬರುವಂತೆ ಮಾಡುವುದೂ ಬಹಳ ಮುಖ್ಯವಾದ ಕೆಲಸ. ಮತವೆಂಬುದು ಬಾಹ್ಯಾಚರಣೆಗಳು ಮತ್ತು ತತ್ವಗಳು ಇವೆಲ್ಲಕ್ಕೂ ಮೀರಿದುದು. ಅದು ಜೀವಮಾನದ ಒಂದು ರೀತಿ. ದೇವರ ವಿಚಾರದಲ್ಲಿ ಸದಾ ಇರಬೇಕಾದ ಒಂದು ಭಾವನೆ ಮತ್ತು ನಮ್ಮ ದಿನಚರಿಯ ಆಚರಣೆಗಳ ಕಡೆಗೆ ಇರುವ ಒಂದು ದೃಷ್ಟಿ. ಬಾಹ್ಯಾಚರಣೆಗಳಿಗೆ ಮಾತ್ರ ಪ್ರಾಮುಖ್ಯತೆಯನ್ನು ಕೊಟ್ಟರೆ ಮತವು ಅನಿತ್ಯವಾಗುತ್ತದೆ. ಮತವು ಮರಿಯ ಇಡೀ ಜೀವಮಾನಕ್ಕೂ ಮತ್ತು ಜೀವಮಾನದ ಪ್ರತಿಯೊಂದು ಕ್ಷಣಕ್ಕೂ ಸಂಬಂಧಿಸಿರಬೇಕು. ಅದು ನಮ್ಮ ಶಿಕ್ಷಣದ ಪ್ರತಿಯೊಂದು ಶಾಖೆಯಲ್ಲಿಯೂ ಮತ್ತು ಮರಿಯ ಜೀವನದ ಪ್ರತಿಯೊಂದು ಅಂಗುಲದಲ್ಲಿಯೂ ತುಂಬಿರಬೇಕು.

ಆರನೇ ಅಧ್ಯಾಯದ ೨ನೆಯ ಪ್ರಕರಣದಲ್ಲಿ ಹೇಳಿರುವ ನಾಲ್ಕು ಅಂಶಗಳನ್ನು ನಾವು ಪುನಃ ಜ್ಞಾಪಕಕ್ಕೆ ತಂದುಕೊಂಡರೆ ಈ ವಿಚಾರದಲ್ಲಿ ನಮ್ಮ ಕರ್ತವ್ಯವೇನೆಂಬುದೂ ಅದನ್ನು ಹೇಗೆ ನೆರವೇರಿಸಬೇಕೆಂಬುದೂ ನಮಗೆ ಗೊತ್ತಾಗುವುದು.

ಇವುಗಳಲ್ಲಿ ಮೊದಲನೆಯದು ಆಕೇಲನ ಸ್ವಂತ ನಡತೆ ಮತ್ತು ಮೇಲ್ತುಂಜ್ತಿ. ಇದನ್ನನುಸರಿಸಿಯೇ ಉಳಿದುದೆಲ್ಲಾ ನಡೆಯುತ್ತದೆ. ಆಕೇಲನ ನಡತೆ ಮತ್ತು ಉದಾಹರಣೆಯಿಂದ ಹಿಂಡಿನ ಮೇಲೆ ಆಗುವ ಪರಿಣಾಮವನ್ನು ನೋಡಿದರೆ ಈ ವಿಚಾರವನ್ನು ಎಷ್ಟು ಸಾರಿ ಒತ್ತಿ ಹೇಳಿದರೂ ತೀರದು. ನಮ್ಮ ಪ್ರತಿಯೊಂದು ಮಾತು, ಪ್ರತಿಯೊಂದು ಕೆಲಸ—ನಾವು ಮರಿಗಳಿಗೆ ಹೇಳುವುದು, ಬೋಧನೆ ಮಾಡುವುದು, ಅವರೊಂದಿಗೆ ಸೇರಿ ಮಾಡುವ ಕೆಲಸ; ಇಷ್ಟೇ ಅಲ್ಲದೆ ಹಿಂಡಿನಿಂದ ಹೊರಗೆ ನಾವು ಮಾಡುವ ಕೆಲಸ—ಇವೆಲ್ಲವುಗಳಿಂದಲೂ ಹಿಂಡಿನ ಮೇಲೆ ಒಳ್ಳೆಯ ಅಥವಾ ಕೆಟ್ಟ ಪರಿಣಾಮವುಂಟೆಂಬ ಸತ್ಯಾಂಶವನ್ನು ನಾವು ಮೊದಲು ತಿಳಿಯಬೇಕು. ಅವು ಮರಿಗಳ ಆತ್ಮಸಾಕ್ಷಾತ್ಕಾರಕ್ಕೆ ಅನುಕೂಲವನ್ನಾಗಲಿ ಪ್ರತಿಕೂಲವನ್ನಾಗಲಿ ಉಂಟುಮಾಡುತ್ತವೆ. ಈ ರೀತಿಯಲ್ಲಿ ಯೋಚಿಸಿದರೆ ನಮಗೆ ಹೆದರಿಕೆಯಾಗಬಹುದು. ಆದರೂ ಹಿಮ್ಮೆಟ್ಟುವುದರಿಂದ ಪ್ರಯೋಜನವಿಲ್ಲ. ಆ ಜವಾಬ್ದಾರಿಯು ಇದ್ದೇ ಇರುತ್ತದೆ. ಈ ಕಷ್ಟವನ್ನು ನಾವು ಧೈರ್ಯದಿಂದ ಒಂದು ಸಾರಿ ಎದುರಿಸಿದರೆ ನಮ್ಮ ಉದ್ದೇಶವು ಯೋಗ್ಯವಾಗಿದ್ದ ಪಕ್ಷದಲ್ಲಿ ನಮಗೆ ಮುಂದೆ ಕಷ್ಟತೋರುವುದಿಲ್ಲ. ನಾವು ಮಾಡುವ ಕೆಲಸ ಮತ್ತು ಆಡುವ ಮಾತುಗಳಿಂದ ಮರಿಗಳ ಮೇಲೆ ಪರಿಣಾಮವಿರುವುದು ನಿಜವಾದುದರಿಂದ ನಾವು ನಮ್ಮ ಮತತತ್ವಗಳನ್ನು ನಮ್ಮ ದಿನಚರಿಯಲ್ಲಿ ಆಚರಣೆಗೆ ತಂದರೆ ಮರಿಯ ಮತದ ವಿಚಾರದಲ್ಲಿ ನಮ್ಮ ಉದ್ದೇಶವು ಸಫಲವಾಗುವುದು ನಿಜ. ತಾನು ಬಹಳ ನಿಷ್ಠನೆಂದು ಬೂಟಾಟಿಕೆ ತೋರಿಸಬೇಕಾದುದಿಲ್ಲ. ಮತ್ತು ಆ ವಿಚಾರದಲ್ಲಿ ಜಂಭ ಹೊಡೆದು ಕೊಳ್ಳಬೇಕಾದುದೂ ಇಲ್ಲ. ಹೀಗೆ ಮಾಡುವುದರಿಂದ ಬಹಳ ಕೇಡುಂಟಾಗುವುದು. ನಮ್ಮ ಮರಿಗಳ ಮುಂದೆ ನಾವಿಡುವ ಧ್ಯೇಯಗಳಿಗೆ ಸರಿಯಾಗಿ ನಾವು ಸರಳತೆಯಿಂದಲೂ ಸ್ವಾಭಾವಿಕವಾಗಿಯೂ ನಡೆಯಲು ನಮ್ಮ ಕೈಲಾದ ಮಟ್ಟಿಗೆ ಪ್ರಯತ್ನಮಾಡಬೇಕು. ಪುನಃ ನಾವು ಹಿಂದೆ ಹೇಳಿದ ವಿಚಾರಕ್ಕೇ ಬರುತ್ತೇವೆ. ತಾಯಿಯಂತೆ ಮಕ್ಕಳು ಎನ್ನುವ ಹಾಗೆ ಆಕೇಲನಂತೆ ಮರಿಯೂ ಆಗುತ್ತಾನೆ. ಆಕೇಲನಲ್ಲಿ ಅದ್ಭುತಕಲ್ಪನಾ ಶಕ್ತಿಯಿದ್ದರೆ ಮರಿಗೂ ಅದು ಬರುತ್ತದೆ.. ಆಕೇಲನು ಹಸನ್ಮುಖಿಯಾಗಿದ್ದರೆ ಮರಿಯು ನಗುತ್ತಿರಬೇಕೆಂದು ಹೇಳಬೇಕಾದ ಅವಶ್ಯಕತೆಯೇ ಇಲ್ಲ. ಆಕೇಲನು ಮತವೆಂಬುದನ್ನು ತನ್ನ ಜೀವನದ ಹಾದಿಯನ್ನಾಗಿ ಮಾಡಿಕೊಂಡರೆ ಮರಿಯ ಮತೀಯ ಅಭ್ಯುದಯಕ್ಕೆ ಅದು ಖಂಡಿತವಾಗಿ ಸಹಾಯಮಾಡುತ್ತದೆ.

ಎರಡನೆಯದು ಹಿಂಡಿನ ಸಾಂಘಿಕ ಜೀವನದ ಶಿಸ್ತು. ಇದು ಬಹಳಗಹನವಾದ ವಿಚಾರ. ನಮ್ಮ ಪ್ರತಿಯೊಂದು ಕೆಲಸವೂ ಯಾವುದಾದರೂ ಒಂದು ಫಲರೂಪವಾಗಿ ಪರಿಣಮಿಸುತ್ತದೆಂಬುದನ್ನು ನಾವು ನಂಬಿದರೆ ಎಷ್ಟು ಸಣ್ಣವಿಚಾರವೂ ಅಗಣ್ಯವಲ್ಲ. ಈ ವಿಚಾರದಲ್ಲಿ ಹೆಚ್ಚು ಸೂಕ್ಷ್ಮವಾಗಿ ವಿಮರ್ಶೆ ಮಾಡಲು ಅವಕಾಶವಿಲ್ಲವಾಗಿ ಯಾವವು ಅನುಕೂಲವಾದ ರೀತಿಗಳೆಂಬುದು ನನ್ನ ಅನುಭವಕ್ಕೆ ಬಂದಿವೆಯೋ ಅವುಗಳನ್ನು ಮಾತ್ರ ವಿವರಿಸುತ್ತೇನೆ.

ಇವುಗಳಲ್ಲಿ ಪ್ರಾರ್ಥನೆಯು ಒಂದಾಗಿದೆ. ಹಿಂಡುಕೂಡುವಾಗಲೆಲ್ಲಾ ಪ್ರಾರ್ಥನೆಯಿರಬೇಕು. ಮುಖ್ಯಸಂಸ್ಕಾರಗಳ ಕಾಲದಲ್ಲಿ ಅದರಲ್ಲಿಯೂ ವಿಶೇಷವಾಗಿ ದೀಕ್ಷೆ ಮತ್ತು ಆರೋಹಣ ಸಂಸ್ಕಾರಗಳ ಕಾಲದಲ್ಲಿ ಪ್ರಾರ್ಥನೆಯಿರಲೇ ಬೇಕು. ಹಿಂಡಿನವರೆಲ್ಲರೂ ಒಟ್ಟಿಗೆ ಸೇರಿ ಹೇಳುವುದಕ್ಕಾಗುವಂಥ (ಎಲ್ಲಾ ಮತಗಳವರಿಗೂ ಮತ್ತು ಎಲ್ಲಾ ಪಂಗಡದವರಿಗೂ ಅನ್ವಯಿಸುವಂಥವುಗಳಾಗಿರಬೇಕು. ಅವು ದೇವರ ಮಹಿಮೆಯನ್ನು ಕೊಂಡಾಡುವಂಥವುಗಳಾಗಿರಬೇಕು. ಅವತಾರಗಳ ವಿಚಾರಗಳು ಬರಬಾರದು) ಪ್ರಾರ್ಥನೆಗಳಿರಬೇಕು. ಅದರಲ್ಲಿ ಯಾವುದಾದರೂ ಒಂದನ್ನು ಹಿಂಡಿನ ಪ್ರಾರ್ಥನೆಯೆಂದು ಇಟ್ಟುಕೊಳ್ಳಬಹುದು. ಇದನ್ನು ಮರಿಗಳು ಪ್ರತಿದಿನವೂ ಬೆಳಿಗ್ಗೆ ಏಳುತ್ತಲೂ ಮತ್ತು ರಾತ್ರಿ ನಿದ್ರೆಮಾಡುವುದಕ್ಕೆ ಮುಂಚೆಯೂ ಶಿಬಿರದಲ್ಲಿ ಮಾತ್ರವಲ್ಲದೆ ಮನೆಯಲ್ಲಿಯೂ ಹೇಳುವಂತೆ ಮಾಡುವುದು ಒಳ್ಳೆಯದು. ಹೀಗೆ ಮಾಡುವುದರಿಂದ ಮರಿಗಳ ತಂದೆತಾಯಿಗಳಿಗೂ ಹಿಂಡಿನಲ್ಲಿ ಮತೀಯ ವಿಚಾರಗಳಿಗೆ ಗಮನ ಕೊಡುತ್ತಾರೆಂಬುದು ತಿಳಿಯುವುದಲ್ಲದೆ ಅವರಿಗೆ ಹಿಂಡಿನಲ್ಲಿ ಆಸಕ್ತಿಯನ್ನೂ ದೇವರಲ್ಲಿ ಭಕ್ತಿಯನ್ನೂ ಹುಟ್ಟಿಸಲು ಸಹಕಾರಿಯಾಗುತ್ತದೆ. ಈ ಪ್ರಾರ್ಥನೆಗಳು ಬಹಳ ಸುಲಭವಾಗಿದ್ದು ಮರಿಗಳಿಗೆ ಅರ್ಥವಾಗುವಹಾಗಿರಬೇಕು.

ಪರೋಪಕಾರಕ್ಕೆ ಸಂಬಂಧಿಸಿದ ಪದಕಗಳನ್ನು ಪಡೆಯಲು ಸಹಾಯ ಮಾಡುವ ಪರಿಕ್ಷಾಂಶಗಳ ಕಡೆಗೆ ನಮ್ಮ ಗಮನವನ್ನು ತಿರುಗಿಸುವುದು ಇನ್ನೊಂದು ವಿಧಾನ. ಈ ಪದಕಗಳನ್ನು ಸಂಪಾದನೆ ಮಾಡುವುದೂ ಪರೋಪಕಾರಕ್ಕಾಗಿಯೇ ಎಂಬುದನ್ನುಮರಿಯು ತಿಳಿದುಕೊಳ್ಳಬೇಕು. ಮರಿಯುಪಡೆಯುವ ಮೊದಲನೆಯ ಪ್ರವೀಣತೆಯ ಪದಕವು (Proficiency Badge) "ಸೇವೆ" ಎಂಬ ಗುಂಪಿಗೆ ಸೇರಿದ್ದಾಗಿರಬೇಕೆಂದು ಒಂದು ನಿಯಮವನ್ನು ಹಿಂಡಿನಲ್ಲಿ ಮಾಡಿಕೊಳ್ಳಬಹುದು. ಅದರಂತೆಯೇ ಒಂಟಿಯಾಗಿ ಮತ್ತು ಹಿಂಡಿನಲ್ಲಿ ಸೇರಿ ಮಾಡುವ ಪರೋಪಕಾರದ ಮೇಲೆ ಹೆಚ್ಚು ಅವಧಾರಣೆಯಿಡಬೇಕು. (ಸದಾ ಪರೋಪಕಾರ ಮಾಡುವ ಬುದ್ಧಿಯುಂಟಾದಲ್ಲಿ ಮತಧರ್ಮವು ಸಾಕ್ಷಾತ್ಕಾರವಾದಂತೆಯೇ ಆಗುವುದು.)

ಶಿಸ್ತಿನ ವಿಚಾರದಲ್ಲಿ ಮರಿಯು ಮಾಡುವ ಭಾಷೆಯ ಮೊದಲನೆಯ ಭಾಗವನ್ನು ಅವನಿಗೆ ತಿಳಿಯುವಂತೆ ಹೇಳಿಕೊಡುವುದಕ್ಕೆ ಸ್ವಲ್ಪ ಶ್ರಮವನ್ನು ತೆಗೆದುಕೊಳ್ಳಬೇಕು. ಮೊದಲನೆಯ ಭಾಗವು ಸ್ಥಾನದಲ್ಲಿ ಮಾತ್ರವಲ್ಲದೆ ಪ್ರಾಮುಖ್ಯತೆಯಲ್ಲಿಯೂ ಮೊದಲನೆಯದೆಂದು ಅವನಿಗೆ ಗೊತ್ತಾಗಬೇಕು. ಮಿಸ್. ಬಾರ್ಕ್ಲೆಯವರು ತಮ್ಮ "ಕಾಡಿನ ಜ್ಞಾನ" (Jungle Wisdom) ಎಂಬ ಪುಸ್ತಕದಲ್ಲಿ ಕೊಟ್ಟಿರುವ ಸೂಚನೆಯಂತೆ ನಡೆಸಬೇಕು. ಮರಿಯು ಭಾಷೆಯನ್ನುಅಕೇಲನಿಗೆ ಕೊಡುತ್ತಿದ್ದರೂ ನಿಜವಾಗಿಯೂ ಅವನು ಎಲ್ಲರಿಗಿಂತಲೂ ದೊಡ್ಡ ಅಕೇಲ (ಅದ್ವಿತೀಯ ಎಂದರ್ಥ) ನಾದ ದೇವರಿಗೆ ತಾನು ಭಾಷೆ ಕೊಡುತಿದ್ದಾನೆಂಬುದನ್ನು ಅವನಿಗೆ ಹೇಳಬೇಕು. ಮತ್ತು ಅವನು ಮರಿಯಾಗಿ ಹಿಂಡಿನ ನಿಯಮಗಳಿಗನುಸಾರವಾಗಿ ನಡೆಯುವನೋ ಇಲ್ಲವೋ ಎಂಬುದನ್ನು ದೇವರು ನೋಡುತ್ತಿರುತ್ತಾನೆಂದೂ ಮತ್ತು ಪ್ರತಿಯೊಬ್ಬ ಮರಿಯ ಮೇಲೂ ದೇವರಿಗೆ ಬಹಳ ಪ್ರೀತಿಯೆಂತಲೂ ಹೇಳಬೇಕು. ಇದು ಅವನ ಮನಸ್ಸಿಗೆ ಹಿಡಿಯಬೇಕಾದರೆ ದೇವರು ಪ್ರೀತಿಮಯನೆಂಬ ಅಭಿಪ್ರಾಯವು ಅವನ ಮನಸ್ಸಿನಲ್ಲಿ ಬರುವಂತೆ ಮಾಡಬೇಕು.

ಶಿಸ್ತಿನ ವಿಚಾರವೂ ಹಾಗೆಯೇ. ಮರಿಗಳೆಲ್ಲರೂ ಆಕೇಲನ ಪ್ರೀತಿಗೆ ಪಾತ್ರರಾಗುವುದಕ್ಕಾಗಿ ಶಿಸ್ತಿನಿಂದ ನಡೆಯುತ್ತಾರೆ. ಈ ಆಕೇಲರ ವಿಷಯದಲ್ಲೇ ಇಷ್ಟು ಶಿಸ್ತಿನಿಂದ ನಡೆಯುವಾಗ ದೊಡ್ಡ ಆಕೇಲನಾದ ದೇವರ ವಿಚಾರದಲ್ಲಿ ಎಷ್ಟು ಶಿಸ್ತಿನಿಂದ ನಡೆಯಬೇಕೆಂಬ ಭಾವನೆಯು ಅವರ ಮನಸ್ಸಿನಲ್ಲಿ ಬರುವಂತೆ ಮಾಡಬೇಕು. ದೇವರ ಮೇಲಿರುವ ಪ್ರೀತಿಯೇ ಶಿಸ್ತಿಗೆ ಕಾರಣವೆಂಬ ಅಭಿಪ್ರಾಯವು ಅವರ ಮನಸ್ಸಿನಲ್ಲುಂಟಾಗುವಂತೆ ಮಾಡಬೇಕು. ಉದಾಹರಣೆಗಾಗಿ ಒಬ್ಬ ಮರಿಯು ಏನಾದರೂ ತಪ್ಪು ಮಾಡಿದಾಗ ತನಗೆ ತಾನು ಸೋತುಹೋಗಿ "ಭಾಷೆ" ಗೆ ತಪ್ಪಿದುದರಿಂದ ದೊಡ್ಡ ಆಕೇಲನಾದ ದೇವರಿಗೆ ವ್ಯಸನವುಂಟಾಯಿತೆಂತಲೂ ಮತ್ತು ಅವನು "ಭಾಷೆ"ಗೆ ಸರಿಯಾಗಿ ನಡೆದರೆ ದೇವರಿಗೆ ಪ್ರೀತಿಯುಂಟಾಗುವುದೆಂತಲೂ ಹೇಳಬಹುದು.

ಥೀಲ್.

(ಮುಂದುವರಿಯುವುದು)

Price List of Books, Badges & Photographs.

Available at the Scout Headquarters, Fort, Bangalore City.

	Each Rs.	A.	P.
Badges-Rovers—Rover Pin	0	6	0
Rover Badge	0	4	0
Scouts—Tenderfoot (metal)	0	2	0
P. L.	0	2	0
II Class	0	2	0
I Class	0	4	0
Scoutmaster's	0	4	0
A. S M's'	0	4	0
Maharaja's Badge	0	8	0
Commissioner's	0	8	0
Assistant Commissioner's	0	8	0
Proficiency	0	2	0
Star	0	2	3
Silk Cord I	0	12	0
Silk Cord II and III	0	6	0
Cubs—Tenderpad (metal)	0	1	6
Proficiency	0	1	6
Books—Kannada Handbook for Scouts	0	8	0

	Each Rs.	A.	P.
Scout's Comrade (Urdu)	0	5	0
Hints to Scoutmasters (Kannada)	0	3	0
Patrol Leaders' Record Book	0	1	0
Rashtrageethegalu (same as Scout Geetagalu but abridged)	0	2	0
Tenderfoot Tests and How to Pass Them	0	1	6
1st class Tests in Kannada	0	3	0
2nd do	0	2	6
Cubbing in Urdu	0	12	0
Scouting in India by Mr. C. Subba Rau, M.A., (Hons.)	1	4	0
Photographs—H. H. the Chief Scout's Photo (small size)	0	2	0
H. H. the Chief Scout & Chief Cub together (small size)	0	2	0
ಹಾಡಿನ ಚಿಲುಮೆ Hadinachuilume	0	6	0
do Antiqre paper	0	8	0

N.B.—Badges are meant only for the Boy Scouts of Mysore. Postage extra.

Editorial Committee's Notice.

1. The Editors request all Scouts, Scouters and others interested in Scouting to patronise THE MYSORE SCOUT by becoming subscribers, by contributing articles and by sending information of Scout doings.

Articles etc., intended for publication in THE MYSORE SCOUT should be type-written or written in a clear, legible hand on one side of the paper only and sent not later than the 20th of any month. They should bear the signatures and complete addresses of the authors; names of authors will be printed with the title of their contributions, unless it is specifically desired that pen-names be employed.

The Editors reserve to themselves the full right of approving and rejecting articles etc., sent for publication, and their decision on the question is final. They have also the right of suggesting to the authors alteration and deletion of parts here and there.

The Editors do not promise that the articles etc., received at any time will appear in the very next issue of THE MYSORE SCOUT; they will, however, try to publish them as soon as possible.

Articles etc., disapproved shall not be sent back unless the authors make proper arrangements for such transaction at the very beginning.

The Editors are not at all responsible for the opinions expressed by their correspondents and writers of articles.

3 To those that send news of the activities of Troops, Crews and Groups, the Editors wish to make a particular appeal that they would kindly make the narratives and descriptions fully Scoutlike.

4. Sketches and photographs forwarded for publication will be thankfully received. The Editors, however, do not guarantee the publication or return of any of them. But all blocks sent for the Editors' use will be returned.

5. For all correspondence relating to articles, photographs etc., please address:—

THE EDITOR,
MYSORE SCOUT, The Boy Scout Headquarters,
Irwin Circle, Bangalore City.

"BE PREPARED"

FOR THE FUTURE BY

Taking out immediately a Policy of Life Assurance

WITH

The Mysore Govt. Life Insurance Committee

PUBLIC BRANCH

The best Institution for a Mysorean to insure his life.

MYSORE STATE LIFE INSURANCE OFFICE, BANGALORE

It helps to inculcate the habits of Thrift, Self-Help and other ideals, precious to every Scout.

Bonus last Declared:—Rs. 20 per thousand per annum.

NEXT BONUS YEAR — 1938.

Please apply for particulars:—

THE SECRETARY,

Mysore Government Life Insurance Committee

Bangalore.

Printed at The Power Printing Works, Chickpet, Bangalore City by N. Krishnaswami Rao, Proprietor.

REG. No. M. 3767

THE

MYSORE SCOUT

(Official Journal of the Boy Scouts of Mysore)

VOL. XX MARCH 1938 No. 10

PUBLISHED AT

THE BOY SCOUT HEADQUARTERS,

Irwin Circle, Bangalore City.

THE SCOUT PROMISE

ON MY HONOUR I promise that I will do my best—

To do my duty to God, the King Emperor, the Maharaja of Mysore and my Country

To help other people at all times

To obey the Scout Law.

THE SCOUT LAW

1 A Scout's honour is to be trusted.
2 A Scout is loyal to the King Emperor, the Maharaja, his country, his officers, his parents, his employers, his comrades, and to those under him.
3 A Scout is helpful to others.
4 A Scout is a friend to all, and a brother to every other Scout, no matter to what social class, race or religion, the other belongs.
5 A Scout is courteous.
6 A Scout is a friend to animals.
7 A Scout obeys orders of his parents, Patrol Leader or Scoutmaster with out question.
8 A Scout is cheerful under all circumstances.
9 A Scout is thrifty.
10 A Scout is clean in thought, word and deed.
11 A Scout is brave
12 A Scout is self reliant

EDITORIAL COMMITTEE

S. BHYRAPPA, B.A., LL.B.

F. C. DEVARAJ URS

C. SUBBA RAU, M.A., (Hons.)

N. S. NARAYANA SASTRI, M.A.

G. HANUMANTHA RAO, M.A.

S. V. RANGANNA, M.A.

H. L. HARIYAPPA, M.A.

H. R. ABDUL GAFFAR, B.A., *Managing Editor.*

BUSINESS NOTICE

1 The annual subscription of *The Mysore Scout* is Re. 1 for all persons and institutions — payable in advance. Postage extra.
2 Subscriptions should be sent by M. O. to *The Managing Editor, "The Mysore Scout," The Boy Scout Headquarters, Fort, Bangalore City.*
3 Arrangements can be made to send the Magazine by V. P. P.
4 Advertisement Rates :—

			Single Issue		One year (12 Issues)	
			Rs.	A.	Rs.	A.
1	One page (single crown quarto)	...	5	0	48	0
2	Half page	...	2	8	24	0
3	Half column	...	1	8	14	0
4	One fourth column	...	1	0	10	0

Apply to the Managing Editor for Special Terms.

CONTENTS

Pages

1 HOPE DEFERRED 213

2 INVESTITURE CEREMONY FOR P. L's. 216

3 WHEN THE CAT'S AWAY, THE MICE WILL PLAY—
THE LITTLE ROTTERS 217

4 JOKES THAT YOU SHOULD ENJOY 218

5 IMPORTANCE OF ONE MONTH'S SERVICE AS A
TENDERFOOT 220

6 FROM THE FOUR CORNERS OF OUR FOREST ... 222

7 FROM THE EDITORIAL LAIR 229

8 NAWAB OF CHHATARI'S LETTER 232

9 HEADQUARTERS' NOTICES 233

10 FROM FAR AND NEAR 234

11 BOYS' SECTION — ಹುಡುಗರ ಪ್ರಕರಣ

THE MYSORE SCOUT

(Official Journal of the Boy Scouts of Mysore)

Vol. XX March 1938 No. 10

Hope Deferred.

By K. Sanjiva Kamath, Honorary General Secretary, Madras.

The idea of a united Scout movement for India, has once again receded into the background, by reason of the recent decisions of the Headquarters Council of the Boy Scouts Association in India and the delay, which has been caused by the non-publication of the official attitude of the National Council of the Seva Samiti at Allahabad. The Round Table Conference to achieve unity, having been convened by the Seva Samiti, there can be no doubt about the National Council of the Seva Samiti, implementing the resolutions of the Round Table Conference. But unity is not possible without the active co-operation of the Boy Scouts Association in India, and this, it appears, is not likely. The forces at work at Delhi, influenced as they are, by considerations of official prestige, are not likely to yield to pressure of public opinion, unless and until they find that their very existence is threatened. The attitude of the Punjab Association has been always to maintain the *Status quo*, and Delhi, being in the proximity of the Punjab, has proved itself too weak to withstand its influence, in all matters of policy concerning the future of scouting in this country.

From a perusal of the letter dated 4th February 1938 (printed elsewhere in this issue) from the Nawab of Chhatari to Pandit Hridayanath Kunzru containing the resolutions of the Headquarters Council, it is evident, that a good deal is sought to be made about the difficulties of modifying the Scout Promise. The formula adopted by the Round Table Conference was one to which there could have been no objection. While the revised promise was in its basic principle the same, there was a difference in the wording, with a view to conciliate public opinion. The reasons advanced by the Headquarters Council for not accepting the formula of the Round Table Conference, but for adhering to the old promise are not only fallacious, but thoroughly unsound. There can be no comparison between Scouts, who are asked to take a promise voluntarily and "the High servants of the Crown," who by reason of their very Office, are compelled to take the Oath of allegiance, without which, they cannot enter the service of the Crown. By no stretch of imagination, can it be said, that the Scouts are the servants of the Crown and that the same obligations are imposed on the Scouts as upon the servants of the Crown. A servant of the Crown, in however high a place he may be and however well paid he may be, is still a servant, and no master can or will

engage a servant, unless the servant takes an oath of loyalty to the master. This anology of 'the servants of the Crown,' is certainly not appropriate and cannot be used in support of the attitude of the Headquarters Council.

As regards the members of the Legislative bodies, it has been made clear, particularly by the Congress Legislators, who are now in a overwhelming majority, that they are taking the oath only with a mental reservation. No Scout authority in India or outside, can encourage Scouts to adopt a similar attitude. Apart from this, members of the Legislatures, who are engaged in the task of framing laws and regulations for the administration of the government under the Crown, cannot be expected to discharge their duties faithfully and truly, without taking the oath of allegiance to the Crown, whose legislators they, in effect are.

It cannot be said that the absence of 'the King Emperor' from the promise, and the removal of the term from it means an indication of disloyalty to the Throne. Loyalty, so far as the average citizen is concerned, is an attribute, which is laid down by the law of the land and enforced by it. A breach of loyalty has its own penalties prescribed under the law. No Scout, in the same manner as no citizen, can afford to be disloyal without breaking the law, and suffering the penalties thereof. While this is so, there is bound to be a difference, in the interpretation of what true loyalty means in a country like India, administered by a foreign government. Even the most patriotic of Indian citizens, when claiming either Dominion Status or Independence for India, does not in any way show any disrespect to the person of His Majesty the King Emperor, and it is now well established, that even a demand for Independence is not an act of disloyalty. In such case, it cannot be expected, that Scouts should be trained, in a manner, which is inconsistent with the position of the country and the opinion of its leaders.

After all, Scouts should be trained to be good citizens of the motherland, and it is for this purpose alone, that a promise is necessary. What may be the idea of good citizenship in England cannot be in India, since India is not a free country like England. In view of this, the Headquarters Council of the Boy Scouts Association have erred most grievously and given evidence of their utter inability to steer the course of scouting in India into safe channels, and earlier their decision is modified and earlier they appove of the resolutions of Round Table Conference, the better for them and better for the cause of unity in scouting in India.

The inevitable result of the attitude of the Headquarters Council will be that, in the next session of the Round Table Conference, the whole question of the promise will be reopened and I have no doubt that the New Promise, which will meet with almost unanimous approval, will have reference only to "God and Country" in it.

The Council has also laid down what, in its opinion, are the fundamental points on the basis of which alone future unity is possible. So far as point No. 1 is concerned, there can be no controversy. As regards the second point it is absolutely meaningless to insist on a Scout Badge surrounded by the outline map of India. It is not shown which country has made its map an integral part of its Badge, since no country can say that its map is eternal. Even England has not made its

map a part of the Badge, and one fails to understand why a new principle should be adumberated for the purpose of this country. True patriotism need not be bounded by the outlines of one's own country. India has never been represented by a map but always by a symbol understood by the people, and lotus has been, from time immemorial a true symbol of India. There is therefore absolutely no justification for brushing aside the suggestion made by the Round Table Conference for the inclusion of the lotus in the Scout Badge, more particularly in view of the fact that scouting in India for Indian boys started with the lotus as an integral part of its Badge.

As regards point No. 3, the Round Table Conference is quite clear and quite insistent on the question of uniformity of the Scout Promise. As a matter of fact, there was a considerable body of opinion in having the same promise for both British Provinces and Indian States. The difficulty in the way of having one promise for the whole of India is the difficulty of religion and difficulty of States. Otherwise there can be no objection to having one common promise for the whole of India.

As regards the prefix of the "Boy" to the "Scout Association," the Headquarters Council have apparently forgotten the reason for the ommission. The aim of the united Association is not only to include boys but also girls within the region of its activities. Unless it can be said that the "Boy" includes the "Girl" also, the word "Boy" will be anomalous in the name of the Association. The Scout Association without the word "Boy" or "Girl" is sufficiently comprehensive and it is possible to emphasise in the body of the rules that the Association is for the benefit of boys and girls and not for their elders.

Now that the All-India Association has formulated its views, it seems to me that no further time should be lost in convening the next conference. So far as Madras is concerned, it has endorsed the proposals of the Round Table Conference in their entirety, and Madras therefore is the proper venue for the next conference, where the principles, enunciated by the Round Table Conference will be whole heartedly supported. The atmosphere in Madras is conducive to bringing into existance the united Association, and I hope that steps will be taken immediately to convene the conference and hold its session in Madras.

—From the South India Boy Scout.

ಕೆಲವು ಪ್ರತಿಗಳು ಮಾತ್ರ ಉಳಿದಿವೆ. ತ್ವರೆಮಾಡಿ ತರಿಸಿಕೊಳ್ಳಿ.

ಹಾಡಿನ ಚಿಲುಮೆ

ಶ್ರೀವರ್ಮಾ ಹೊಯ್ಸಳರಿಂದ ರಚಿಸಲ್ಪಟ್ಟಿದೆ.

ಈ ಚಿಲುಮೆಯಲ್ಲಿ ಉಕ್ಕುತ್ತಿರುವ ಹಾಡುಗಳನ್ನು ಗುಟುಕು ಗುಟುಕಾಗಿ ಕುಡಿದು ಆನಂದಪಡಿರಿ.

ನಾಲ್ಕು ಚಿತ್ರಗಳು—ನಲವತ್ತೆಂಟು ಹಾಡುಗಳು—ಕುಣಿಸಿ ನಗಿಸುವ ಲಾವಣಿಗಳು.

ಕ್ರಯ ೦—೬—೦ ದಪ್ಪಕಾಗದದ ಪ್ರತಿ ೦—೮—೦

Investiture Ceremony for P.Ls.

By RUSSEL CLEGG, M.A., Scoutmaster,
4th Bradford West (Belle Vue High School) Troop.

All experienced Scouters will agree that the work of Patrol Leaders is of crucial importance in the Scout Movement. About a dozen years ago, with a view to impressing my own new P. Ls. with a sense of the responsibility and privilege of the duty to which they were being called, I devised an Investiture Ceremony which has been used in our Troop ever since. In submitting to the attention of other Scouters, I do so in the hope that they may suggest improvements upon it, and that, possibly, the way may be opened for the development of an officially recognised Investiture Service.

The Troop is formed up exactly as in the Investiture of Scouts—all standing, covered, at the alert, the S. M. shall say:

" Brother Scouts, we are assembled here, as members of the Scout Brotherhood, to invest a Scout with the rank of Patrol Leader, and to receive him as a Leader in our Troop."

The Scouts then sit. Here shall follow a short address on the responsibilities and privileges of a Patrol Leader.

The Troop having been re-formed at the alert, the Scout Master shall give the order: "New Patrol Leader—Parade for investiture." The new Leader will then take up a position facing the officers. The Scout Master shall then say: "Scout (second)...... you are here to be invested with the rank of Patrol Leader, and to be received as the Leader of the...... patrol. You have heard explained some thing of the privileges and responsibilities of the rank to which you are now called, and you have seen in your own Leaders examples of what that rank may mean. Can I trust you, on your honour to be loyal to your Patrol; to be a brother to the Scouts you lead and to uphold the honour of the Troop?"

The new Patrol Leader, at the salute, shall repeat after the Scout Master:

"I promise, on my honour, to be loyal to my Patrol; to be a brother to the Scouts I lead and to uphold the honour of the Troop."

The Scout Master shall shake hands with the new P. L., and receiving his staff with the Patrol flag from an Assistant Scoutmaster, shall hand it to him, saying:

" Scout (second)...by virtue of the authority resting in me, in the name of the Scout Brotherhood, and in the presence of the Scouts of this Troop, I invest you with the rank of Patrol Leader, and trust you to keep the Promise you have made.

The Scoutmaster shall then give the following orders: " New Patrol Leader—about turn, salute the Troop. Troop, salute."

The Scoutmaster shall then accompany the new P. L. to his Patrol, and address them as follows:—

" Scouts of the......Patrol, you have elected (I have appointed) Scout (second)......to be your Patrol Leader. Can I trust you, on your honour to be loyal to him; to be brothers to him and to uphold the honour of the Troop? Scouts, salute."

The Patrol shall repeat after the Scoutmaster:

" We promise, on our honour, to be loyal

to him ; to be brothers to him and to uphold the honour of the Troop."

The Scout Master, and, after him, the new Patrol Leader shall then shake hands with each Scout in the Patrol. The Scout Master shall then say : "Patrol salute."

The new Patrol Leader shall return the salute of the Patrol, give the orders : "Patrol—easy ; Patrol—alert," and himself turn about and salute the Scout Master.

The service should conclude with appropriate prayers according to the religious observance of the Troop.

—From the "Scouter".

When the Cat's away, the Mice will Play— The Little Rotters.

By LORD BADEN-POWELL.

It's some while now since I yarned to you about Scout Mottoes, and I think it is about time I told you again about them and what they mean. Some of you new chaps who haven't been Scouts very long perhaps haven't heard them at all—and it won't do you, older hands, any harm to listen as well.

Here goes with a few of them :

"*When the cat's away, the mice will play, the little rotters !*"

Just what you would expect the miserable little funks to do. Be a man, and don't be a mouse. When your Scoutmaster or parent, or employer is away, don't take it as a time to play the fool, or to neglect your work.

It is your duty as a Scout to carry on just the same whether your Scoutmaster is there to see you or not. Do your work because it *is* your work—not because someone is watching you do it. Act like a man and a Scout, not like a mouse or a rotter.

Here is another motto which is used a great deal by successful Scouts. It is really a saying which comes from the West Coast of Africa, where the natives, when they want to get hold of a monkey, do not run after him, and make a grab at him, because he would dart away up a tree and out of reach.

They slowly edge nearer and nearer to him, and then gently stroke and scratch him until they catch hold of him. Their way of describing it is to say :

"*Softly, softly, catchee monkey.*"

So when you are inclined to get impatient over some job that you are doing, and feel inclined to rush it because otherwise it seems long and difficult, just remember, "*Softly, softly, catchee monkey—patience wins the day*"—and stick to it.

A real Scout is always the most patient of men. He does not worry if he cannot succeed all at once, but waits, and works quietly and determinedly until he gets there in the end—in small things as well as in big ones. Even in doing a parcel he will not pull and tear at the strings. He will set to work quietly to unite the knots.

"*Don't stand with your back to the sun.*"

That's another useful thing to remember. Every Scout knows that when you examine footmarks on the ground you should generally do it facing towards the sun. Have them

between you and the light, and you will see them better.

But this motto has a second and bigger meaning.

It means that when there is any sunshine or brightness about, look out for it when you are in trouble or misfortune, and make the most of it.

If you feel inclined to grumble at your lot because you have damaged your leg and cannot play in a game of football, think of other poor cripples who can never play at all.

However down on your luck you may be, remember there is a silver lining to every cloud. There is always brightness somewhere if only you look out for it and don't deliberately turn your back on it.

True Scouts never wear a wearied look. So when you see a Tenderfoot looking anxious or bored, it is well to say to him:

"*Cheer up! You'll soon be dead!*"

When he has had this salutation once or twice, he will begin to remember that it is his duty to keep a smile on, not only to lighten his own trouble, whatever it may be, but also to make things look brighter for other people about him.—From *The Scout*.

Jokes that you should Enjoy.

Change What?

Customer: "I should like you to change this coat that I bought here yesterday. My wife doesn't like it."

Jacobson: "Change that coat? Your wife does not like it? Why, it's the best coat in the world. I tell you what, my friend, you'd better keep that coat and go home and change your wife."

After-dinner Speakers.

After-dinner Speakers are men who first eat a lot of food they don't want, and then proceed to talk about something they don't understand to crowds of people who don't want to listen.

Arguments.

An election candidate was being accused of suppressing the political opinions of his wife. He replied to the heckler as follows: "In the first place, I have never attempted to influence my wife in her views; in the second place, I have never discussed politics with her; in the third place, she knows nothing about them, and never mentions them; and in the fourth place, I'm not married."

Enthusiast.

Speaker at Labour Meeting: "And where, I ask you, is Julius Caesar to-day? Where is Moses, Attila the Hun, Cromwell, Charlemagne, Hannibal?

Enthusiastic Usher: "Stand up, boys, so the boss can see you."

Belief.

Some board-school managers once attended school on an examination day, and the headmaster wished to show off the boys' paces. "Who signed Magna Charta, William?" he asked. "Please, sir, it wasn't me," said the youngster. The teacher with disgust told the boy to sit down. Immediately an officious member of the board rose and said, "Call that boy back. I don't like his manner. I believe he did do it."

Unreasonable.

Lady (*to maid applying for situation*): "Why did you leave your last mistress?"

Girl : Well, you didn't want me to bring her with me, did you?".

The Verdict.

An inquest was being held upon a man who had been burnt to death in a city fire, and the sitting was very protracted. So much so that one of the jury fell into a doze, and did not awaken until the foreman touched him on the shoulder and asked what he considered a proper verdict. "Found Drowned" was his vague reply.

His Difficulty.

A motorist one day gave a farmer a lift in his racing car. They were travelling at seventy-five miles an hour, when the car skidded and hit a tree. The car was wrecked, but the two men were thrown clear. The old farmer got up and began to light his pipe. "That sartainly was fine, Sir" he said, "but what bothers me is, how do you stop when there's no trees about?".

The Reason Why.

Old Lady (*to Tramp*) : "Do you ever drink intoxicants?".

Tramp : "Before replying, lady, is that an invitation or merely an inquiry?"

Sale.

Extract from a Parish Magazine : "A rummage sale will be held in the Village Hall on the second Saturday in the month. This is a chance for all the ladies of the congregation to get rid of anything that is not worth keeping, but is too good to be thrown away. Don't forget to bring your husbands."

Making Amends.

A provincial news-paper had a grouch against the town council, and expressed itself very forcibly. One article appeared headed in large type: "Half the Town Council are crooks." A great outcry resulted, and the town councillors demanded an apology. This was promised and the next issue contained an article headed : "Half the Town Council are not crooks."

Doing Likewise.

A school mistress recently received the following epistle : "Madam, please excuse Ethel for not coming to school yesterday. She fell in the mud. By doing the same, you will greatly oblige, Her Mother."

Daddy Dear.

A little girl had been ill, and was now convalescent. The doctor said that a few simple toys could not do harm, and the mother gave the child a monkey on a stick. The little girl looked at it for a moment, and then put out her arms for it, exclaiming affectionately, "Oh, daddy dear."

Early Rising.

A father was chiding his fon for not getting up early, and told him, as an inducement, that a certain man, being up in good time, found a purse of money. "That may be," replied the son, "but, he that lost it must have been up before him."

Grown.

The man ordered his lunch at an inn, and waited an hour before the waiter again appeared. "Are you the boy who took my order?" the man asked. "Yes," was the reply. "My word, how you have grown!" exclaimed the customer.

Only Two Speeds.

"It's no use hurrying," said the stout man, "I have only two speeds—slow and stop."

Importance of one month's Service as a Tenderfoot.

The very first rule for the Second Class test is to have at least one month's service as a Tenderfoot, before being awarded the Second Class Badge.

Many Scouts are of opinion that this test particularly, is unnecessary, as it takes three to four months to qualify for the other tests of the Second Class. They are therefore disposed to look upon it as nominal. As a matter of fact it is really not so. There is a good deal of difference between a school examination and a Scout test. It does not matter much if some portion of the subject in a school-examination is forgotten after it is over, but in Scouting, the subject can not be forgotten, as it is to be put into practice in daily life. Scout life, like religion, is something which is not to be talked off, but something to be lived every moment of our existence. The several tests help the Scout by giving him the necessary confidence to tackle the problems of life. In a school, there is a set portion of the subject for each class and if the boy studies his subject for each class he is sure to get through his examinations and if he makes a good effort he may even score a first class. A Scout can not rest contented by merely passing the tests. The real test comes later on, as he has to show that he puts into practice in his daily life what he has learnt.

Let us suppose that a boy has passed his tests after studying all the necessary subjects and that he was quite an adept at Knots. If during the period that he is working for the Second Class Badge, he forgets all that he learnt about them, whenever he has to face a situation where a particular knot is to be manipulated, his position will be not worth envying.

I remember an occasion when one Ramu a Scout while going to a village market, saw a big crowd round a well in a side-lane and ran to the spot to find out the cause of the gathering.

SCOUTS

Summer is the best time for Camping.

Do not fail to Camp

Enjoy your Camp and tell us that You have done so.

It had happened that a woman had fallen into the well while drawing out a pot of water and she was certainly in danger. All the people knew that Ramu was a Scout and that he would be able to handle the situation. Instantly he ran to a house closeby, brought a rope and tried to fashion a Bowline. He intended to lower the loop into the well and drag the woman out. But unfortunately, he had forgotten his knots and could not manage a Bowline, however much he tried. Some time was lost in this. He therefore ran, as fast as he could, to his club-room to have a Bowline manipulated for him by some one and by the time he returned (about 20 munites) the woman was beyond human help. Her body was taken out and Ramu tried artificial resperation and all the other known devices to revive her, but it was all in vain as life had departed from her.

From this incident, we can realise that every subject is of the utmost practical importance in Scouting. A Scout should not past the tests merely for getting badges and decorations. They should be a means for serving others. Badges are a sign-board to indicate what the wearer can be trusted to do. If however, in practice, he falls short of the requirements, he should remember that he not only disgraces himself but degrades the Movement as well.

So, a Tenderfoot should try to learn more and more in every subject that he qualifies himself. If he learns 6 knots for his tests, he must attempt to learn 16 knots later on and several ways of manipulating each one of them.

As a Scout he should ever be prepared to meet any call at any time. The period of one month that is prescribed should be made use of for the purpose of making his ground absolutely firm.—N. S. Kulkarni, Asst. Scout Commissioner, Bangalore.

Price List of Books, Badges & Photographs.

Available at the Scout Headquarters, Fort, Bangalore City.

Each	Rs.	A.	P.
Badges-Rovers—Rover Pin ...	0	6	0
Rover Badge ...	0	4	0
Scouts—Tenderfoot (metal) ...	0	2	0
P. L. ...	0	2	0
II Class ...	0	2	0
I Class ...	0	4	0
Scoutmaster's ...	0	4	0
A. S. M's ...	0	4	0
Maharaja's Badge ...	0	8	0
Commissioner's ...	0	8	0
Assistant Commissioner's ...	0	8	0
Proficiency ...	0	2	0
Star ...	0	12	3
Silk Cord I ...	0	2	0
Silk Cord II and III ...	0	6	0
Cubs—Tenderpad (metal) ...	0	1	6
Proficiency ...	0	1	6
Books—Kannada Handbook for Scouts	0	8	0

Each	Rs.	A.	P.
Scout's Comrade (Urdu)	0	5	0
Hints to Scoutmasters (Kannada)	0	3	0
Patrol Leaders' Record Book	0	1	0
Rashtrageethegalu (same as Scout Geetagalu but abridged)	0	2	0
Tenderfoot Tests and How to Pass Them	0	1	6
1st class Tests in Kannada	0	3	0
2nd do	0	2	6
Cubbing in Urdu ...	0	12	0
Scouting in India by Mr. C. Subba Rau, M.A., (Hons.)	1	4	0
Photographs—H. H. the Chief Scout's Photo (small size)	0	2	0
H. H. the Chief Scout & Chief Cub together (small size)	0	2	0
ಹಾಡಿನ ಚಿಲುಮೆ Hadinachuilume ...	0	6	0
do AntiqRe paper ...	0	8	0

N.B.—Badges are meant only for the Boy Scouts of Mysore. Postage extra

KADUR DISTRICT.

The Local Scout Association, Chikmagalur, had a meeting last month. It is proud of the opportunity it had in rendering efficient help and service to the authorities of the Exhibition between the 21st and 28th of February.

Fifty seven Scouts volunteered to help the Association in carrying out the work, the Local High School, the Town Middle School, the Viswavidyalaya and the Basavanahalli Middle School promptly responded to the call and placed their Scouts at the disposal of the Association and created facilities for these Scouts to render work. Ten Scouters of the Association were in charge of the entire work. Perfect discipline and order were in evidence throughtout the Service Week. The Headmasters of these Schools gave unstinted co-operation in the work. The Ambulance Brigaders also co-operated with them in every way.

The Scout Stall attracted a good deal of attention. The local Schools and the Ajjampur Middle School contributed the exhibits.

During the course of the Exhibition week, an entertainment was arranged on an evening. The Scouts acquitted themselves very well in the presence of an unprecedented crowd that had gathered. They were able to bag a Certificate of Merit from the exhibition authorities.

* * * *

The occasion of the visit of Rajadharmaprasaktha Justice K. Shankaranarayana Rao, Chief Scout Commissioner, to Chickmagalur was turned into very good account by the Scouting world of Chikmagalur.

He was met at the Dattatreya Peetha, by Mr. S. Venkataramiah, the District Scout Commissioner, Mr. K. Krishnaswamy Rau, the Secretary the District Scout Council and Mr. H. R. Abdul Gaffar, the Organising Secretary and welcomed into the District.

On the afternoon of 25th February 1938, the Scouters met the Chief Commissioner at Tea in the Court Hall of the District Office. Mr. K. Krishnaswamy Rau made a speech welcoming the Chief Commissioner. Mr. B. S. Raghavendra Rao, Deputy Commissioner and President, District Scout Council pleaded for

greater financial help and camps for the training of Village Officers.

The Chief Commissioner explained in detail the significance of the Scout Promise and the Scout Law, which were like the Compass and the Chart of a mariner for leading boys in the right path. Continuing, he said that Scouting would keep a man cheerful and smiling under all difficulties and would improve the heart, mind and body. He deplored the present development of Science in various directions ignoring the human aspect of life. He further stated that Scouting would remove all the social barriers prevailing in India, and would establish peace, goodwill and contentment amongst all classes of men.

Later in the evening a Scout Display was held on the District Office "maidan," where a large number of Cubs, Scouts, Rovers and Girl Guides had assembled. Far off places like Mudigere, Birur and Ajjampur had also sent boys to participate in the function. An interesting programme, including Games, Songs, Lazim and dances was gone through. The District Scout Commissioner paid a glowing tribute to the services rendered by Mr. Shankaranarayana Rao for the Boy Scout Movement in the State and said that they cherished the loving memory of the days that he spent at the seventh District Scout Rally held two years ago and that it was part of their special good luck that he was again with them that evening. He summed up by saying that Mr. Shankaranarayana Rao was to the Mysore Scout Movement, what Lord Baden Powell was to the World Scout Movement.

The Chief Commissioner rose amidst loud cheers and delivered a short speech emphasising the service aspect of the Movement. He appealed to the elders to take greater interest in this nation-building Movement of the State.

On the morning of 26th February 1938, he visited the Rover Den of the Government High School and addressed them on Scouting in general. Later, he presided over a Cub Rally held at Heregouza village and expressed his satisfaction at the strength of attendance which was well over a hundred, the Cubs being drawn from seven different villages.

The Chief Commissioner stated that it was the first time that he saw a village Cub Rally of such magnitude and was pleased to give a donation to the Rally.

MYSORE DISTRICT.

The Rally of Scouts, Cubs, and Rover Scouts of **T. Narsipur Gargeswari and Sosale** was held at Indaval a village about 3½ miles from Narsipur. More than 200 scouts and scouters attended the Rally. Mr. G. Venkatakrishniah, the Shanubhog of the village had arranged for lodging and boarding of the boys. The Rally was presided over by Mr. D. Ramayya, B.A.,LL.B., Personal Secretary to His Highness the Yuvaraja, the Chief Scout of Mysore. Among the members present were Rao Saheb M. Ramaswamy, Dr. K. N. V. Sastry, Messrs. Ananta Ramayya, Seshu Iyer, and V. Shama Iyengar. Mr. M. H. Ramachandra Rao, the District Scouter was in T. Narsipur a few days before the Rally and gave very valuable suggestions regarding the arrangements. The Report of the Local Scout Association was read by the Secretary Mr. D. Selvapulle Iyengar. Mr. Anantasreenivasiah, the Scoutmaster, read the Report of the Rally while Mr. N. Ramachandriah, the cubmaster read the report of his pack (Gargeswari). The camp-fire was attended by a large number of village people. The items given by the

scouts of the T. Narsipur Troop were very good. The Rally terminated after the President's yarn and vote of thanks to the Chair.

* * * *

Rural Re-construction Work.

The **Triveni Rovers of T. Narsipur** met on 6th March 1938 and decided to have village reconstruction work as their main activity for one year. Accordingly they have chosen two villages (1) Indval and (2) Karuhatti. They visited the village Karuhatti, the same evening, met the villagers and had a talk with them about the work the Rovers would like to do and prepared a plan of the village and returned. They next propose to mark out in the village map all the improvements that they would like to propose and to suggest to the villagers when they visit next and to carry them out during their subsequent visits. After these improvements they would take up the village industries etc.

* * * *

The **Scouts of Bannur** had a display on 18th February 1938 in connection with the visit of the District Scouter Mr. M. H. Ramachandra Rao. All the Cubs and Scouts gathered at the Govt. Middle School, Bannur and had varied display for about an hour. They had a very interesting talk on Scouting. Scouts arranged for a service party during Hemadramma Jatra under the leadership of Mr. G. B. Keshava Rao and other Scouters of the town.

* * * *

The Cubs of the **Adikarnataka Primary School, French Rocks**, had a day's outing at Pathanagiri, about 4 miles from the town. Pathanagiri is a fine small hillock with beautiful scenery all round. The Cubs really enjoyed the wonders and beauty of nature.

* * * *

The 5th Mysore (Sree Shivaji) Scout Troop, Body Guards' Lines Middle School, Mysore celebrated the Troop Socials on Wednesday the 2nd March 1938 in the school premises at 5 p. m. in a very grand manner under the Presidentship of Mr. P. V. Narasinga Rao, M.A. (Hons), District Educational Officer, Mysore. Lt.-Col. S. Gopapa Rao, Captains Mannaji Bhojagade and Mir Turab Ali, Officers of the Palace Body Guards and Mysore Horse, and Mr. M. H. Ramachandra Rao, the District Scoutmaster and some of the Scouters of Mysore and many others were present.

After light refreshments, the guests assembled in the quadrangle. Rally, March past and display of physical culture were gone through. Report of activities and yarns on Scouting were some of the items. A bright camp-fire rounded up the proceedings of the day.

The guests admired the good work that was turned out by the Scouters in charge of the Troop.

The Troop has its own marching song and Lavani.

BANGALORE DISTRICT.

The Bangalore District Scout Council.

Report for the period ending February 1938.

The period under report was quite an eventful one. There was a "Scout Week" during X'mas held under the joint auspices of the City S. A. and D. S. C. which was attended by nearly 1,200 Scouts; 80 Scouts and Scouters from the mofussil participated in the function. The Week was inaugurated by the Chief Scout Commissioner Mr. K. Shankaranarayana Rao, M.A., B.L. Mr. K. Sanjeeva Kamath, B.A., B.L., of the Madras Boy Scouts Association, opened the Scout Craft and Hobbies Exhibition which was a special

Meet Mr. Teddy

Happy with his Chums

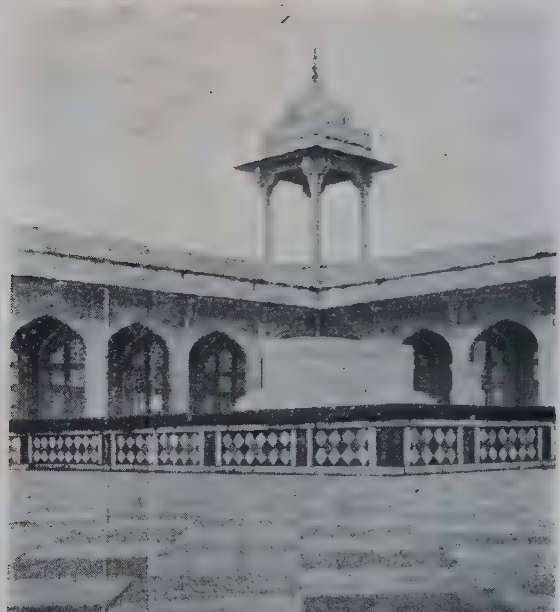

Where Mighty Akbar Lies

Engaging

Guess this

Heavy Weight

All Stripes

Light Weight

feature. Major Y. V. K. Moorthy, Deputy Chief Scout Commissioner presided over a well attended Scouters' Conference in which questions of vital importance to the Movement were mooted. The Final Day of the week was held on 27th December 1937 with Mr. K. V. Anantaraman, B.A., the President of the District Scout Council, in the Chair. Mr. K. V. Anantaraman distributed the prizes to the several winners in Cub, Scout and Rover Competitions held by the City Scout Association. Our thanks are due to every one of those who co-operated with the City Scout Association and D. S. C. in successfully running the week.

There were two training classes in Rural Re-construction during the period. One was at Bargenahalli near Sivaganga due to the initiative of the Nelamangala Local Scout Association. About 45 village officers and other underwent the training for 10 days during the middle of January. Our thanks are due to Mr. T. L. Kantam, the Amildar, President of the Local Scout Association and Mr. K. Lingappa for the arrangements. Mr. Vedavyasachar, B.A., Deputy Commissioner of Tumkur, Mr. C. Krishna Rao, B.A., B.L., District Scout Commissioner, Tumkur, President and Members of the Bangalore District Board were some of the distinguished visitors to the camp.

Another camp was held near Hoskote under the auspices of the Hoskote Local Scout Association. About 30 village officers, including Chairmen of the Village Panchayets and a dozen Municipal Councillors of Hoskote took the course. Mr. K. V. Anantaraman, B.A., President of the Bangalore District Scout Council presided over the final day function on 13th February 1938.

The success of the camp was due to the enthusiasm and hearty co-operation of Mr. Ponnaiya, Amildar, President of the Hoskote Local Scout Association and Mr. B. M. Appiah, Assistant District Scout Commissioner.

Mr. H. R. Abdul Gaffar, the Organising Secretary of the Boy Scouts of Mysore, was in charge of both these camps and in spite of the heavy responsibilities at the Headquarters, was mainly responsible for running these camps. Mr. C. Seshachar, M.A., Assistant District Scout Commissioner rendered ready assistance in taking charge of the Sivaganga Camp for a couple of days in the unavoidable absence of Mr. Gaffar and thus rendered us a valuable good turn. Mr. S. Bhyrappa, Assistant District Scout Commissioner of Tumkur assisted us a good deal inspite of his busy work elsewhere. Mr. S. R. Dovalur, Assistant District Scout Commissioner, Bangalore was also of great assistance to us in running the above camps.

Chief Scout's Visit—Another event of outstanding importance during the period was the visit of the H. H. the Chief Scout to the Scout Headquarters when he was here in connection with the function of the St. John Ambulance Association on 22nd February 1938. There was a huge gathering of nearly 2,000 Cubs, Scouts and Rovers to have a "Darsan" of their Royal Chief. It was a record gathering for some years at least since we entered this new building. H. H. the Chief Scout showed the keen interest he always evinces in Scouting by reviewing all the 60 and odd units that were present and had a chat with every leader. His Highness also expressed his great pleasure at coming in contact with such a fine gathering of Scouts.

Visits to Magadi and Nelamangala—I

visited Magadi during the month of December in connection with the investiture ceremony of the Middle School Scout Troop. I am glad to report that the Local Scout Association has resumed its work after a period of rest for several months. The enthusiasm of the public in support of the movement in that area is quite up to the mark.

Nelamangala is also turning out good work in cubbing and Scouting. It it expected that the Local Scout Association there would be reconstituted in the near future.

All India First Aid Competitions.

Two teams represented Mysore at the All-India First Aid Competitions held at Delhi during the month of February 1938, as usual both teams were drawn from the District viz., the 15th and 21st B. E. It is unfortunate however that the teams did not secure the top places as they did last year, but only got the 4th and 8th places respectively. It is hoped that our Scouts will leave no stone unturned to recapture their former position during the next year. Our Council made a grant of Rs. 50 towards the expenses of the teams.

L. S. A. Hebbal Military Area—The Association had their annual sports and competitions for the Miss. Ballard Totem Pole.—
P. Sivashankar, Dist. Scout Commissioner.

SHIMOGA DISTRICT.

The Chief Scout Commissioner Rajadharma Prasakta Justice K. Shankaranarayana Rao M.A.,B.L., was at Shimoga on the 22nd and 23rd of February 1938. Taking advantage of his presence there, the District Scout Council arranged for a gathering of all the Scouters of Shimoga town on the evening of 22nd. Mr. M. Seshadri, M.A., (Hons.) Deputy Commissioner and Mr. H. Nanjundiah, B.A., B.L., District and Sessions Judge, Shimoga, also attended. After Tea, discussions were held regarding the furtherance of scouting. The Chief Scout Commissionor was pleased to give the scouters valuable suggestions for the improvement of Scouting.

On the 23rd evening, a rally of all the Cubs, Scouts, and Rovers of the town numbering over 250, was held. Some of the Scouts and Cubs were invested by the Chief Scout Commissioner after which, the Pulakeshi Rovers gave demonstrations in Musketry and Foot Drill which was very well received by the audiance. Then followed demonstrations by Cubs and Scouts. The Chief Scout Commissioner distributed certificates to the Rovers who had finished their training in Musketry, after which he delivered an inspiring address in Kannada, for over an hour.

With a vote of thanks proposed by the Secretary, District Scout Council, the function terminated with the singing of the National Anthem.

* * * *

On the 5th March, **the investiture of the Cubs of Anjaneya Cub Pack, Malur** was performed by Mr. A. Vasudeva Rao, B.A., District Educational Officer, Shimoga. Brother H. Hanumanthachar had made excellent arrangements. Sports for Cubs were conducted in the morning and in the afternoon, demonstrations by the Cubs were given and after assembly a camp-fire was arranged for. One feature of the function was that not only Cubs but the villagers and other elders also took part in the camp-fire. It is proposed to open a Scout Troop and a Rover Crew in the village at the request of the villagers. Brother Hanumanhachar is to be congratulated for the interest

he has created in the villagers for Scouting.

* * * *

On the 13th March 1938 **the investiture of the 1st Bhadravati Scout Troop and the Abhimanyu Pack** took place. Mr. B. Viswanath, B. E., General Manager of the Mysore Iron and Steel Works, presided. Brothers G. Vasudeva Rao, S. Seshadri, R. S. Govinda Setty and S. Bhaskara Rao had made good arrangements. The demonstrations by Scouts and Cubs were well appreciated. The Welfare Committee who donated Rs. 30 for the Pack and Troop for distribution of sweets to the boys, earn the thanks of the District Scout Council.

* * * *

The Government Middle School Troop, Shiralakoppa, had an Investiture ceremony on 2nd March 1938 at which 26 Scouts were invested as Tenderfoots by Mr. T. C. Kannan, the local Sub-Assistant Surgeon. It was a busy day with Flag Rally, Investiture, Games and Speeches. Scouts of the "Prema Troop" of the Middle School had a Camp-fire Programme on the same evening with the local Sub-Assistant Surgeon presiding.

TUMKUR DISTRICT

The Scouts and Scouters of the **Abhimanyu Troop, Mayasandra,** had an enjoyable camp on 26th February 1938 at Ramasagara, which is about 4 miles from Mayasandra. It is a good place for camping and commands all the facilities for Troop-camping.

The party left Mayasandra at 7 a. m., and walked through fields and valleys and reached the spot at 8-15 a.m.

The usual ceremonies were gone through. The Scouts had provided themselves with lunch. The Troop was then divided into 3 batches. One batch began to interest itself in swimming, another took to practice of knots while the third attended to cooking.

The Troop as a whole went to the temple of "Sri Varadarayaswamy" and offered their reverence. Messrs. H. G. Rao and H. N. Murthy provided a delicious meal for the party. Having had their afternoon compulsory rest, they went out sight-seeing. The fort and the caves were some of the places covered. They collected some specimens of rare herbs. The hill commands a beautiful view and the Scouts enjoyed it with great relish.

After evening tea, the party returned to Headquarters by 6-30 p. m.

The Scouts express their thanks to Mr. T. Narasimha Iyengar, the Headmaster, who spared no pains to make the enterprise a success.

[The attempt is more in the nature of an outing than Camping.—EDITOR.]

* * * *

The Scouts of **Sri Rama Troop, Holavanahalli,** Koratagere taluq had a Tracking Game on the 26th February, 1938. The advance party consisting of eleven Scouts left the School premises at 2-30 p.m., after Flag Parade. Half an hour later, the rear party started. The track led through Nagarakere, Sompur tank bund, Ammasandra and Hosahalli Channel. At the "Gone Home" both met at 4-30 p.m. A light lunch and a brief campfire at the riverbed was enjoyed by the Scouts. They arrived at Headquarters at 8 p.m. The distance covered was roughly 10 miles and every one enjoyed the outing.

CHITLDROOG DISTRICT.

Scouts of the **Middle School Troop, Baragur** with the Scoutmaster K. Krishnamurthi Rao had gone on a Scout Pilgrimage to a holy-place known as "Halurameswara", which is nine miles from Baragur. A pleasant bath in the sacred pond was quite refreshing. They had a Flag Parade and Camp-fire as part of their activities. "Sentry Go" was arranged for the night and some of them were lucky enough to have a "darshan" of a panther. Nervousness supervened on both, but the panther, being scared, ran away.

At day-break they started on their return journey, to be in time for the Maha Shivarathri.

* * * *

In honour of the visit of Rajadharmaprasakta Justice K. Shankaranarayana Rao, M.A., B.L., Chief Scout Commissioner, all the local Rovers, Scouts and Cubs assembled near the High School grounds and gave a grand display of Scout and Cub games.

After Flag hoisting the Hon'ble Guest of the day arrived precisely at 6 p. m. on Monday, 21st February 1938. Scouts marched past in pairs before the Flag while the Commissioner received the salute. Next he visited the Scout club room, with the District Scout Commissioner, Deputy Commissioner and many other gentlemen. There the Rovers and Scouts presented one of the "Trincket Boxes" made by them to the Chief Commissioner (Hobby work).

Precisely at 7 p. m. the guest presided over the camp-fire which he declared open amidst cheers. For nearly 1½ hours the gathering consisting of many ladies and gentlemen of this place enjoyed the interesting items displayed by Cubs, Scouts and Rovers. Then the Chief Scout Commissioner delivering his invaluable speech stressed upon the value of Scouting, the various modes in which Scouts could be beneficial to villagers and their neighbours around. He also exhorted the young boys to attend "Yoga and Physical Culture classes," a demonstration of which was held during the programme.

In the end the District Scout Commissioner and the Headmaster, High School, Chitaldrug thanked the guests of the day and one and all that had assembled. The function terminated at 8-30 p. m. after singing the National Anthem.

* * * *

Hike to Jogimaradi Hills.

Lead by Mr. W. T. Hanumanta Rao, District Scout Commissioner, a party of a dozen Scouts, had a fine rambling round the hills of the famous Jogimaradi forest. All the Scouts had brought their own food from their houses in their back-packs, in the shape of bread, butter, chapatis and fruits. No special cooking arrangement was made. It was the primary idea of the party to test whether the Scouts could sustain themselves for a whole day on bread, butter, fruit and lemon squash.

The party started at 8 a.m., after taking their fill and reached Jogimatti, a Hill station at 10 a.m., covering a distance of 6 miles. After rest for half an hour and light lunch, they strolled in the forest for 2 hours and returned to the camp at 12-45 noon. Between 2 and 4 p.m. they had interesting Scout tests and chats. After having cool drinks they hiked back home through dense forests exploring their own way. In all

they covered nearly 20 miles without cooked food which amply proves the potent powers of young boys. During the stay the District Scout Commissioner and Scout Master K. Prahlada Rao inspected some camping grounds with a view to running a Training Camp.

The attempt was the first of its kind undertaken by the Scouts and it is highly creditworthy that it was successful. The party came to realise that much of the time which was being utilised in cooking food could very well be devoted to useful Scouting programmes.

FROM THE EDITORIAL LAIR

St. John Ambulance Association.

The members of the Ambulance Sub-committee of the above Association were "At Home" on the evening of the 19th March to Sir Mirza M. Ismail, K. C. I. E., O. B. E., Dewan of Mysore, to celebrate the happy event of his having been decorated as Commander (Associate) of the Venerable Order of the Hospital of St. John of Jerusalem. This pleasant function took place in the hall of the Bangalore Co-operative Bank, as the Association itself has no home of its own.

On arrival, Sir Mirza was received by the members of the Sub-committee and conducted to the Hall. It was a large gathering of Ambulance workers, and other distinguised people. The invitees were treated to refreshments, catered by Mr. B. T. Ramiah.

Captain Y. V. Iya, I.M.S., Secretary of the Association, welcomed the distinguished guest and expressed the joy of all the Ambulance workers for the special honour that was conferred on him.

After "Tea", Mr. P. K. Rajagopalan, Principal, Triumph Tutorial College, Madras, who was here on tour, at the request of Mr. S. G. Sastry, Assistant Commissioner of the Association, Mysore State (Ambulance District) made an interesting speech on his impressions of Mysore. He detailed the very efficient and excellent way in which everything was managed under the present administration. He characterised Sir Mirza as a "Human Being" as everything connected with his administration was looked at from a human point of view. He admired the very human way in which even the inmates of the Jail and the Mental Hospital were handled and felt sorry that he was not an inmate of either of them.

Sir Mirza replying thanked Mr. Rajagopalan for the kind words that he had said about him and his administration and said that for the past few months, he could not get even an hour for himself. He said that Ambulance work was of the utmost importance and that so far he could not devote much of his time to it. He assured every one that he would associate himself more closely with the work hereafter.

As an earnest of what he said, he immediately got into the company of young fellows who were all Ambulance-men and spent a pleasant quarter of an hour freely discussing with them and keeping the whole group merry with his witty remarks.

The Association is making an earnest attempt to have a building for its Headquarters.

Ambulance Camp.

The St. John Ambulance Brigade Overseas, Mysore State intends holding a Training Camp for members of the Brigade during the latter part of April 1938. Members of the Brigade who are willing to attend the camp may apply immediately to the Dist. Superintendent, St. Johns Ambulance Brigade Overseas, Scout Headquarters, Fort, Bangalore City.

The Second Round Table Conference.

The atmosphere of hopefulness that was brought into being after the session of the First Round Table Conference regarding the establishment of a National Association for the whole of India, has been surcharged with clouds of doubt and despair.

We have published elsewhere in this issue, a copy of the letter sent by the Chief Scout Commissioner for India to Pandit Hriday Nath Kunzru, Chief Commissioner of the Seva Samithi Boy Scouts Association, who is also one of the Secretaries appointed by the First Round Table Conference. The letter makes it clear that the General Headquarters are not in agreement with most of the important modifications proposed by the Conference, but that they are prepared to take into their fold other Associations like the Seva Samiti, if they subscribe to the views of the General Headquarters.

Mr. K. Sanjeeva Kamath, Provincial Secretary of the Madras Association has written in the South India Boy Scout (published elsewhere in this issue) meeting the points raised by the Chief Commissioner for India.

In the meantime, the Second Round Table Conference which should have met on the 17th and 18th of March 1938, has been postponed, although the meeting of the Working Committee was advertised to be held on the 15th and 16th of March, to draft the constitution.

The postponement of the Conference has no doubt given some more time for all those that are concerned to think over the matter so that some satisfactory arrangement may finally be arrived at, but for those who are anxious about unity, the suspense is very trying. A quick decision one way or the other is really necessary, for it has been impossible for many people to make any progress as in effect they have got to be marking time awaiting some useful result to transpire.

We hope that the 2nd Conference would meet in the immediate future and give Indian Scouting something tangible and something to be proud of.

Investitures.

Some of the reports that we have received disclose that Investitures are being conducted by persons who have not even taken the Scout Promise.

We wish to emphasise the fact that primarily, it it is at once the duty and previlege of the Scoutmaster himself to invest his Scouts and even if this duty is performed by some one else, it is most necessary that it should be performed by one who himself has taken the Promise and is a Scout Officer either warranted or non-warranted. For, it is very essential that one who performs the duty of investing, should know the significance of the ceremony and the correct form in which it is to be conducted. This habit of getting it done by any one who comes in handy cannot be too strongly deprecated.

We hope that those who may hereafter be requested to perform this function will be good enough to refuse to do so, unless they feel that they are qualified in every way to do so.

Summer Camps.

Now that Schools and Colleges have closed after strenuous work, it is but right that there should be healthy relaxation as a relief from work. So far as Scouts are concerned, we feel sure that they cannot do better than trying camping for a few days at least.

After the close of last summer, we learnt that there were very few camps during the recess. We then expressed a hope that our Scouts would give a better account of themselves during this summer.

We take this opportunity of reminding Scouts and Scouters that this is a unique opportunity for camping. Being summer, it does not require much in the way of personal equipment to go out camping. One finds that there are many places, very often in the immediate vicinity, which are good for summer-camping, although they may not be so abundant in other seasons. The time-honoured excuse of cost need not be pleaded. Where there is a will, there is sure to be a way. Let each boy carry provisions from his home, sufficient for four days at least, and cook his own food in camp. The distance to the camp can easily be negotiated on foot. May we venture to hope that our next issue will be flooded with reports of camping activities? We appeal to the Scouters in charge of units and the Commissioners in charge of Districts to become camping-minded.

Acknowledgments.

The Cairo British Boy Scout Association have kindly sent us a copy of "Scouting", their Official Journal. It is an interesting Magazine with plenty of useful information.

It also abounds in advertisements of a varied character. It is now in the 4th year of its existence and we wish it a long life.

The Boy Scouts Association, Jaipur State, have started "The Jaipur Scout", their Official Magazine just a few months back and they have kindly sent us a copy of their February issue. We take this opportunity of welcoming a useful organ in a sister State Association. In addition to the English section, it has a vernacular section as well and contains interesting matter. The get-up of the Magazine is very attractive.

As it is just making its debut, we wish it a long life of useful service.

The Prospect.

The month of April is expected to be a very busy one. Apart from Troop and Patrol camping, there is going to be a bumper crop of Training Camps. The Chitldroog District is contemplating an advance Course for Cub-masters. The K. G. F. District has planned a Camp for Patrol Leaders from about the 20th to 24th of April. Kolar is getting busy with two Preliminary Courses, one for Scout-masters and another for Cub Masters. Shimoga is contemplating Camps for Scout-masters and Cub Masters. Chickamagalur has before it, the holding of a Camp for village officers.

The New Year.

The Chandramana New Year commences on the date on which our present issue leaves. As most of our Scouts and Scouters observe this calendar, we wish them all a Happy New Year.

—Grey Brother.

Copy of Letter from the Nawab of Chhatari, Chief Scout Commissioner for India to Pandit Hriday Nath Kunzru, Chief Commissioner of the Seva Samiti Boy Scouts Association, conveying the views of the Council which met at Delhi on the 4th of February 1938.

My Dear Panditji,

I summoned a meeting of the Headquarters Council of the Boy Scouts Association in India on the 4th February. The recommendations of the Conference held at Allahabad on the 28th and 29th of November 1937, were considered.

The Council has already approved the idea of a United Boy Scouts Association in India at the previous meeting on the 17th November 1937, and welcomes your co-operation. While the Council is in general agreement with most of the recommendations of the Allahabad Conference, it feels strongly that the unity aimed at can be achieved only if the fundamental principles of Scouting are kept strictly in view and, in particular, if the Scout Promise is retained unchanged. The Council is unable to discover any justification for the omission of the phrase "King-Emperor" from the Promise and is therefore unable to approve of the recommendation to the contrary made at the Allahabad Conference. It ought not to be forgotten that, among others, the Ministers and other members of legislative bodies and high Servants of the Crown, take the oath of allegiance to His Majesty the King-Emperor. The Council, therefore, is unable to appreciate why there should be any objection if the boys of India, to whom the personal aspect of Kingship is more easily intelligible than a constitutional abstraction, promise to "do their duty" to His Majesty the King-Emperor.

The Council desires to make it clear that as the basis for future discussion the fundamental points ought to be kept in view:—

1. That any national association should be non-military, non-political, non-communal and non-sectarian.

2. The badge might be the present Scout Badge surrounded by the outline of the map of India. It is considered that this device will be more acceptable to the several communities supporting the Movement than that embodying the ten-petalled lotus.

3. That with regard to the Scout Promise, and the points noted above complete uniformity should be aimed at, and that no variation should be permitted within the Provinces.

The Council considers that the word "Boy" should preceed the words "Scout Association" in order to emphasize that the Association is for the benefit of boys. The phrase "Boy Scout" has undoubtedly acquired a world-wide significance and tradition.

I hope that the above suggestion will receive serious consideration. I will welcome your views at your convenience.

I propose to send a copy of this letter to the Press.

Yours cordially and fraternally,
(Sd). AHMED SAID.
Nawab of Chhatari.

No Saturday.

Scout:—Can we go out for hiking on Saturday the 28th of May of this year?

Patrol Leader:—What! Saturday the 28th of May? Does such a day exist? Look up the Calendar of The Bangalore Press. You should know that 28th of May does not exist this year.

HEADQUARTERS' NOTICES.

Scoutmasters Training Camp for Village Officers held at Hoskote from 5th to 13th February 1938 :—

Peacock Patrol

Brothers—

1 H C Basappa, Municipal Councillor, Hoskote
2 Syed Mohamod Sahib, Patel, Kadugodi P O
3 K Kalinga Rao, Shanbhogue, Ummalu, Narasapur P O
4 G Lagume Gowda, Patel, Ummalu, Narasapur P O
5 K Gopala Rao, Shanbhogue, Doddaralagere, Hoskote
6 Muniyappa, Patel, Gonakanahalli, Hoskote
7 D Venkatagiri Rao, Shanbhogue, Makanahalli, Devangundi
8 S A Rasool Khan, School Master, Hosahalli

Ram Patrol

1 H B Abdul Sattar, Municipal Councillor, Hoskote
2 Narayana Gowda, do
3 H V Kuppu Rao, do
4 H N Venkatasanjeeviah, Shanbhogue, Kannamangala
5 N Shamanna, Shanbhogue, Guttadahalli, Hoskote P O
6 B R Aswathanarayana Rao, Shanbhogue, Theniyur (Bendiganahalli)
7 Deve Gowda, Chairman, Village Panchayet, Devangundi
8 Venkatagiriappa, Agriculturist, Jadigenahalli

Bull Patrol

1 H Lal Singh, Municipal Councillor, Hoskote
2 G Abdul Sattar, do do
3 M Rudrappa, Patel, Bommenahalli, Hoskote
4 H Nagesha Rao, Shanbhogue, Mutsandra, Hoskote
5 K Rama Rao, Shanbhogue, Begur, Hoskote
6 J Venkatachaliah, Shanbhogue, Thammarasanahalli, Hoskote
7 Narayanaswamy, Shopkeeper, Jadigenahalli

Warrants issued and renewed during March 1938.

K. G. F. DISTRICT.

Renewed—

1 O V Rajagopal, Assistant District Scout Commissioner, K G F
2 Robert Jacob changed from Cubmasters to Scoutmaster.

Fresh Warranst—

1 C N Arunachalam, S M, 4th K G F
2 Miss F Francis, Assistant S M, 8th K G F
3 C T Morritt, S M, 8th K G F
4 Miss P White, A S M, 9th K G F
5 E A Mathews, S M, 9th K G F
6 Miss L O'Brien, C M, 8th and 9th K G F
7 Miss Francis, A S M, 8th K G F
8 ,, P White. ,, 9th K G F

KADUR DISTRICT.

1 K Ananthanarayana, C M, Ajjampur
2 A Siddoji Rao, ,, ,,
3 H Narasimiah, S M, ,,

SHIMOGA DISTRICT.

1 C Mallappa, C M, Bardwalli
2 K Krishnappa, C M, Humchadakatte
3 K Madhava Rao, C M, Shiralkoppa
4 N D Venkataramaiah, S M, Negaravalli
5 K Hutchachar, C M, Belagavi

FROM FAR AND NEAR.

The Province of Madras has gone a step further by adopting the policy enunciated at the 1st Round Table Conference. It will announce its decision to have one organisation in the Province before the end of March.

* * * *

Travancore has announced the holding of an All-India Scout Rally in the month of November next. A large number of Scouts from several Provinces and States is expected to participate in the "Big Event".

* * * *

The Australasian Jamboree will be held from 29th December 1938 to 9th January 1939, at Bradfield, about 9 miles from Sydney, Australia. Sub-committees are engaged in arranging the general programme, pageants, displays and other forms of entertainments, camp-fire programmes, medical arrangements and other details.

The Jamboree Camp will be a miniature city; there will be a shopping centre, with stores, photographic materials and "same-day" services, Post Offices and Banks.

The total charge for the Jamboree will be £ 2/- which sum will cover costs after arrival at the camp. It will include uncooked rations, water, fuel, light, washing places and medical and other services for the period of the Jamboree. Transport charges will be additional.

Lord Baden-Powell with Lady Baden-Powell will attend the Jamboree.

* * * *

Monsieur Chancerel has planned a rejuvination of dramatic art in France and has selected a dozen Rovers for his experiment. They have formed themselves into a company known as The Comedian Routier, a repertory company in which dramatic art forms their social service.

The favourite part of their job, in addition to other activities, is to go round touring the Provinces or the poorest slums of Paris, wherever their help is needed. The programme of the show is always adapted according to circumstances. They went out of France and quite recently carried out a successful tour in Belgium.

[A good example for our Rovers to follow.—EDITOR.]

* * * *

The Scouts of Broken Hill (W. Australia) went out from house to house, collected 1,200 empty medicine bottles and handed them to the local hospital as their Troop Good Turn.

[Local Scouts, please copy—EDITOR.]

---

6 S Shamachar, C M, Doorvasapuram
7 K Soma Sastry, S M, Honnali.

UNIVERSITY DISTRICT, BANGALORE.

1 M L Ramanna, A S M, University Scout Group, Bangalore
2 M V Venkatakrishniah, B A, Assistant Rover Scout Leader, Bangalore
3 T Tatachar, B Sc, (Hons), Assistant Rover Scout Leader, Bangalore
4 Dr P Krishna Rao, B Sc, D T M & H, R S L, Bangalore.

BANGALORE DISTRICT.

1 S L Sastri, C M, 44th Bangalore
2 T Venkatarangachar, S M, 44th Bangalore
3 T Subbramiah, C M, Gigani
4 K Narayana Rao, C M, Gudemaranahalli
5 A Syed Abdul Kareem, C M, Attibele.

MYSORE DISTRICT.

1 H K Narasimhachar, S M, Saragur.

BOYS' SECTION

ಹುಡಗರ ಪ್ರಕರಣ

ಪೆಟ್ರೋಲ್ ಲೀಡರಿಗೊಂದು ಕಾಗದ

(ರೋಲ್ಯಾಂಡ್ ಇ. ಫಿಲಿಪ್ಸ್‌ರವರ ಪುಸ್ತಕದ ಅನುವಾದ)

[ಮೂಲಗ್ರಂಥದಲ್ಲಿ ಈ ಕಾಗದವು ಬ್ರಿಟಿಷ್ ಚಕ್ರಾಧಿಪತ್ಯದ ಧ್ವಜವಾದ "ಯೂನಿಯನ್ ಜಾಕ್"ಗೆ ಸಂಬಂಧಪಟ್ಟದೆ. ನಮ್ಮ ದೇಶದ ಹುಡುಗರಿಗೆ ಮೈಸೂರು ಬಾವುಟದ ವಿಚಾರವು ಪರಿಚಯವಾಗಬೇಕಾಗಿರುವುದರಿಂದ ಬಾವುಟದ ವಿಚಾರದ ಸಾಮಾನ್ಯ ವಿಚಾರಗಳನ್ನು ಮೂಲಗ್ರಂಥದಿಂದ ತೆಗೆದುಕೊಂಡು ಅದಕ್ಕೆ ಮೈಸೂರು ಧ್ವಜದ ವಿಚಾರಗಳನ್ನು ಸೇರಿಸಿದ್ದೇನೆ.

—ಅನುವಾದಕ].

ನನ್ನ ಪ್ರಿಯ ಶ್ಯಾಮೂ,

ನೀನು ನಿನ್ನ ಪೆಟ್ರೋಲಿನವರಿಗೆ ಮೊದಲು ನಮ್ಮ ದೇಶಕ್ಕೆ ಒಂದು ಧ್ವಜವಿರಲು ಕಾರಣವೇನೆಂಬುದನ್ನೂ ಮತ್ತು ಅದರ ತತ್ವವೇನೆಂಬುದನ್ನೂ ತಿಳಿಸುತ್ತೀಯೆ.

ಆಧ್ವಜದಲ್ಲಿ ಕಂಡುಬರುವ ಚಿಹ್ನೆಗಳು, ಬಣ್ಣಗಳು ಮತ್ತು ಅವುಗಳಿಂದ ಹುಟ್ಟುವ ಅಭಿಪ್ರಾಯಗಳು ಇವೆಲ್ಲವನ್ನೂ ನೀನು ಅವರಿಗೆ ತಿಳಿಸಬೇಗಾಗುತ್ತದೆ.

ಸ್ಕೌಟ್ ಭ್ರಾತೃವರ್ಗವು ಪ್ರಾರಂಭವಾದಾಗ ನಮ್ಮೆಲ್ಲರನ್ನೂ ಪರಸ್ಪರ ಬಂಧಿಸಲು ಯಾವುದಾದರೂ ಒಂದು ಚಿಹ್ನೆಯು ಅವಶ್ಯಕವೆಂದು ತಿಳಿದು ನಮ್ಮ ಸ್ಕೌಟ್ ಭಾಷೆಯ ಚಿಹ್ನೆಯಾದ ಮೂರು ದಳದ ಗುರುತನ್ನು ಚೀಫ್ ಸ್ಕೌಟ್‌ರವರು ಆರಿಸಿಕೊಂಡರು.

ಈ ಚಿಹ್ನೆಯನ್ನು ಕಂಡಾಗಲೆಲ್ಲಾ ನಮ್ಮ ಉತ್ಸಾಹವು ಹಿಗ್ಗುವುದಲ್ಲದೆ ನಮ್ಮ ಕೆಲಸಗಳನ್ನು ಕೈಲಾದ ಮಟ್ಟಿಗೂ ಚೆನ್ನಾಗಿ ಮಾಡುವಂತೆ ನಮ್ಮ ಮನಸ್ಸನ್ನು ಈ ಚಿಹ್ನೆಯು ಹುರಿದುಂಬಿಸುತ್ತದೆ.

ಸ್ಕೌಟುಗಳಿಗೆ ಹೇಗೆ ಒಂದು ಚಿಹ್ನೆಯು ಅವಶ್ಯಕವಾಯಿತೋ ಹಾಗೆಯೇ ಜನಾಂಗಕ್ಕೂ ಸಹ ತಮ್ಮ ಭ್ರಾತೃವರ್ಗಕ್ಕೆ ಅನುಗುಣವಾದ ಲಾಂಛನದ ಅವಶ್ಯಕತೆಯುಂಟು. ಈ ಕಾರ್ಯಕ್ಕೆ ಧ್ವಜಕ್ಕಿಂತಲೂ ಉತ್ತಮವಾದ ಲಾಂಛನವು ಬೇರೊಂದಿಲ್ಲ. ಅದನ್ನು ಮಾಡುವುದು ಸುಲಭ. ತೆಗೆದುಕೊಂಡು ಹೋಗಲು ಸುಲಭ. ಅದನ್ನು ಏರಿಸಿದರೆ ಎಂಥಾ ಮಹಾ ಸೌಧದ ಮೇಲಾದರೂ ತಾನೇ ತಾನಾಗಿ ತಾಂಡವವಾಡುತ್ತದೆ. ಅದನ್ನು ಎಲ್ಲರೂ ನೋಡಿ ಜೈಕಾರಮಾಡಬಹುದು.

ಹಿಂದಿನ ಕಾಲದಲ್ಲಿ ಸೈನ್ಯಗಳು ಯುದ್ಧಕ್ಕೆ ಹೋಗುವಾಗ ತಮ್ಮ ತಮ್ಮ ಧ್ವಜಗಳನ್ನು ತಮ್ಮ ತಮ್ಮೊಂದಿಗೆ ತೆಗೆದುಕೊಂಡು ಹೋಗುತ್ತಿದ್ದವು. ಧ್ವಜದ ವಿಚಾರದಲ್ಲಿ ಆದಷ್ಟು ಅಂಶಗಳನ್ನು ಪ್ರತಿಯೊಬ್ಬರೂ ಅಲ್ಲಲ್ಲಿ ತಿಳಿದು ಆ ರೀತಿ ಶೇಖರಿಸಿದ ವಿಚಾರಗಳನ್ನೆಲ್ಲಾ ನೀವು ಒಟ್ಟುಗೂಡಿಸಿಕೊಳ್ಳುವುದು ಒಳ್ಳೆಯದು.

ಧ್ವಜವನ್ನು ಹಾರಿಸುವಾಗ ಸ್ಕೌಟುಗಳು ಬಹಳ ಜಾಗರೂಕತೆಯಿಂದಿರಬೇಕು. ಯಾಕೆಂದರೆ ಅಚಾತುರ್ಯದಿಂದ ಅನೇಕ ವೇಳೆ ಅದು ತಲೆಕೆಳಗಾಗುವುದು. ಈ ರೀತಿ ಆದರೆ ನಾವು ಏನೋ ದೊಡ್ಡ ವಿಪತ್ತಿಗೆ ಸಿಕ್ಕಿದೇವೆಂದು ಅರ್ಥವಾಗುತ್ತದೆ.

ಹಾಗೆಯೇ ಧ್ವಜವನ್ನು ಸ್ತಂಭದ ತುದಿಯವರೆಗೂ ಎಳೆದು ಕಟ್ಟಬೇಕು. ಹಾಗೆ ಮಾಡದೆ ಹೋದರೆ ಸ್ತಂಭದಲ್ಲಿ ಸ್ವಲ್ಪ ಭಾಗವನ್ನು ಮೇಲೆ ಬಿಟ್ಟು ಧ್ವಜವು ಕೆಳಗೆ ನಿಲ್ಲುವುದು. ರಾಜಮನೆತನದಲ್ಲಿ ಯಾರಾದರೂ ಗತಿಸಿಹೋದಾಗ ವಿಷಾದವನ್ನು ಸೂಚಿಸಲು ಮಾತ್ರ ಈ ರೀತಿ ಹಾರಿಸಬೇಕು.

ಧ್ವಜವು ಬಹಳ ಪವಿತ್ರವಾದ ವಸ್ತು. ಅದು ನಮ್ಮ ದೇಶದಲ್ಲಿರುವ ಅತ್ಯುತ್ತಮವಾದ ವಸ್ತುವಿಗಿಂತಲೂ ಹೆಚ್ಚಿನದು. ಯಾಕೆಂದರೆ ಅದು ನಮ್ಮ ದೇಶದ ಗೌರವದ ಪರಮಾವಧಿಯ ಲಾಂಛನ. ರಾಜರುಗಳು ಒಬ್ಬರಾದಮೇಲೊಬ್ಬರು ಬರುತ್ತಾರೆ, ಧ್ವಜವು ಮಾತ್ರ ಸ್ಥಾಯಿಯಾಗಿರುತ್ತದೆ. ಈ ಕಾರಣದಿಂದ ಅದು ನೆಲಕ್ಕೆ ತಗಲದಂತೆ ನೋಡಿಕೊಳ್ಳಬೇಕು. ಯುದ್ಧದಲ್ಲಿ ಸೋತವರಿಗೆ ಅವಮಾನಮಾಡಲು ಅವರ ಧ್ವಜವನ್ನು

ನೆಲದ ಮೇಲೆ ಎಳೆದುಕೊಂಡು ಹೋಗುವುದು ಪದ್ಧತಿಯಾಗಿದೆ. ಆದ್ದರಿಂದ ನಾವು ನಮ್ಮ ಧ್ವಜವನ್ನು ನೆಲಕ್ಕೆ ತಗುಲಿಸಿದರೆ ಅದನ್ನು ಮಣ್ಣುಪಾಲುಮಾಡಿದಂತೆಯೂ ಮತ್ತು ನಮ್ಮ ದೇಶದ ಗೌರವವನ್ನು ಮಣ್ಣುಗೂಡಿಸಿದಂತೆಯೂ ಆಗುತ್ತದೆ. ಯಾವ ಸ್ಕೌಟೂ ಈ ತಪ್ಪಿತವನ್ನು ಮಾಡುವುದಿಲ್ಲವೆಂದು ನನಗೆ ನಂಬಿಕೆಯುಂಟು.

ಹಾಗೆಯೇ ಮಳೆ ಬರುವಾಗಲೂ ಮತ್ತು ಕತ್ತಲೆಯಾದ ಮೇಲೂ ನಾವು ಧ್ವಜವನ್ನು ಹಾರಿಸುವುದಿಲ್ಲ.

ಧ್ವಜದ ವಿಚಾರದಲ್ಲಿ ನಿಮ್ಮ ಹುಡುಗರಿಗೆ ಹೇಳುವಾಗ ನೀನು ಧ್ವಜವನ್ನು ಮೇಜಿನ ಮೇಲೋ ಅಥವಾ ಗೋಡೆಗೋ ಹಾಕಿ ಅದರಲ್ಲಿರುವ ಎಲ್ಲಾ ಚಿಹ್ನೆಗಳನ್ನೂ ಅವರಿಗೆ ತೋರಿಸಿ ಹೇಳಬೇಕು. ಒಬ್ಬ ಪೆಟ್ರೋಲ್ ಲೀಡರು ಎದುರಿಗೆ ಧ್ವಜವಿಲ್ಲದೆ ಈ ವಿಚಾರದಲ್ಲಿ ಒಂದು ಗಂಟೆಯ ಕಾಲ ಶ್ರಮಪಟ್ಟದ್ದನ್ನೂ ಮತ್ತು ಅವನ ಶ್ರಮವು ನಿರರ್ಥಕವಾದದ್ದನ್ನೂ ನಾನು ನೋಡಿದ್ದೇನೆ.

ಅಲ್ಲದೆ ನಿಮ್ಮ ಹುಡುಗರು ಧ್ವಜವನ್ನು ತಮ್ಮ ಪುಸ್ತಕಗಳಲ್ಲಿ ಬಣ್ಣದ ಸೀಸದ ಕಡ್ಡಿಗಳಿಂದ ಬರೆಯುವ ಅಭ್ಯಾಸಮಾಡಿಸುವುದರಿಂದ ಅವರಿಗೆ ಧ್ವಜದ ವಿಚಾರವು ಮನಸ್ಸಿಗೆ ಚೆನ್ನಾಗಿ ಹಿಡಿಯುತ್ತದೆ.

ಧ್ವಜದ ವಿಚಾರಗಳೆಲ್ಲಾ ಅವರಿಗೆ ಚೆನ್ನಾಗಿ ಮನವರಿಕೆಯಾದ ಮೇಲೆ ಒಂದೆರಡು ಬಾರಿ ಅವರಿಂದ ಧ್ವಜಾರೋಹಣವನ್ನು ಮಾಡಿಸುತ್ತೀಯೆ. ಹೀಗೆ ಮಾಡುವುದರಿಂದ ಅವರಿಗೆ ಧ್ವಜಕ್ಕೆ ಸಲ್ಲಿಸಬೇಕಾದ ಮರ್ಯಾದೆಯೂ ಸಹ ಅಭ್ಯಾಸವಾಗುತ್ತದೆ.

ಧ್ವಜಾರೋಹಣವೂ ಅವರೋಹಣವೂ ನಮಗೆ ಒಂದೊಂದು ಸಂಸ್ಕಾರವಾಗಿವೆ. ಈ ಎರಡು ಕಾಲಗಳಲ್ಲಿಯೂ ಟ್ರೂಪಾಗಲೀ, ಪೆಟ್ರೋಲಾಗಲಿ ಕುದುರೆಯ ಲಾಳದ ಆಕಾರದಲ್ಲಿ ಶಿಸ್ತಿನಿಂದ ನಿಂತು ವಂದನೆ ಮಾಡಬೇಕು. ಸಂದರ್ಭಾನುಸಾರ ರಾಷ್ಟ್ರಗೀತೆಯನ್ನು ಹಾಡಬೇಕು. ಶಿಬಿರದಲ್ಲಿ ವಾಸಮಾಡುವಾಗ ಸಾಯಂಕಾಲದ ವೇಳೆ ಧ್ವಜಾವರೋಹಣಕ್ಕೆ ಸ್ಕೌಟುಗಳೆಲ್ಲರೂ ಒಟ್ಟಿಗೆಸೇರುವುದು ಸಾಧ್ಯವಿಲ್ಲ. ಯಾಕೆಂದರೆ ಅವರು ಶಿಬಿರದ ಬೇರೆ ಬೇರೆ ಕಡೆಗಳಲ್ಲಿ ಕೆಲಸಮಾಡುತ್ತಿರುತ್ತಾರೆ. ಅವುಗಳನ್ನು ಅನೇಕ ಸಂದರ್ಭಗಳಲ್ಲಿ ಬಿಟ್ಟುಬರುವುದು ಸಾಧ್ಯವಾಗುವುದಿಲ್ಲ. ಆದ್ದರಿಂದ ಧ್ವಜವನ್ನು ಇಳಿಸಲು ಯಾರಾದರೂ ಒಬ್ಬರು ಹೋಗಿ ದೀರ್ಘವಾಗಿ ಒಂದು ಶಿಳ್ಳೆ ಹೊಡೆದು ನಂತರ ಇಳಿಸುತ್ತಾರೆ. ಆಗ ಯಾರು ಯಾರು ಎಲ್ಲೆಲ್ಲಿದ್ದರೆ ಅಲ್ಲಲ್ಲೇ ಅರ್ಧ ನಿಮಿಷದ ಕಾಲ ಸನ್ನದ್ಧ ಸ್ಥಿತಿಯಲ್ಲಿ (alert position) ನಿಂತಿದ್ದು ಆ ಮೇಲೆ ತಮ್ಮ ಕೆಲಸಗಳಲ್ಲಿ ತೊಡಗುತ್ತಾರೆ.

ನೀನು ನಿನ್ನ ಪೆಟ್ರೋಲಿನವರಿಗೆ ಧ್ವಜದಲ್ಲಿ ಕಂಡುಬರುವ ಅಂಶಗಳನ್ನೂ ಬಣ್ಣಗಳನ್ನೂ ಅವುಗಳ ಅರ್ಥವನ್ನೂ ಸಂಬಂಧಪಟ್ಟ ಕಥೆಗಳನ್ನೂ ಹೇಳುತ್ತೀಯೆ. ಧ್ವಜದಲ್ಲಿ ಮುಖ್ಯವಾಗಿ ಬಿಳುಪು, ಹಳದಿ, ಕೆಂಪು, ಹಸುರು ಬಣ್ಣಗಳು ಕಾಣುತ್ತವೆ. ಇವುಗಳಲ್ಲಿ ಹಸುರು ಬಣ್ಣವು ಅಲಂಕಾರಕ್ಕಾಗಿ ಸೇರಿಸಲ್ಪಟ್ಟಿದೆ. ಬಿಳುಪು ಬಣ್ಣವು ಯಾವಾಗಲೂ ಶುದ್ಧತೆಯನ್ನೂ, ಹಳದಿಯು ಶುಭ ಮತ್ತು ಸೌಮಾಂಗಲ್ಯವನ್ನೂ ಸೂಚಿಸುತ್ತವೆ. ಮುತ್ತೈದೆಯರು ಅರಿಶಿನವನ್ನು ಹಚ್ಚಿಕೊಳ್ಳುವ ಪದ್ಧತಿಯನ್ನು ನೀನು ಕೇಳಿರಬಹುದು. ಕೆಂಪು ಬಣ್ಣದ ವಿಚಾರದಲ್ಲಿ ಒಂದು ಕಥೆಯುಂಟು.

ಪೂರ್ವಕಾಲದ ಮೈಸೂರರಸರಲ್ಲೊಬ್ಬರು ವಿಜಯಯಾತ್ರೆಗೆ ಹೊರಟಾಗ ಎದುರಿಗೆ ಒಬ್ಬ ಜಂಗಮರು ಬಂದಂತೆಯೂ, ಅವರು ತಮ್ಮ ಕಾವಿ ಬಟ್ಟೆಯಲ್ಲಿ ಒಂದು ಚೂರನ್ನು ಹರಿದುಕೊಟ್ಟು ಅದನ್ನು ಧ್ವಜಕ್ಕೆ ಸೇರಿಸಿಕೊಂಡು ಹೊರಟರೆ ಎಲ್ಲಾ ಕಡೆಯಲ್ಲಿಯೂ ವಿಜಯವಾಗುವುದೆಂದು ಹೇಳಿದಂತೆಯೂ, ರಾಜರು ಹಾಗೆಯೇ ಮಾಡಿದಂತೆಯೂ, ಅವರಿಗೆ ಎಲ್ಲೆಲ್ಲಿಯೂ ಜಯವಾದಂತೆಯೂ, ಆಗಿನಿಂದ ಆ ಕಾವಿಯ ಬಟ್ಟೆಯು ಮೈಸೂರು ಧ್ವಜದ ಒಂದು ಭಾಗವಾಗಿ ಪರಿಣಮಿಸಿತೆಂತಲೂ ಒಂದು ಪ್ರತೀತಿಯಿದೆ, ಆ ಬಟ್ಟೆಯು ಚೆನ್ನಾಗಿ ಹರಿದು ಹೋದ ಮೇಲೆ ಧ್ವಜದ ಹಿನ್ನೆಲೆ (back-ground) ಯು ಕಾವಿ ಬಣ್ಣದ್ದಾಗಿ ಕಾಲಕ್ರಮದಲ್ಲಿ ಕೆಂಪಾಯಿತು.

ನಮ್ಮ ಧ್ವಜವು ಹಳದಿ ಬಣ್ಣದ ಬಟ್ಟೆಯಿಂದ ಮಾಡಲ್ಪಟ್ಟಿದೆ. ಇದಕ್ಕೆ ಕೆಂಪು ಬಣ್ಣವು (ಇದು ಕಾವಿ

ಬಣ್ಣದ ರೂಪಾಂತರವೆಂದು ಆಗಲೇ ಹೇಳಿದ್ದೇನೆ) ಹಿನ್ನೆಲೆಯಾಗಿದೆ. ಧ್ವಜದ ಮೇಲ್ಭಾಗದಲ್ಲಿ ಒಂದು ಸಿಂಹದ ಆಕಾರವೂ ಅದರ ಬಾಯಿಯಲ್ಲಿ ಒಂದು ಕೋಣದ ತಲೆಯೂ ಇದೆ. ಇದರ ಕೆಳಭಾಗದಲ್ಲಿ ಒಂದು ಶಿರಸ್ತ್ರಾಣ (Helmet) ದ ಆಕಾರವಿದೆ. ಈ ಶಿರಸ್ತ್ರಾಣದ ಎರಡು ಪಕ್ಕಗಳಲ್ಲಿಯೂ ಅಲಂಕಾರಕ್ಕಾಗಿ ಬಳ್ಳಿಬಳ್ಳಿಯಾಗಿ ಚಿತ್ರವಿದೆ. ಅಲ್ಲಿಂದ ಕೆಳಭಾಗದಲ್ಲಿ ಒಂದು ಗುರಾಣಿಯೂ ಅದರ ಮಧ್ಯದಲ್ಲಿ ಬಿಳಿಯ ಗಂಡಭೇರುಂಡನೂ ಕಾಣಿಸುತ್ತವೆ. ಈ ಗುರಾಣಿಯ ಎರಡು ಪಕ್ಕಗಳಲ್ಲಿಯೂ ಎರಡು ವಿಜಾತೀಯವಾದ ಪ್ರಾಣಿಗಳಿವೆ. ಇವಕ್ಕೆ ಸಿಂಹದ ದೇಹವೂ ಆನೆಯ ತಲೆಯೂ ಇದೆ. ಇವುಗಳನ್ನು ಯಾಳಿಗಳೆಂದು ಕರೆಯುತ್ತಾರೆ. ಇವು ಮುಂದಿನ ಕಾಲುಗಳನ್ನು ಗುರಾಣಿಯ ಮೇಲೂರಿ ನಿಂತಿವೆ. ಗುರಾಣಿಯ ಕೆಳಭಾಗದಲ್ಲಿ ಸಂಸ್ಕೃತ ಲಿಪಿಯಲ್ಲಿ "ಸತ್ಯಮೇವೋದ್ಧರಾಮ್ಯಹಂ" ಎಂಬ ನಮ್ಮ ಮಹಾರಾಜರ ಧ್ಯೇಯವಾಕ್ಯ (motto) ವಿದೆ.

ಮೇಲ್ಭಾಗದಲ್ಲಿರುವ ಸಿಂಹವೂ ಅದರ ಬಾಯಲ್ಲಿರುವ ಕೋಣನ ತಲೆಯೂ ನಮ್ಮ ಮಹಾರಾಜರ ಮನೆ ದೇವತೆಯಾದ ಶ್ರೀ ಚಾಮುಂಡೇಶ್ವರಿಯನ್ನು ಸೂಚಿಸುತ್ತವೆ.

ಪೂರ್ವದಲ್ಲಿ ಮೈಸೂರಿಗೆ ಮಹಿಷಾಸುರಪುರವೆಂಬ ಹೆಸರಿತ್ತು. ಅಲ್ಲಿ ಮಹಿಷಾಸುರನೆಂಬ ಕೋಣನ ತಲೆಯ ರೂಪದ ತಲೆಯುಳ್ಳ ರಾಕ್ಷಸನೊಬ್ಬನು ಸೇರಿಕೊಂಡು ಜನರಿಗೆ ಹಿಂಸೆ ಕೊಡುತ್ತಿದ್ದನು. ಇದನ್ನು ತಡೆಯಲಾರದೆ ಜನರು ಚಾಮುಂಡೇಶ್ವರಿಗೆ ಮೊರೆಯಿಟ್ಟರು.

ಆಗ ಸಿಂಹವೇ ವಾಹನವಾಗುಳ್ಳ ಚಾಮುಂಡೇಶ್ವರಿಯು ಮಹಿಷಾಸುರನನ್ನು ಯುದ್ಧದಲ್ಲಿ ಸಂಹರಿಸಿದಳು. ನೆಲಕ್ಕೆ ಬಿದ್ದ ರಾಕ್ಷಸನ ತಲೆಯನ್ನು ಸಿಂಹವು ಬಾಯಲ್ಲಿ ಕಚ್ಚಿಕೊಂಡಂತೆ ಚಿತ್ರದಲ್ಲಿ ತೋರಿಸಿದೆ.

ಧ್ವಜದಲ್ಲಿ ಕಾಣುವ ಶಿರಸ್ತ್ರಾಣವೂ, ಗುರಾಣಿಯೂ ವೀರರು ತೊಡತಕ್ಕ ಯುದ್ಧ ಸಾಮುಗ್ರಿಗಳು. ನಮ್ಮ ದೇಶದ ಅರಸರು ಬಹಳ ಶೂರರೆಂಬುದನ್ನು ತೋರಿಸಲು ಇವು ಧ್ವಜದಲ್ಲಿ ಸೇರಿಸಲ್ಪಟ್ಟಿವೆ.

ಗಂಡಭೇರುಂಡವೂ ಒಂದು ಸೃಷ್ಟಿಯಲ್ಲಿ ಕಂಡು ಬರದ ಪುರಾಣಪ್ರಸಿದ್ಧವಾದ ಪ್ರಾಣಿ. ಪ್ರಹ್ಲಾದನೆಂಬ ಹೆಸರನ್ನು ನಿಮ್ಮ ಹುಡುಗರೆಲ್ಲರೂ ಕೇಳಿರಬಹುದು. ಅವನು ಹಿರಣ್ಯಕಶಿಪುವೆಂಬ ರಾಜನ ಮಗನು. ಬಹಳ ಒಳ್ಳೆಯವನು ಮತ್ತು ದೇವರಲ್ಲಿ ಬಹಳ ಭಕ್ತಿಯುಳ್ಳವನು. ಅವನ ತಂದೆಯಾದರೋ ಕ್ರೂರಿಯಾಗಿ ಜನರಿಗೆ ಕಿರುಕಳವನ್ನು ಕೊಡುತ್ತಾ ಲೋಕಕಂಟಕನಾದನು.

ಒಂದು ದಿನ ದೇವರನ್ನು ಕಂಭದಲ್ಲಿ ತೋರಿಸಬೇಕೆಂತಲೂ, ಇಲ್ಲವಾದರೆ ಅಲ್ಲಿಯೇ ಕೊಂದುಹಾಕುವುದಾಗಿಯೂ ತನ್ನ ಮಗನಿಗೆ ಹೇಳಿ ಕತ್ತಿಯನ್ನು ಹಿರಿದು ಝಳಪಿಸುತ್ತಾ ನಿಲ್ಲಲು ದೈವಭಕ್ತನಾದ ಪ್ರಹ್ಲಾದನು ದೈನ್ಯದಿಂದ ಮೊರೆಯಿಡಲಾಗಿ ಮಹಾವಿಷ್ಣುವು ಅದೇ ಕಂಭದಲ್ಲಿ ಮನುಷ್ಯನ ದೇಹವೂ ಸಿಂಹದ ತಲೆಯೂ ಉಳ್ಳ ಆಕಾರದಲ್ಲಿ ಪ್ರತ್ಯಕ್ಷವಾಗಿ ಹಿರಣ್ಯಕಶಿಪುವನ್ನು ಸಂಹರಿಸಿ ಪ್ರಹ್ಲಾದನನ್ನು ರಕ್ಷಿಸಿದನು.

ಆ ಉಗ್ರಮೂರ್ತಿಯಾದ ನರಸಿಂಹನ ಕೋಪವನ್ನು ಶಮನಮಾಡಲು ಯಾರಿಂದಲೂ ಸಾಧ್ಯವಾಗದೆ ಹೋದ್ದರಿಂದ ಅವನನ್ನು ದಮನಮಾಡಲು ಶಿವನು ಶರಭಾವತಾರಮಾಡಿದನು. ವಿಷ್ಣುವು ಶರಭನನ್ನು ಗೆಲ್ಲಲು ಗಂಡಭೇರುಂಡನಾದನು.

ಕಥೆಯು ಯಾವ ರೀತಿಯಲ್ಲಾದರೂ ಇರಲಿ. ಆನೆಯು ಬಲಿಷ್ಠವಾದ ಪ್ರಾಣಿಯೆಂಬುದು ನಮಗೆಲ್ಲಾ ಗೊತ್ತು. ಆನೆಯನ್ನು ಸಂಹಾರಮಾಡುವ ಸಿಂಹವು ಅದಕ್ಕಿಂತಲೂ ಬಲಶಾಲಿಯಾಗಿರಬೇಕು. ಅಂಥಾ ಸಿಂಹವನ್ನು ಕೊಲ್ಲುವ ಶರಭವು ಇನ್ನೂ ಹೆಚ್ಚು ಬಲವುಳ್ಳದ್ದೆಂದು ಹೇಳಬೇಕಾದ್ದಿಲ್ಲ. ಇಂಥಾ ಮಹಾ ಶರಭವನ್ನು ತನ್ನ ಕೊಕ್ಕಿನಲ್ಲಿ ಕಚ್ಚಿಕೊಂಡು ಹಾರಿಹೋಗುವಂಥಾ ಗಂಡಭೇರುಂಡವು ಇನ್ನೆಷ್ಟು ಬಲಶಾಲಿಯಾಗಿರಬೇಕು ?

ನಮ್ಮ ಧ್ವಜದಲ್ಲಿ ಗಂಡಭೇರುಂಡವಿರುವುದು ಬಲವನ್ನೂ ಪರಾಕ್ರಮವನ್ನೂ ತೋರಿಸುತ್ತದೆ.

ಈ ಗಂಡಭೇರುಂಡವು ಬಹಳ ಕಾಲದಿಂದಲೂ ಪ್ರಸಿದ್ಧಿಗೆ ಬಂದಿದೆ. ಕ್ರಿಸ್ತಪೂರ್ವದಲ್ಲಿಯೇ ಇದು ಪಶ್ಚಿಮ

ಏಷ್ಯಾದಲ್ಲಿ ರಾಜಚಿಹ್ನೆಯಾಗಿ ಉಪಯೋಗಿಸಲ್ಪಡುತ್ತಿದ್ದಂತೆ ತಿಳಿಯಬರುತ್ತದೆ. ಗ್ರೀಸ್ ದೇಶದಲ್ಲಿರುವ ಸ್ಪಾರ್ಟಾ ಎಂಬ ಸ್ಥಳದಲ್ಲಿ ದಂತದಲ್ಲಿ ಕೊರೆದ ಒಂದು ಗಂಡಭೇರುಂಡವು ಸಿಕ್ಕಿದಂತೆ ಕಂಡುಬರುತ್ತದೆ. ನಮ್ಮ ಹಿಂದೂಸ್ಥಾನದಲ್ಲಿ ಬಹಳ ಪ್ರಸಿದ್ಧವಾಗಿದ್ದ ವಿಜಯನಗರದ ಅರಸರುಗಳ ಬಿರುದಾವಳಿಗಳಲ್ಲಿ ಇದೂ ಒಂದಾಗಿತ್ತು ಮತ್ತು ವಿಜಯನಗರದ ಪ್ರಸಿದ್ಧ ರಾಜನಾದ ಅಚ್ಯುತರಾಯನು ಇದರ ಪ್ರತಿಮೆಯನ್ನು ತನ್ನ ನಾಣ್ಯಗಳ ಮೇಲೆ ಹಾಕಿಸಿದ್ದನು. ವಿಜಯನಗರದ ರಾಜರಲ್ಲದೆ ಚಾಲುಕ್ಯ ಮತ್ತು ಹೊಯ್ಸಳರಲ್ಲಿ ಇದು ಪ್ರಸಿದ್ಧಿ ಪಡೆದಿದ್ದಂತೆ ಲೇಖನಗಳಿಂದ ತಿಳಿಯಬರುತ್ತದೆ.

ಈ ಗಂಡಭೇರುಂಡವು ನಮ್ಮ ಅರಸರಿಗೆ ವಿಜಯನಗರವು ಹಾಳಾದನಂತರ ಬಂದಂತೆ ಬಲವಾದ ವದಂತಿಯಿದೆ.

ಸಿಂಹದ ಮೈಯೂ, ಆನೆಯ ಮುಖವೂ ಉಳ್ಳ ವಿಜಾತೀಯವಾದ ಪ್ರಾಣಿಗಳನ್ನು ಯಾಳಿಗಳೆಂದು ಕರೆಯುತ್ತಾರೆಂದು ಹಿಂದೆಯೇ ಹೇಳಿದೆನಷ್ಟೆ. ಇವು ನಮ್ಮ ಗಂಡಭೇರುಂಡ ಧ್ವಜವನ್ನು ರಕ್ಷಣೆ ಮಾಡುವಂತೆ ಇವೆ. ಗುರಾಣಿಯ ಆಕಾರವೇ ಮೈಸೂರು ದೇಶವೆಂತಲೂ ಈ ಯಾಳಿಗಳು ಅದನ್ನು ರಕ್ಷಿಸುವ ಅಭಿಮಾನ ದೇವತೆಗಳೆಂತಲೂ ಹೇಳಬಹುದು. ನಮ್ಮ ಮಹಾರಾಜರು ಈಗಲೂ ನವರಾತ್ರಿಯ ಕಾಲದಲ್ಲಿ ಯಾಳಿಗಳ ಪೂಜೆಯನ್ನು ಮಾಡುತ್ತಾರೆ.

"ಸತ್ಯಮೇವೋದ್ಧರಾಮ್ಯಹಂ" ಎಂಬುದು ನಮ್ಮನ್ನಾಳುವ ಮಹಾರಾಜರ ಧ್ಯೇಯವಾಕ್ಯ. ಅವರು ಯಾವಾಗಲೂ ಸತ್ಯಸಂಕಲ್ಪರೆಂದೂ, ಸತ್ಯಕ್ಕೆ ಎಂದೂ ಮೀರಿ ನಡೆಯುವುದಿಲ್ಲವೆಂತಲೂ ಅದರ ಅರ್ಥ.

ಇಂಥಾ ಪುರಾತನವಾದದ್ದೂ ಮತ್ತು ಪವಿತ್ರವಾದ ತತ್ವಾರ್ಥಗಳನ್ನುಳ್ಳದ್ದೂ ನಮ್ಮ ಧ್ವಜವಾಗಿರುತ್ತೆ. ಇಂಥಾ ಧ್ವಜವನ್ನು ಹೊಂದಿರುವುದೇ ನಮಗೊಂದು ಹೆಮ್ಮೆ. ನಮ್ಮ ಧ್ವಜದ ಗೌರವವನ್ನು ಕಾಪಾಡಲು ನಾವು ಯಾವಾಗಲೂ ಸಿದ್ಧರಾಗಿರಬೇಕು ಮತ್ತು ನಮ್ಮ ದೇಹದಲ್ಲಿ ಉಸಿರಿರುವವರೆಗೂ ಅದಕ್ಕಾಗಿ ಹೊಡೆದಾಡಬೇಕಾದ್ದು ನಮ್ಮ ಕರ್ತವ್ಯ.

ಈ ಧ್ವಜವು ನಮ್ಮ ಮಹಾರಾಜರ ಪ್ರತಿನಿಧಿಯಾದ್ದರಿಂದಲೂ ಮತ್ತು ದೇಶದ ಗೌರವದ ನೆಲೆಯಾದ್ದರಿಂದಲೂ ಅದರ ವಿಚಾರದಲ್ಲಿ ನಮಗೆ ಬಹಳ ಪೂಜ್ಯವಾದ ಭಾವನೆಯಿರಬೇಕು. ಅದಕ್ಕೆ ರಾಜಮರ್ಯಾದೆಯು ಸಲ್ಲತಕ್ಕದ್ದು. ಆ ಧ್ವಜವು ಎಲ್ಲಿ ಕಂಡರೂ ನಾವು ಅದಕ್ಕೆ ವಂದನೆ ಮಾಡಬೇಕು.

ನಿನ್ನ ಪ್ರಿಯ ಭ್ರಾತೃ,
ಎಸ್. ಬಿ.

ಮರಿಗಳು.

(ಹಿಂದಿನ ಸಂಚಿಕೆಯಿಂದ ಮುಂದುವರಿದುದು)

೧೨ನೆಯ ಅಧ್ಯಾಯ.
ಮತ (Religion)

ಮೂರನೆಯ ಸಾಧನವು ಪ್ರಕೃತಿ ವಿಮರ್ಶೆ. ಈ ವಿಚಾರಕ್ಕಾಗಿ ಮುಂದೆ ಒಂದು ಅಧ್ಯಾಯವೇ ಉಪಯೋಗಿಸಲ್ಪಡುವುದರಿಂದ ಅದರ ವಿಚಾರವನ್ನು ಇಲ್ಲಿ ಹೆಚ್ಚಾಗಿ ಹೇಳುವುದಿಲ್ಲ. ಇದು ಬಹಳ ಬಲಿಷ್ಠವಾದ ಆಯುಧ. ಆದರೆ ಇದನ್ನು ಉಪಯೋಗಿಸುವಾಗ ಮರಿಗಳು ಯಾವುದೋ ಒಂದು ಅವ್ಯಕ್ತವಾದ, ಅತೃಪ್ತಿಯಿಂದ ಕೂಡಿದ ಭೂತದ ಆರಾಧನೆಗೆ ತೊಡಗುವಂತೆ ಕೆಡಕುಂಟಾಗುವುದು. ನಮ್ಮ ಪ್ರಯತ್ನದ ಫಲವು ಈ ರೀತಿ ಪರಿಣಮಿಸದಂತೆ ನೋಡಿಕೊಳ್ಳಬೇಕು. ಇದರಿಂದ ಭಗವಂತನ ಸಂಬಂಧವಾದ ಗಹನವಾದ ಅಭಿ

ಪ್ರಾಯಗಳು ಮರೆಯಾಗಿ ಕ್ಷುದ್ರಭಾವಗಳು ಮುಂದೆ ಬರಬಹುದಾದ ತೊಂದರೆಯಿರುವುದರಿಂದ ನಾವು ಬಹಳ ಎಚ್ಚರಿಕೆಯಿಂದಿರಬೇಕು.

ನಾಲ್ಕನೆಯದು ಕಥಾ ನಿರೂಪಣ. ಇದು ಮತೀಯ ಶಿಕ್ಷಣಕ್ಕೆ ಒಳ್ಳೆಯ ಸಾಧನ. ಈ ವಿಚಾರದಲ್ಲಿ ಕಥಾ ನಿರೂಪಣದಿಂದಾಗುವ ಸಹಾಯವನ್ನು ಉತ್ಪ್ರೇಕ್ಷೆಮಾಡುವುದಸಾಧ್ಯ. ಆದರೂ ಅನೇಕ ಆಕೇಲರು ಈ ಕೆಲಸಕ್ಕೆ ಕೈ ಹಾಕುವುದೇ ಇಲ್ಲ. ಬಹುಶಃ ಮತಸಂಬಂಧವಾದ ಕಥೆಗಳು ಮರಿಗಳ ಮನಸ್ಸಿಗೆ ಹಿಡಿಯುವುದಿಲ್ಲವೆಂಬ ಭಯವು ಅವರಿಗಿರಬಹುದು. ಕಥೆ ಹೇಳುವುದರ ಪ್ರಯೋಜನವನ್ನು ತಿಳಿದಿರುವವರು ಈ ಭಯವು ನಿರಾಧಾರವಾದದ್ದೆಂತ ಹೇಳಿಬಿಡುವರು. ಸರಿಯಾದ ರೀತಿಯಲ್ಲಿ ಹೇಳುವುದಾದರೆ ಈ ವಿಚಾರದಲ್ಲಿ ಬಹಳ ಉಪಯೋಗಕರವಾದ ಸಾಮುಗ್ರಿಗಳು ನಮಗೆ ದೊರೆಯುತ್ತವೆ. ರೋಮಾಂಚ, ಆವೇಶ ಮತ್ತು ಮಾನವ ಜೀವನದಲ್ಲಿ ಆಸಕ್ತಿ ಇವುಗಳನ್ನು ಹುಟ್ಟಿಸುವ ಕಥೆಗಳು ಹೇರಳವಾಗಿವೆ. ನಾನು ಸಾಧು ಸುಂದರಸಿಂಗ್ ಎಂಬುವನ ಕಥೆಗಳನ್ನು ಹೇಳಿ ಬಹಳ ಪ್ರಯೋಜನ ಹೊಂದಿದ್ದೇನೆ. ಇಂಥಾ ಕಥೆಗಳನ್ನು ಮರಿಯ ಮನೋವಿಸ್ತಾರವನ್ನು ನೋಡಿಕೊಂಡು ಜಾಗರೂಕತೆಯಿಂದ ಹೇಳಬೇಕು. ಇಲ್ಲವಾದರೆ ಅವು "ಒಣಬೋಧನೆ" ಯಾಗಿ ಪರಿಣಮಿಸುತ್ತವೆಯಲ್ಲದೆ ನಾವು ಮಾಡಿದ ಉದ್ದೇಶಕ್ಕೆ ವಿರೋಧವಾದ ಪರಿಣಾಮವುಂಟಾಗಿ ಮರಿಗಳಿಗೆ ಇಂಥಾ ಕಥೆಗಳಲ್ಲಿ ಆಸಕ್ತಿಯೇ ಹೋಗಬಹುದು.

ನಮ್ಮ ಪುರಾಣಾದಿ ಗ್ರಂಥಗಳಲ್ಲಿ ಇಂಥಾ ಕಥೆಗಳು ರಾಶಿರಾಶಿಯಾಗಿವೆ. ಆದರೆ ಇವುಗಳನ್ನು ಬಹಳ ಜೋಪಾನವಾಗಿ ಆರಿಸಿಕೊಳ್ಳಬೇಕು. ನಮ್ಮ ಹಿಂಡಿನಲ್ಲಿರುವ ಪಂಗಡಗಳನ್ನು ನೋಡಿಕೊಂಡು ಅವಕ್ಕೆ ತಕ್ಕ ಕಥೆಗಳನ್ನು ಆರಿಸಿಕೊಳ್ಳಬೇಕು. ಕಥೆಯಿಂದ ಒಂದು ಸದುದ್ದೇಶವು ಹುಟ್ಟಿ ಒಳ್ಳೆಯ ಗುಣವು ಬೆಳಗಬೇಕಲ್ಲದೆ ಯಾವ ಪಂಗಡದವರಿಗೂ ನೋವಾಗಬಾರದು. ಸಾಧಾರಣವಾಗಿ ಮರಿಗಳಿಗೆ ಇದು ತಮ್ಮ ಪಂಗಡದವರ ನಂಬಿಕೆಗೆ ವಿರೋಧವಾದ ಕಥೆಯೆಂಬುದು ಗೊತ್ತಾಗದಿದ್ದರೂ ತಮ್ಮ ಪಂಗಡದವರಿಗೆ ಸಂಬಂಧಪಟ್ಟದ್ದಲ್ಲವೆಂತ ತಿಳಿದರೆ ಅವರಿಗೆ ಆಸಕ್ತಿ ಕಡಮೆಯಾಗುವುದರಿಂದ ಎಲ್ಲರಲ್ಲಿಯೂ ಆಸಕ್ತಿಯನ್ನು ಹುಟ್ಟಿಸುವಂಥಾ ಕಥೆಗಳನ್ನೇ ಆರಿಸಿಕೊಳ್ಳಬೇಕು.

ನಾನು ಕೊಟ್ಟಿರುವ ಸೂಚನೆಗಳು ಬಹಳ ಸ್ವಲ್ಪವಾಗಿವೆ. ಅವುಗಳನ್ನು ಮಾದರಿ ತೋರಿಸುವುದಕ್ಕಾಗಿ ಮಾತ್ರ ಕೊಟ್ಟಿದ್ದೇನೆ. ಪ್ರತಿಯೊಬ್ಬ ಆಕೇಲನೂ ಮತವು ಹಿಂಡಿಗೆ ಜೀವಸಮಾನವೆಂಬುದನ್ನು ತಿಳಿದುಕೊಳ್ಳಬೇಕಾದ್ದು ಮುಖ್ಯವಾದ ವಿಚಾರ. ಅದನ್ನು ತಿಳಿದುಕೊಂಡರೆ ಆ ಭಾವನೆಯನ್ನು ಆಚರಣೆಯಲ್ಲಿ ತರುವ ವಿಧಾನವನ್ನು ಪ್ರತಿಯೊಬ್ಬ ಆಕೇಲನೂ ಸುಲಭವಾಗಿ ಹುಡುಕಿಕೊಳ್ಳುತ್ತಾನೆ. ಪ್ರಾರಂಭದಲ್ಲಿ ವೇಗವು ಹೆಚ್ಚಾಗಿರಬಾರದು. ನಿಮ್ಮ ಉದ್ದೇಶವು ಆತುರದಿಂದ ನೆರವೇರುವುದಿಲ್ಲ. ಕಟ್ಟಡವು ಜೋಪಾನವಾಗಿಯೂ ನಿಧಾನವಾಗಿಯೂ ಕಟ್ಟಲ್ಪಡಬೇಕು. ಇಲ್ಲವಾದರೆ ಅದು ನಮಗೆ ದುಃಖವನ್ನುಂಟುಮಾಡುವಂತೆ ಬಿದ್ದು ಹೋಗುವುದು. ನಾನು ಪ್ರಾರ್ಥನೆಗಳ ವಿಚಾರದಲ್ಲಿ ಹೇಳಿರುವ ಸೂಚನೆಗಳೆಲ್ಲವನ್ನೂ ಒಟ್ಟಿಗೆ ಆಚರಣೆಗೆ ಒಂದೇ ಸಾರಿ ತರುವುದು ಸರಿಯಲ್ಲ.

ಪ್ರಾರಂಭದಲ್ಲಿ ನಿಮಗೆ ಬಹಳ ಸಂಕೋಚವುಂಟಾಗಬಹುದು. ಇದು ಸ್ವಾಭಾವಿಕವಾದದ್ದು ಮತ್ತು ಅಗತ್ಯವಾದದ್ದು. ಮತವೆಂಬುದನ್ನು ನೀವು ಹೆಚ್ಚು ಆಡಂಬರವಿಲ್ಲದೆ ಸ್ವಭಾವವಾದದ್ದೆಂತ ಭಾವಿಸಿ ನಡೆದರೆ ಮರಿಗಳೂ ಅದೇ ರೀತಿಮಾಡಲು ಸಿದ್ಧರಾಗಿರುತ್ತಾರೆ. ನೀವು ಆ ರೀತಿ ನಡೆಯಲು ಸರಿಯಾದ ಮಾರ್ಗದಲ್ಲಿ ಹೊರಟರೆ ಅದಕ್ಕೆ ಮರಿಗಳು ವಿರೋಧಭಾವವನ್ನು ತೋರಿಸುತ್ತಾರೆಂದಾಗಲಿ ಅಥವಾ ಬೇಸರಪಡುತ್ತಾರೆಂದಾಗಲಿ ಭಯಪಡಬೇಕಾದ್ದಿಲ್ಲ. ಇದಕ್ಕೆ ಬದಲಾಗಿ ಮರಿಗಳಲ್ಲಿರುವ ಅಗಾಧವಾದ ದೈವಭಕ್ತಿಯನ್ನು ನೋಡಿ ನಿಮಗೆ ನಾಚಿಕೆಯಾಗುವುದು. ಈ ವಿಚಾರದಲ್ಲಿ ಶಿಬಿರವಾಸವು ಬಹಳ ದೊಡ್ಡ ಅವಕಾಶ. ನಾನು ನನ್ನ ಹಿಂಡಿನ ಮೂರನೆಯ ಶಿಬಿರವನ್ನು ನಡೆಸುತ್ತಿದ್ದಾಗ ನನ್ನ ಹಿಂಡಿನ ಷಟ್ಕದ ಮುಖಂಡರು ಮತ್ತು ಶಿಕ್ಷಕರು (ಇವರು ಹಿಂದೆ ಹಿಂಡಿನಲ್ಲಿದ್ದ ಮರಿಗಳು) ಒಂದು ದಿನ ನನ್ನಲ್ಲಿಗೆ ಬಂದು, ಪ್ರತಿರಾತ್ರಿಯೂ ಮಲಗುವುದಕ್ಕೆ ಸ್ವಲ್ಪ ಮುಂಚೆ ಪ್ರತಿಯೊಬ್ಬರೂ ಪ್ರಾರ್ಥನೆಮಾಡಲು ಅವಕಾಶವುಂಟಾಗುವಂತೆ ಐದು ನಿಮಿಷಗಳ ಕಾಲ

ಎಲ್ಲರೂ ನಿಶ್ಶಬ್ದವಾಗಿರಲು ಆಜ್ಞೆಮಾಡಬೇಕೆಂತ ಕೇಳಿಕೊಂಡರು. ಅಲ್ಲಿಂದೀಚೆಗೆ ನಮ್ಮ ಶಿಬಿರಗಳಲ್ಲಿ ಐದು ನಿಮಿಷಗಳ ನಿಶ್ಶಬ್ದತೆಯು ಆಚರಣೆಗೆ ಬಂದಿತು. ಅದಕ್ಕಾಗಿ ನಾವು ಪ್ರಯತ್ನಮಾಡಬೇಕಾಗುತ್ತಿರಲಿಲ್ಲ.

ಈ ವಿಚಾರದಲ್ಲಿ ನಾನು ಕೆಲವು ಸ್ಥಳಗಳಲ್ಲಿ ಮಾತನಾಡಿದಾಗ ಆಸಕ್ತಿಯಿಂದ ಕೂಡಿದ ಆಕೇಲರನೇಕರು ಈ ಮಾರ್ಗದಲ್ಲಿ ನಮ್ಮ ಪ್ರಯತ್ನವು ಸಾರ್ಥಕವಾಗುತ್ತಿದೆಯೆಂಬುದನ್ನು ಕಂಡುಹಿಡಿಯುವುದು ಹೇಗೆ ಎಂದು ನನ್ನನ್ನು ಕೇಳಿದ್ದಾರೆ. ಸಾಧಾರಣ ಸ್ಥಿತಿಯಲ್ಲಿ ಹಿಂಡಿನಲ್ಲಿರುವ ಯಾರಿಗೂ ಇದನ್ನು ಕಂಡುಹಿಡಿಯುವುದು ನಿಜವಾಗಿಯೂ ಸುಲಭವಲ್ಲ. ಹೊರಗಿನವರು ಇದನ್ನು ಸುಲಭವಾಗಿ ಕಂಡುಹಿಡಿಯಬಲ್ಲರು. ಪ್ರತಿಯೊಬ್ಬ ಹುಡುಗನ ಮೇಲೂ ನಿಮ್ಮ ದೃಷ್ಟಿಯಿದ್ದರೆ ನಿಮಗೆ ಬರುತ್ತಿರುವ ಫಲದ ದರ್ಶನವು ನಿಮಗೆ ಆಗಾಗ ಆಗುತ್ತದೆ. ಈ ವಿಚಾರದಲ್ಲಿ ಯಾವಾಗಲೂ ನಿರರ್ಥಕವಾಗದ ಒಂದು ಪರೀಕ್ಷೆಯುಂಟು. ಹಿಂಡಿನ ಕ್ರಮದಿಂದ ನಿಮ್ಮ ಧಾರ್ಮಿಕ ಜೀವನವು ಅಭಿವೃದ್ಧಿಹೊಂದುತ್ತಿದೆಯೇ ಎಂಬುದನ್ನು ನೋಡಿಕೊಳ್ಳಿ. ನಿಮ್ಮ ವಿಚಾರದಲ್ಲಿ ಅದು ನಿಜವಾಗಿದ್ದಲ್ಲಿ ಮರಿಗಳ ವಿಚಾರದಲ್ಲಿಯೂ ಹಾಗೆಯೇ ಎಂದು ನೀವು ಧಾರಾಳವಾಗಿ ತಿಳಿಯಬಹುದು. ಇಲ್ಲವಾದ ಪಕ್ಷದಲ್ಲಿ ನೀವು ಮಾಡುವ ಕೆಲಸದಲ್ಲಿ ಏನೋ ದೋಷವಿದೆಯೆಂದು ತಿಳಿದು ಅದನ್ನು ಸರಿಪಡಿಸುವ ಉದ್ದೇಶದಿಂದ ಆ ದೋಷವು ಯಾವುದೆಂಬುದನ್ನು ಆಲೋಚನೆಯಿಂದಲೂ ದೇವರ ಪ್ರಾರ್ಥನೆಯಿಂದಲೂ ಕಂಡುಹಿಡಿದುಕೊಳ್ಳಿ.

ನಮ್ಮ ದೇಶದ ಹಿಂಡುಗಳ ದೃಷ್ಟಿಯಿಂದಲೂ ಮೇಲೆ ಹೇಳಿರುವ ವಿಚಾರಗಳೆಲ್ಲವೂ ಒಪ್ಪತಕ್ಕವೂ ಆಚರಣೆಗೆ ತರತಕ್ಕವೂ ಆಗಿವೆ. ಆದರೆ ಈ ವಿಚಾರದಲ್ಲಿ ಒಂದೆರಡು ಮಾತುಗಳನ್ನು ಹೇಳಬೇಕಾದ ಅವಶ್ಯಕತೆಯುಂಟು.

ನಮ್ಮ ಹಿಂಡುಗಳಲ್ಲಿ ಕೆಲವರು ಲಿಂಗಾಯಿತರು, ಕೆಲವರು ಮಹಮ್ಮದೀಯರು, ಕೆಲವರು ಕ್ರೈಸ್ತರು, ಕೆಲವರು ಬ್ರಾಹ್ಮಣರು ಹೀಗೆ ನಾನಾ ಪಂಗಡದವರಿರುತ್ತಾರೆ. ಸಾಮಾನ್ಯವಾದ ಹಿಂಡಿನ ಕೂಟವನ್ನೇನೋ ಪ್ರಾರ್ಥನೆಯಿಂದ ಪ್ರಾರಂಭಿಸಿ ಮುಗಿಸಬಹುದು. ಆದರೆ ಶಿಬಿರವಾಸಕ್ಕೆ ಹೋದಾಗ ಮಾತ್ರ ತೊಂದರೆಯುಂಟು. ಯಾಕೆಂದರೆ ಮರಿಗಳು ಸದಾ ಕಾಲದಲ್ಲಿಯೂ ನಮ್ಮ ಜೊತೆಯಲ್ಲಿಯೇ ಇರುತ್ತಾರೆ. ಇದಲ್ಲದೆ ಊಟ ಉಪಚಾರಗಳ ವಿಚಾರದಲ್ಲೂ ಅನೇಕ ಸಮಸ್ಯೆಗಳು ಬರುತ್ತವೆ. ಇವುಗಳನ್ನು ೧೮ನೆಯ ಅಧ್ಯಾಯದಲ್ಲಿ ವಿಚಾರಮಾಡಲಾಗುತ್ತದೆ. ಆದುದರಿಂದ ದಿನಚರಿಯಲ್ಲಿ ಅವರವರ ಮತಾಚರಣೆಗೆ ಸರಿಯಾದ ಅವಕಾಶವಿರಬೇಕು.

ಯಾರು ನಮಗೆ ಎಷ್ಟು ಸಣ್ಣ ಉಪಕಾರಮಾಡಿದರೂ ಕೂಡಲೆ ಅವರನ್ನು ವಂದಿಸುತ್ತೇವೆ. ಹೀಗಿರುವಾಗ ನಮಗೆ ಜನ್ಮವನ್ನಿತ್ತು ಅದರ ಜೊತೆಗೆ ಎಲ್ಲಾ ಸಾಧನಗಳನ್ನೂ ಕೊಟ್ಟು ಸದಾ ನಮ್ಮ ಕ್ಷೇಮಲಾಭಗಳನ್ನು ನೋಡಿಕೊಳ್ಳುತ್ತಿರುವ ಭಗವಂತನಿಗೆ ನಿತ್ಯವೂ ವಂದನೆಗಳನ್ನು ಸಮರ್ಪಣೆಮಾಡುವುದು ಅವಶ್ಯಕವಾದ ಕೆಲಸವೆಂತ ನಾವು ಭಾವಿಸಬೇಕು. ಇದಕ್ಕಾಗಿ ಬೆಳಗ್ಗೆ ಎದ್ದು ಶುಚಿರ್ಭೂತರಾಗಿ ಕೂಡಲೆ ಎಲ್ಲರೂ ಸೇರಿ ದೇವರ ಪ್ರಾರ್ಥನೆಯನ್ನು ಮಾಡಬೇಕು. ಹಾಗೆಯೇ ಮಲಗುವುದಕ್ಕೆ ಸ್ವಲ್ಪ ಮುಂಚೆ ಎಲ್ಲರೂ ಸೇರಿ ನಮ್ಮ ಜೀವಮಾನದ ಒಂದು ದಿವಸವನ್ನು ಸುಗಮವಾಗಿ ಮಾಡಿ ನಮ್ಮನ್ನು ಕಾಪಾಡಿದುದಕ್ಕಾಗಿ ಇನ್ನೊಂದು ಬಾರಿ ಭಗವಂತನಿಗೆ ನಮ್ಮ ಧನ್ಯವಾದಗಳನ್ನು ಅರ್ಪಿಸುವುದೂ ಅವಶ್ಯಕ. ಈ ಪ್ರಾರ್ಥನೆಗಳನ್ನು ಎಲ್ಲಾ ಪಂಗಡಗಳವರೂ ಸೇರಿ ಮಾಡಬಹುದು. ಭಗವಂತನನ್ನು ಸ್ತುತಿಸದ ಮತವು ಯಾವುದೂ ಇಲ್ಲ. ನಾಸ್ತಿಕರಿಗಾದರೋ ಈ ಭ್ರಾತೃವರ್ಗದಲ್ಲಿ ಸ್ಥಾನವೇ ಇಲ್ಲ. ಹೀಗಿರುವಾಗ ಎಲ್ಲಾ ಪಂಗಡದವರಿಗೂ ಅನ್ವಯಿಸುವಂಥ ಪ್ರಾರ್ಥನೆಗಳಲ್ಲಿ ಸೇರಲು ಯಾವ ಅಡ್ಡಿಯೂ ಇರುವುದಿಲ್ಲ. ಇಂಥಾ ಪ್ರಾರ್ಥನೆಗಳು ಯಾವ ಭಾಷೆಯಲ್ಲಿ ಬೇಕಾದರೂ ಸಿಕ್ಕುತ್ತವೆ ಮತ್ತು ಎಷ್ಟು ಬೇಕಾದರೂ ಸಿಕ್ಕುತ್ತವೆ. ಇಂಥವುಗಳನ್ನೆಲ್ಲಾ ಆರಿಸಿ ಆಕೇಲನು ಒಂದು ಪ್ರಾರ್ಥನೆಯ ಪುಸ್ತಕವನ್ನು ಮಾಡಿಟ್ಟುಕೊಳ್ಳುವುದು ಉತ್ತಮ.

ಇಷ್ಟು ಪ್ರಾರ್ಥನೆಯ ವಿಚಾರವಾಯಿತು. ಇದಲ್ಲದೆ ಇತರ ಕರ್ಮಗಳೂ ಇವೆ. ಇವುಗಳನ್ನು ಮರಿಗಳು ಮಾಡಿಯೇ ತೀರಬೇಕೆಂದು ಬಲಾತ್ಕಾರಮಾಡಿ ನಿರ್ಬಂಧದಿಂದ ಮಾಡಿಸುವುದು ಉಚಿತವಾಗಿ ತೋರು

ವುದಿಲ್ಲ. ಯಾರಿಗೆ ಕರ್ಮ ಶ್ರದ್ಧೆಯಿರುತ್ತದೋ ಅವರು ಪ್ರೇರೇಪಣೆಯಿಲ್ಲದೆ ಅವುಗಳನ್ನು ಮಾಡುತ್ತಾರಾದರೂ ಎಲ್ಲರೆದುರಿನಲ್ಲಿಯೂ ಮಾಡುವುದಕ್ಕೆ (ಉಳಿದವರು ಮಾಡದಿರುವಾಗ) ಸ್ವಲ್ಪ ಸಂಕೋಚಪಡುತ್ತಾರೆ. ಆದ್ದರಿಂದ ಆಕೇಲನು ಪ್ರತಿಯೊಬ್ಬ ಮರಿಗೂ ಅನುಕೂಲವಾಗುವಂತೆ ಕಾಲವನ್ನೂ ಸ್ಥಳಗಳನ್ನೂ ಗೊತ್ತುಮಾಡಿ ಪ್ರತಿಯೊಬ್ಬನೂ ತನ್ನ ಮತಾನುಸಾರ ನಿತ್ಯ ಕರ್ಮಗಳನ್ನು (ಬಾಹ್ಯಾಚರಣೆಗಳನ್ನು) ಮಾಡಲು ಅವಕಾಶವನ್ನು ಮಾಡಿಕೊಡಬೇಕು. ಅಲ್ಲದೆ ಆ ವಿಚಾರದಲ್ಲಿ ಕೈಲಾದಮಟ್ಟಿಗೆ ಉತ್ತೇಜನವನ್ನೂ ಕೊಡಬೇಕು. ಹೀಗೆ ಮಾಡುವುದರಿಂದ ಮಾಡುವವರನ್ನು ನೋಡಿ ಮಾಡದಿರುವವರೂ ಪ್ರಾರಂಭಿಸುವ ಯೋಚನೆ ಮಾಡುವ ಸಂಭವವುಂಟು. ಆದರೆ ಈ ರೀತಿ ನಿತ್ಯ ಕರ್ಮಾಚರಣೆಮಾಡುವವರನ್ನು ನೋಡಿ ಆ ರೀತಿ ಮಾಡದವರು ಅವರನ್ನು ಹೀಯಾಳಿಸುವ ಅಭ್ಯಾಸವಿರುವುದು ಅನೇಕ ಕಡೆ ಅನುಭವಕ್ಕೆ ಬಂದಿವೆ. ಆಕೇಲನು ಈ ವಿಚಾರದಲ್ಲಿ ಬಹಳ ನಿಷ್ಠುರನಾಗಿರಬೇಕು. ಇಂಥಾ ಪ್ರಯತ್ನಗಳಿಗೆ ಖಂಡಿತ ಅವಕಾಶಕೊಡಬಾರದು. ಇವುಗಳನ್ನು ಆಕೇಲರು ನನ್ನ ಸೂಚನೆಗಳು ಮಾತ್ರವೆಂದು ತಿಳಿಯಬೇಕು. ಅಲ್ಲದೆ ಇವುಗಳನ್ನು ಸಂದರ್ಭಕ್ಕೆ ತಕ್ಕಂತೆ ಹೊಂದಿಸಿಕೊಳ್ಳಬಹುದು. ಈ ಸೂಚನೆಗಳನ್ನು ಆಚರಣೆಗೆ ತರುವಾಗ ಬಹಳ ಜಾಗರೂಕತೆಯಿಂದಲೂ ಸ್ವಲ್ಪ ಸ್ವಲ್ಪವಾಗಿಯೂ ತರಬೇಕು. ಇಲ್ಲವಾದರೆ ಮರಿಗಳಿಗೆ ಅದು ಕಿರುಕುಳವಾಗಿ ಕಂಡು ಅವರು ಹಿಂಡನ್ನೇ ಬಿಟ್ಟುಹೋಗುವ ಯೋಚನೆಮಾಡಬಹುದು. ನಿಜವಾಗಿಯೂ ನೋಡಿದಲ್ಲಿ ನಮ್ಮ ದೇಶದ ಹಿಂಡುಗಳಲ್ಲಿ ಈ ವಿಚಾರದಲ್ಲಿ ಪ್ರಯತ್ನವು ಬಹಳ ಮಟ್ಟಿಗೆ ನಡೆದಿರುವುದಾಗಿ ಕಂಡು ಬರುವುದಿಲ್ಲ. ಕೆಲವು ಹಿಂಡುಗಳಲ್ಲಿ ಅದರ ಗಂಧವೇ ಇಲ್ಲ. "ಸ್ಕೌಟಿಗೆ ಸೇರಿದರೆ ಜಾತಿ ಹೋಗುತ್ತೆ" ಎಂದು ಅನೇಕರು ತಮ್ಮ ಮಕ್ಕಳನ್ನು ಕಳುಹಿಸದೆ ನಿಲ್ಲಿಸಿಕೊಂಡಿರುವುದನ್ನು ನಾನು ನೋಡಿದ್ದೇನೆ. ಆದ್ದರಿಂದ ಹಿಂಡುಗಳ ಅಭ್ಯುದಯದಲ್ಲಿ ಆಸಕ್ತಿಯಿನ್ನುಳ್ಳ ಆಕೇಲರು ಈ ವಿಚಾರಕ್ಕೆ ಮುಖ್ಯವಾಗಿ ತಮ್ಮ ಗಮನವನ್ನು ಕೊಡಬೇಕಾಗಿದೆ.

ಬೇಟೆಗೆ ಹಿಂಡಿನ ಪ್ರಯಾಣ.

೧೩ನೆಯ ಅಧ್ಯಾಯ

ಕಾರ್ಯಕ್ರಮದ ನಕ್ಷೆ

ಪಾಠಕ್ರಮದ ಪಟ್ಟಿಯನ್ನು ಬರೆಯದೆ ಮನಸ್ಸಿಗೆ ಬಂದಹಾಗೆ ಯಾವುದೋ ಕಾಲದಲ್ಲಿ ಏನೋ ಪಾಠವನ್ನು ಮಾಡಿಕೊಂಡು ಪಾಠದಿಂದ ಪಾಠಕ್ಕೆ ಸುತ್ತಾಡುವ ಉಪಾಧ್ಯಾಯನ ವಿಚಾರದಲ್ಲಿ ನಾವು ಏನು ಹೇಳುತ್ತೇವೋ ತಿಳಿಯದು. ಹಿಂಡುಗಳಲ್ಲಿಯೂ ಕೂಡ ಈ ರೀತಿ ಕ್ರಮವಿಲ್ಲದೆ ಕೆಲಸಮಾಡುವ ತಪ್ಪಿಗೆ ಗುರಿಯಾಗುವ ನಾಯಕರು ನನಗೆ ತಿಳಿದಿರುವುದಕ್ಕಿಂತಲೂ ಹೆಚ್ಚುಮಂದಿಯಿದ್ದಾರೆ. ಜಾಗರೂಕತೆಯಿಂದ ಕಾರ್ಯಕ್ರಮವನ್ನು ನಕ್ಷೆಮಾಡಿಕೊಳ್ಳುವುದು ಕೈ ಪಿಡಿಯಲ್ಲಿ ಹೇಳಿರುವ ಒಂದು ಮುಖ್ಯವಾದ ವಿಚಾರ. ಇದನ್ನು ಎಲ್ಲಾ ಶಿಕ್ಷಣ ಶಿಬಿರಗಳಲ್ಲಿಯೂ ಮಾಡಿಯೇ ತೀರಬೇಕು. ಮತ್ತು ಇದನ್ನು ಅನುಸರಿಸಲೇಬೇಕೆಂತ ಒತ್ತಿ ಹೇಳುತ್ತಾರೆ. ಇದರ ಅವಶ್ಯಕತೆಯುಂಟೆಂಬ ತತ್ವವನ್ನು ನಾವೆಲ್ಲರೂ ಒಪ್ಪುತ್ತೇವೆ. ಆದರೆ ಈ ನಿರ್ಧಾರಕ್ಕೆ ಸರಿಯಾಗಿ ನಡೆಯದೆ ಅನೇಕರು ತಪ್ಪುತ್ತಾರೆ. ಹಿಂಡಿನ ಆಡಳಿತವು ಸರಿಯಾಗಿರುವುದು ಅಥವಾ ಹೇಗೋ ಒಂದು ರೀತಿಯಲ್ಲಿರುವುದು ಈ ವ್ಯತ್ಯಾಸವು ಇದರಿಂದಲೇ ಉಂಟಾಗುತ್ತದೆ. ಇತರ ವಿಚಾರಗಳಲ್ಲಿ ದಕ್ಷರಾದ ನಾಯಕರನೇಕರು ತಮ್ಮ ಕೆಲಸವನ್ನು ಈ ಒಂದು ಕೆಟ್ಟ ಸೋಮಾರಿತನದಿಂದ ಹಾಳುಮಾಡಿದ್ದಾರೆ. ಇಂಥವರು ಸ್ವಾಭಾವಿಕವಾಗಿ ಮರಿಗಳನ್ನು ಶಾಶನಮಾಡುವುದರಲ್ಲಿಯೂ ಮತ್ತು ಅವರಲ್ಲಿ ಆಸಕ್ತಿಯನ್ನುಂಟುಮಾಡುವುದರಲ್ಲಿಯೂ ಶಕ್ತಿಯುಳ್ಳವರಾಗಿರುವುದರಿಂದ ತಮ್ಮ ಹಿಂಡನ್ನು ಸರಾಸರಿ ಅಂತಸ್ಥಿಗೆ (average level) ತರುತ್ತಾರೆ. ಅಥವಾ ಸ್ವಲ್ಪ ಮೇಲೆಹೋದರೂ ಹೋಗಬಹುದು. ಅಲ್ಲಿಗೆ ತಮ್ಮ ಕೈಲಿದ್ದ ಹುಟ್ಟು (ದೋಣಿಯನ್ನು ನಡೆಸಲು ಉಪಯೋಗಿಸುವ ಸಾಧನ) ಗಳನ್ನು ಬಿಸಾಟು ಕುಳಿತುಕೊಳ್ಳುತ್ತಾರೆ. ಅವರು ಹೀಗೆ ಮಾಡುವುದಕ್ಕೆ ಬದ

ಲಾಗಿ ಒಂದು ಕ್ರಮದಿಂದ ಕೆಲಸಮಾಡಿದರೆ ಅವರ ಕೆಲಸವು ಮತ್ತಷ್ಟು ಚೆನ್ನಾಗಿ ಆಗುವುದು.

ಕೂಟದ ದಿನ ನಾಳೆ ಬರುತ್ತದೆನ್ನುವಾಗ ಅದರ ಯೋಚನೆ ಮಾಡುವುದರಿಂದ ಪ್ರಯೋಜನವಿಲ್ಲ. ನಮ್ಮ ನಕ್ಷೆಯು ಬಹಳ ಮುಂದುವರಿದು ಹೋಗಬೇಕು. ಸೂಕ್ಷ್ಮವಾಗಲ್ಲದಿದ್ದರೆ ಸ್ಥೂಲವಾಗಿಯಾದರೂ ಇರಲೇಬೇಕು. ಇದರಿಂದ ಕೆಲವು ವಿಚಾರಗಳನ್ನು ಗಮನಕ್ಕೇ ತಂದುಕೊಳ್ಳದೆ ಇನ್ನು ಕೆಲವು ವಿಚಾರಗಳಿಗೆ ಹೆಚ್ಚು ಗಮನಕೊಡುವ ದೋಷವು ನಿವಾರಣೆಯಾಗುವುದು. ಅಲ್ಲದೆ ಹೀಗೆ ಮಾಡುವುದರಿಂದ ವಿಚಾರಗಳಲ್ಲಿ ಕ್ರಮ ಮತ್ತು ಪರಸ್ಪರ ತಾರತಮ್ಯವಿರುತ್ತದೆ. ನಮ್ಮ ಹಿಂಡುಗಳಲ್ಲಿ ನಡೆಯುವ ಶಿಕ್ಷಣದಲ್ಲಿ ಬಹಳ ಭಾಗವು ಹೇಗೋ ಒಂದು ರೀತಿಯಲ್ಲಿ ನಡೆದುಬಿಡುತ್ತದೆ. ಅವೆಲ್ಲವೂ ಒಟ್ಟಿಗೆ ಸೇರಿ ಒಂದು ಸಂಪೂರ್ಣ ರೂಪವನ್ನು ಹೊಂದುವುದಿಲ್ಲ. ಏಕಮುಖತ್ವ ಮತ್ತು ಪರಸ್ಪರ ಸಂಬಂಧವಿಲ್ಲದಿರುವಿಕೆ, ಈ ಎರಡು ದೋಷಗಳೂ ಸ್ವಲ್ಪ ಶ್ರಮದಿಂದಲೇ ನಿವಾರಿಸಲ್ಪಡುತ್ತವೆ. ಮೊದಲು ನಾವು ಕಳೆದುಹೋದ ತಿಂಗಳುಗಳಲ್ಲಿ ಏನು ಕೆಲಸಮಾಡಿದ್ದೇವೆಂದು ಸಿಂಹಾವಲೋಕನ ಕ್ರಮದಿಂದ ನೋಡಬೇಕು. ಆ ಮೇಲೆ ಮುಂದೆ ಬರುವ ತಿಂಗಳುಗಳಲ್ಲಿ ಏನೇನು ಕೆಲಸಗಳನ್ನು ಮಾಡಬೇಕೆಂಬುದನ್ನು ನಿರ್ಧರಿಸಿಕೊಳ್ಳಬೇಕು. ಮೊದಲನೆಯದು ಎರಡನೆಯ ವಿಚಾರದಲ್ಲಿ ಸಹಾಯಮಾಡುತ್ತದೆ. ಈ ಸಂದರ್ಭದಲ್ಲಿ ನಮ್ಮ ನೋಟ್ ಪುಸ್ತಕದಲ್ಲಿ ಮುಂದೆ ಮಾಡಬೇಕಾಗುವ ಕೆಲಸಗಳಿಗೆ ಸಂಬಂಧಪಟ್ಟ ಸೂಚನೆಗಳನ್ನು ಬರೆದುಕೊಳ್ಳುವುದಕ್ಕಾಗಿ ಕೆಲವು ಪುಟಗಳನ್ನು ಬಿಟ್ಟುಕೊಂಡಿರುವುದು ಅನುಕೂಲವೆಂದು ನನಗೆ ಕಂಡು ಬಂದಿದೆ. "ಕೆಲವು ಕಾಲದಿಂದ ಹಿಂಡು ಪರೋಪಕಾರಕ್ಕಾಗಿ ಹೋಗಿಲ್ಲ; ನಾವು "ಸಾಮು" ಎಂಬ ಭಾಗಕ್ಕೆ ಸೇರಿದ ಪ್ರವೀಣತೆಯ ಪದಕಗಳನ್ನು ಬಹಳವಾಗಿ ಪಡೆಯುತ್ತಿದೇವೆ, ಇತರ ಭಾಗಗಳ ಕಡೆಗೆ ಗಮನಕೊಡುತ್ತಿಲ್ಲ; ಯಾರೋ ಒಬ್ಬರು ಹೇಳಿಕೊಡುವುದಕ್ಕೆ ಒಪ್ಪಿಕೊಂಡಿರುವುದರಿಂದ ಕೆತ್ತನೆಯ ಕೆಲಸ ಪ್ರಾರಂಭಿಸುವುದು ಒಳ್ಳೆಯದು; ಪ್ರಕೃತಿ ವಿಮರ್ಶೆಯ ಕೆಲಸವನ್ನು ಇನ್ನೂ ಹೆಚ್ಚಾಗಿ ಮಾಡಬೇಕು; ನಮ್ಮ ಹಕ್ಕೆ (lair)ಯನ್ನು ಪುನಃ ಅಲಂಕಾರಮಾಡಬೇಕು." ಇವೇ ಮುಂತಾದ ವಿಷಯಗಳನ್ನು ಆ ಪುಟಗಳಲ್ಲಿ ಅನೇಕ ವೇಳೆ ಗುರುತು ಮಾಡಿದ್ದೇನೆ.

ಆಟ ಮತ್ತು ಕೆಲಸ ಇವುಗಳಲ್ಲಿ ಸರಿಯಾದ ತಾರತಮ್ಯವನ್ನು ತಂದುಕೊಳ್ಳುವುದು, ಕಾರ್ಯಕ್ರಮದ ನಕ್ಷೆಯನ್ನು ತಯಾರ್ಮಾಡುವುದರಲ್ಲಿ ಮಾಡಬೇಕಾದ ಮೊದಲನೆಯ ಕೆಲಸ. ಇದು ಬಂದ ಮೇಲೆ, ಅದರ ಮೇಲೆ ಸರಿಯಾದ ಲಕ್ಷ್ಯವಿಟ್ಟಿರಬೇಕು. ಯಾಕೆಂದರೆ ನಾವು ಇವೆರಡರಲ್ಲಿ ಯಾವುದಾದರೂ ಒಂದು ಕಡೆಗೆ ಜಾರಿಹೋಗುವ ಸಂಭವವುಂಟು. ಹಿಂದಿನ ಕ್ರಮದಲ್ಲಿ ಹುಡುಗನು ಆಟಗಳೇ ತನ್ನ ಜೀವಮಾನದ ಮುಖ್ಯ ಕರ್ತವ್ಯವೆಂದು ಭಾವಿಸುವನೆಂದು ಹೇಳುವುದರ ಅನುಭವವು ನಮ್ಮೆಲ್ಲರಿಗೂ ಉಂಟಾಗಿದೆ. ಈ ಸಂದರ್ಭದಲ್ಲಿ ಆಟಗಳಿಗೆ ಶಿಕ್ಷಣವಿಚಾರದಲ್ಲಿರುವ ಬೆಲೆಯನ್ನು ವಿವರಿಸಿ ಹೇಳಬೇಕಾದ ಅವಶ್ಯಕತೆಯಿಲ್ಲ. ಶಿಸ್ತು, ಸಾಂಘಿಕ ಪ್ರಯತ್ನ, ಗಮನವನ್ನು ಸರಿಯಾಗಿಡುವುದು, ದೃಷ್ಟಿಪಾಟವ, ಆರೋಗ್ಯ, ಶಮೆ, ಅಸ್ವಾರ್ಥತೆ, ನಿಷ್ಠೆ (loyalty) ಈ ಗುಣಗಳೆಲ್ಲಾ ಆಟಗಳಿಂದುಂಟಾಗುತ್ತವೆ. ಹುಡುಗನಿಗೆ ಶಿಕ್ಷಣವನ್ನು ಕೊಡುವುದರಲ್ಲಿ ಆಟಗಳು ಬಹಳ ಸಹಕಾರಿಗಳಾಗಿರಬೇಕೆಂಬುದೇ ನಮ್ಮ ಬಯಕೆ. ಆದರೆ ನಾವು ಚಿತ್ರದ ಆ ಕಡೆಯನ್ನು ಮರೆಯಬಾರದು. ನಡತೆಯ ಶಿಕ್ಷಣದಲ್ಲಿ ಆಟಕ್ಕಿರುವಷ್ಟು ಬೆಲೆಯು ಕೆಲಸಕ್ಕೂ ಇದೆ. ಸಹನೆ, ಪುನಃ ಪ್ರಯತ್ನ, ಒಂದೇ ವಿಚಾರದಲ್ಲಿ ಗಮನ, ಮತ್ತು ಆತ್ಮಶಾಸನ; ಇವು ಕೆಲಸದಿಂದ ಬರುವಂತೆ ಬೇರೆ ಯಾವುದರಿಂದಲೂ ಬರುವುದಿಲ್ಲ. ಹುಡುಗನಿಗೆ ರೈಲಾಟವಾಡುವುದು, ಕಾಡುಜನರಂತೆ ಕುಣಿಯುವುದು ಇವುಗಳನ್ನು ಬಿಟ್ಟರೆ ಇನ್ನು ಯಾವುದರಲ್ಲಿಯೂ ಆಸಕ್ತಿಯಿರುವುದಿಲ್ಲವೆಂದು ತಿಳಿಯುವುದು ತಪ್ಪು. ಅವನಿಗೆ ಆಟದಲ್ಲಿ ಸಂಪೂರ್ಣವಾದ ಆಸಕ್ತಿಯಿರುವುದರಿಂದ ಅವನು ಅದನ್ನು ಬಹಳ ಹೆಚ್ಚಿನದೆಂದು ತಿಳಿಯುತ್ತಾನೆ. ಅವನ ಆಸಕ್ತಿಯನ್ನು ನಮ್ಮ ವಶಮಾಡಿಕೊಂಡರೆ ಅವನು ಆಟದಿಂದ ಕೆಲಸಕ್ಕೆ ಬದಲಾಯಿಸಲು ಸಿದ್ಧನಾಗಿರುತ್ತಾನೆ. ಪಾಠಶಾಲೆಯಲ್ಲಿ ಉಪಾಧ್ಯಾಯರೆದುರಿಗೆ ಗಣಿತದಲ್ಲಿ ಯಾವುದೋ ಒಂದು ಲೆಖ್ಖವನ್ನು ಮಾಡಲು ಹೆಜ್ಜೆಹೆಜ್ಜೆಗೂ

ಮುಗ್ಗರಿಸುತ್ತಿರುತ್ತಾನೆ. ಒಂದು ಗಂಟೆ ಕಳೆದ ಮೇಲೆ ಅಷ್ಟೇ ಕಷ್ಟವಾದ ವಿಚಾರವನ್ನು ಹಿಂಡಿನ ಶಿಕ್ಷಣದಲ್ಲಿ ತಾನಾಗಿಯೇ ಬಹಳ ಸುಲಭವಾಗಿ ದಾಟಿಹೋಗುತ್ತಾನೆ. ಹಿಂಡಿನ ಕೂಟದಲ್ಲಿ ಕೆಲಸವಿಲ್ಲದೇ ಹೋದರೆ ಅದರ ಅಭಾವವು ಅವನಿಗೆ ಗೊತ್ತಾಗುತ್ತದೆ ಮತ್ತು ಅದಿಲ್ಲದಿರುವುದಕ್ಕಾಗಿ ತನ್ನ ಅಸಮಾಧಾನವನ್ನು ಕೂಡ ತೋರ್ಪಡಿಸಬಹುದು.

ನಮ್ಮ ಕಾರ್ಯಕ್ರಮದಲ್ಲಿ ಆಟ ಮತ್ತು ಕೆಲಸ ಎರಡಕ್ಕೂ ಸ್ಥಾನವಿರಬೇಕು. ಇವು ಯಾವ ಪ್ರಮಾಣದಲ್ಲಿರಬೇಕೆಂಬುದನ್ನು ಆಲೋಚನೆಯಿಂದಲೂ ಅನುಭವದಿಂದಲೂ ಕಂಡುಹಿಡಿದುಕೊಳ್ಳಬೇಕು. ಈ ಸಮಸ್ಯೆಯನ್ನು ಯಾವ ಆಕೇಲನೂ ಉಪೇಕ್ಷಿಸುವ ಹಾಗಿಲ್ಲ. ಕೆಲಸವನ್ನು ಬಹಳ ಮಟ್ಟಿಗೆ ಹೆಚ್ಚುಮಾಡಿ ಆಟಗಳನ್ನು ಉಪೇಕ್ಷೆಮಾಡಿರುವ ಊಹಾಶಕ್ತಿಯು ಕಡಮೆಯಾಗಿರುವ ನಾಯಕರನೇಕರನ್ನು ನಾನು ನೋಡಿದ್ದೇನೆ ಮತ್ತು ಊಹಾಶಕ್ತಿಯು ಬಹಳ ಹೆಚ್ಚಾಗಿ ಬರೀ ಆಟಗಳನ್ನಾಡಿಸಿ ಯಾವ ಕೆಲಸಗಳನ್ನೂ ಮಾಡಿಸದಿರುವವರನ್ನೂ ನೋಡಿದ್ದೇನೆ. ಈ ಎರಡು ವಿಚಾರಗಳಲ್ಲಿಯೂ ಹೆಚ್ಚು ತಪ್ಪುಮಾಡುವವರು ಹಳೆಗೈಗಳು. ಅವರು ತಮಗೆ ಎಲ್ಲವೂ ತಿಳಿದಿದೆಯೆಂತಲೂ ಅದಕ್ಕಾಗಿ ಏನೂ ಶ್ರಮಪಡಬೇಕಾದ್ದಿಲ್ಲವೆಂತಲೂ ತಿಳಿದುಕೊಂಡಿರುತ್ತಾರೆ.

ಕಥೆಗಳ ವಿಚಾರದಲ್ಲಿಯೂ ನಾವು ಹೀಗೆಯೇ ನಡೆದುಕೊಳ್ಳಬೇಕು. ನಮ್ಮಲ್ಲಿ ಯಾವ ಕಥೆಗಳು ಇವೆಯೆಂಬುದನ್ನೂ ನಾವು ಹೇಳುವ ಕಥೆಗಳು ನಿಜವಾಗಿಯೂ ಉಪಯೋಗಕ್ಕೆ ಬರತಕ್ಕವುಗಳೇ ಎಂಬುದನ್ನೂ ಆಗಾಗ ನೋಡಿಕೊಳ್ಳುತ್ತಿರಬೇಕು. ಕಥೆಗಳ ತರಂಗಗಳನ್ನೂ ಮತ್ತು ಅನುಬಂಧಗಳನ್ನೂ ನಾವು ಮುಂದಾಗಿಯೇ ಶೇಖರಿಸಿ ಸಿದ್ಧಪಡಿಸಿಕೊಂಡಿರಬೇಕು.

ನಾಡಕುಣಿತಗಳು (Folk-dancing), ಪ್ರಕೃತಿ ಪರ್ಯಟನ (Nature-rambles), ಕೈ ಕೆಲಸಗಳು, ಪ್ರದರ್ಶನಗಳು (Displays), ಶಿಬಿರಗಳು, ಫುಟ್ ಬಾಲ್ ಆಟದ ಗುಂಪು, ಪುಸ್ತಕ ಭಂಡಾರ ಮುಂತಾದ ವಿಚಾರಗಳಿಗೂ ಮೇಲೆ ಹೇಳಿರುವಂತೆಯೇ ಗಮನವನ್ನು ಕೊಡಬೇಕು. ಮುಂದಾಗಿ ಆಲೋಚಿಸದೆ ಹೋದರೆ, ಈ ವಿಚಾರಗಳನ್ನು ಯಾವ ರೀತಿಯಲ್ಲಿ ನಡೆಸಬೇಕೋ ಆ ರೀತಿಯಲ್ಲಿ ನಡೆಸಲಾಗುವುದಿಲ್ಲ.

ಪ್ರತಿಯೊಂದು ಕೂಟದಲ್ಲಿಯೂ ನಡೆಸಬೇಕಾದ ಅಂಶಗಳನ್ನು ಪರಿಷ್ಕಾರವಾಗಿ ಮುಂದಾಗಿಯೇ ಬರೆದಿಟ್ಟುಕೊಳ್ಳಬೇಕು. ಇದರಿಂದ ನಿಮ್ಮ ಕಾಲದ ಉಪಯೋಗವನ್ನು ಸರಿಯಾಗಿ ಮಾಡಿಕೊಳ್ಳುವುದಕ್ಕೂ, ಹುಡುಗರಲ್ಲಿ ಆಸಕ್ತಿಯನ್ನು ಸರಿಯಾದ ರೀತಿಯಲ್ಲಿಡುವುದಕ್ಕೂ, ಮುಂದೇನುಮಾಡಬೇಕೆಂದು ಆತಂಕದಿಂದ ಯೋಚಿಸುತ್ತಾ ಹಿಂದಿನ ಉತ್ಸುಕತೆಯನ್ನೂ ಶಿಸ್ತನ್ನೂ ಹಾಳುಮಾಡದಿರುವುದಕ್ಕೂ ಬಹಳಮಟ್ಟಿಗೆ ಸಹಾಯವಾಗುತ್ತದೆ. ಕಾರ್ಯಕ್ರಮವನ್ನು ಸ್ವಲ್ಪ ಮುಂದಾಗಿ ಮನಸ್ಸಿನಲ್ಲಿ ಯೋಚನೆಮಾಡಿ ಅಲ್ಲಿಗೆ ಬಿಟ್ಟುಬಿಡುವ ಒಂದು ದುರಭ್ಯಾಸವು ಬರುವುದು ಸಾಮಾನ್ಯವಾಗಿರುತ್ತದೆ. ಕಾರ್ಯತಃ ಇದು ಕೊನೆಯ ನಿಮಿಷದವರೆಗೂ ಕಾಲ ತಳ್ಳುವುದು ಇಲ್ಲವೇ ಆಲೋಚನೆಯನ್ನೇ ಮಾಡದಿರುವುದು ಇವುಗಳಲ್ಲಿ ಕೊನೆಗಾಣುತ್ತದೆ. ಮುಂದಾಗಿ ಯೋಚನೆಮಾಡಿ ಬರೆದಿಡುವುದರ ಮಟ್ಟಿಗೆ ಇದು ಸರಿತೂಗುವುದಿಲ್ಲವೆಂತ ಅನುಭವದಲ್ಲಿ ಕಂಡುಬಂದಿದೆ.

ಇಲ್ಲಿ ಒಂದೂವರೆ ಗಂಟೆಯ ಕೂಟಕ್ಕೆ ಅನುಗುಣವಾದ ಒಂದು ಮಾದರಿಯ ಕಾರ್ಯ ಕ್ರಮವನ್ನು ಕೊಟ್ಟಿದೆ.

10 ನಿಮಿಷಗಳು :—ಆರಂಭ-ಘನಗರ್ಜನೆ-ಧ್ವಜಾರೋಹಣ-ಪ್ರಾರ್ಥನೆ-(ಸರಿ ಕಂಡು ಬಂದರೆ) ಪರೀಕ್ಷೆ-ಚಂದಾ ವಸೂಲುಮಾಡುವುದು.

5 ನಿಮಿಷಗಳು :—ಆಟ-ಶರೀರಕ್ಕೆ ವ್ಯಾಯಾಮವನ್ನುಂಟುಮಾಡಿ ಕೂಗಾಟಕ್ಕೆ ಅವಕಾಶಕೊಡತಕ್ಕದ್ದು.

10 ನಿಮಿಷಗಳು :—ಕೆಲಸ-ಮುಖಂಡರು ಮತ್ತು ಶಿಕ್ಷಕರ ಮೂಲಕ.

10 ನಿಮಿಷಗಳು :—ಸ್ಪರ್ಧೆಗಳು-ಆಗತಾನೇ ಮುಗಿಸಿದ ಕೆಲಸಕ್ಕೆ ಸಾಧ್ಯವಾದರೆ ಸಂಬಂಧಿಸಿರಬೇಕು.

10 ನಿಮಿಷಗಳು :—ಆಕೇಲ ಅಥವಾ ಬಘೀರರಿಂದ ಪಾಠ ಅಥವಾ ಕೆಲಸ.

10 ನಿಮಿಷಗಳು :—ಕಾಡಿನ ಕುಣಿತ ಅಥವಾ ಕಥಾಭಿನಯ.

10 ನಿಮಿಷಗಳು :—ಆಟಗಳು-ಕೊನೆಯ ಆಟ-ಹೆಚ್ಚು ಗದ್ದಲದಿಂದ ಕೂಡಿರಬಾರದು.

20 ನಿಮಿಷಗಳು :—ಬುದ್ಧಿ ಮಾತುಗಳು (yarn) ಮತ್ತು ಸಂಸ್ಕಾರಗಳು (ಯಾವುದಾದರೂ ಇದ್ದರೆ.)

5 ನಿಮಿಷಗಳು :—ಉಪಸಂಹಾರ—ಪ್ರಕಟಣೆಗಳು—ಪ್ರಾರ್ಥನೆ-ಘನಗರ್ಜನೆ-ಧ್ವಜಾವರೋಹಣ.

—ಛೀಲ್.

(ಮುಂದುವರಿಯುವುದು)

ರೋವರ್ ಸ್ಕೌಟುಗಳೂ ಗ್ರಾಮಪುನರುಜ್ಜೀವನವೂ

ಗ್ರಾಮಪುನರುಜ್ಜೀವನವೆಂದರೇನು ?

ಗ್ರಾಮ ಪುನರುಜ್ಜೀವನವೆಂಬುದು ಈಗ ಕೆಲವು ವರ್ಷಗಳಿಂದ ಹುಟ್ಟಿದ ಮಾತಾಗಿದೆ. ಜನರಲ್ಲಿ ನಾಗರೀಕತೆಯು ಹೆಚ್ಚುತ್ತ ಬಂದಹಾಗೆ ಪದ್ಧತಿ ಆಚರಣೆಗಳನ್ನು ಮರೆಯುತ್ತ ಬಂದರು. ಮೈಸೂರು ದೇಶವು ಪ್ರಕೃತಿ ಸೌಂದರ್ಯದ ಬೀಡು. ಹಿಂದೂದೇಶದಲ್ಲಿ ಇದು ಮಾದರೀ ಸಂಸ್ಥಾನವೆಂದು ಹೆಸರುಗೊಂಡಿದೆ. ಘನ ಸರಕಾರದವರಿಂದ ಪ್ರಜೆಗಳಿಗೆ ಆಗಾಗ್ಗೆ ಸಲ್ಲುತ್ತಿರುವ ಹಿತೋಪದೇಶದಿಂದ ವ್ಯವಸಾಯ, ಪಶುಪಾಲನೆ, ಕೈಗಾರಿಕೆ ಇವುಗಳಲ್ಲಿ ಆಸಕ್ತಿಯನ್ನು ಕಲ್ಪಿಸಿಕೊಂಡು ಪ್ರಜೆಗಳು ಸಲ್ಲಿಸುತ್ತಿರುವ ಆದರಾತಿಶಯಗಳೇ ಇದಕ್ಕೆ ಕಾರಣ.

ಹಿಂದೂದೇಶದ ಯಾ ಮೈಸೂರು ದೇಶದ ವಾತಾವರಣವನ್ನು ಪಾಶ್ಚಿಮಾತ್ಯದೇಶಗಳಿಗೆ ಸರಿಹೋಲಿಸಲಾಗುವುದಿಲ್ಲ. ಅಲ್ಲಿಯ ರೀತಿ ನಿಯಮಗಳನ್ನು ಇಲ್ಲಿಯೂ ಪಡೆಯಬೇಕೆಂದರೆ ಉದಾಹರಣೆಯು ದೊರೆಯಲಾರದು. ಬಡತನವು ಎಲ್ಲಾ ದೇಶಗಳಲ್ಲಿಯೂ ಇದ್ದೇಇದೆ. ಈ ದೇಶದಲ್ಲಿಮಾತ್ರ ಬಡತನವು ಜನರನ್ನು ಕಾಡುತ್ತಿದೆ; ಬೇರೆ ದೇಶಗಳಲ್ಲಿಲ್ಲವೆಂದಲ್ಲ. ಪಾಶ್ಚಿಮಾತ್ಯರು ಸರಳಜೀವನದಿಂದ ಪ್ರಕೃತಿ ಸೌಂದರ್ಯವನ್ನು ತಾವಾಗಿಯೇ ಕಲ್ಪಿಸಿಕೊಳ್ಳುವ ಸಾಮರ್ಥ್ಯದಿಂದ ಕೂಡಿದವರಾಗಿ ಜೀವನವು ಒಂದು ಬೆಟ್ಟವೆಂಬುದಾಗಿ ತೋರ್ಪಡಿಸಿಕೊಳ್ಳದೆ ಸರಳ ಸ್ವಭಾವದಿಂದ ಕೂಡಿದವರಾಗಿದ್ದಾರೆ.

ದೇಶವು ನೆಮ್ಮದಿಯಿಂದ ಮುಂದುವರಿಯಬೇಕಾದರೆ ಪ್ರಜೆಗಳು ಕಷ್ಟದೇಹಿಗಳಾಗಿರಬೇಕು. ಒಂದು ಸಂಸಾರದಲ್ಲಿ ಬಾಲ್ಯದೇಹಿಗಳು ಹತ್ತು ಜನರಿದ್ದು ಒಬ್ಬನು ಯಾ ಇಬ್ಬರು ಮಾತ್ರಹೊಲ, ತೋಟ, ಗದ್ದೆಗಳಲ್ಲಿ ಅಭಿರುಚಿಯಿಂದ ಕೆಲಸ ಮಾಡುತ್ತ, ಮಿಕ್ಕವರು ಸ್ವಾರ್ಥತೆಯಿಂದ ಪಟ್ಟಣಗಳನ್ನು ತಿರುಗುತ್ತ ಅದರ ಅಲಂಕಾರಕ್ಕೆ ಮರುಳಾಗಿ ಹಾಲು, ಅನ್ನವನ್ನು ಕೊಡುವ ಹಳ್ಳಿಯನ್ನು ಮರೆತಲ್ಲಿ, ದೇಶವು ಹೇಗೆತಾನೇ ಮುಂದುವರಿಯ

ಬೇಕು? “ಕೈ ಕೆಸರಾದರೆ ಬಾಯಿ ಮೊಸರು” ಎಂಬ ಗಾದೆಯಂತೆ ಪ್ರತಿಯೊಬ್ಬರೂ ಕಷ್ಟಾವಲಂಬಿಗಳಾಗಬೇಕು. ಪ್ರತಿಯೊಬ್ಬರೂ ಸರಕಾರದವರಿಂದ ಪದೇ ಪದೇ ಕೊಡಲ್ಪಡುತ್ತಿರುವ ಹಿತೋಪದೇಶಕ್ಕೆ ಕಿವಿಗೊಟ್ಟು ಲಾಲಿಸಿ ಆದರಂತೆ ನಡೆದುಕೊಂಡು ಹೊತ್ತಿನಬೆಲೆಯನ್ನರಿತು, ಕೆಲಸದಲ್ಲಿ ಕೀಳು ಮೇಲೆಂಬ ತುಚ್ಛಭಾವನೆಯನ್ನು ಕಲ್ಪಿಸಿಕೊಳ್ಳದೆ, ವಿದ್ಯಾವಂತರೆಲ್ಲರೂ ಹಳ್ಳಿಗಳನ್ನು ಅಲಕ್ಷಿಸದೆ, ವಿದ್ಯಾಗರ್ವದಿಂದ ಮೆರೆಯದೆ, ಪಟ್ಟಣದ ಕೃತ್ರಿಮ ಆಹಾರಗಳಿಗೆ ಮನಸೋತು ಕೆಲಸಕಾರ್ಯಗಳಿಲ್ಲದೆ ಪಟ್ಟಣಗಳಲ್ಲಿ ಅಲೆದಾಡುತ್ತ ಆಹಾರಗಳನ್ನು ಬದಲಾಯಿಸುತ್ತ, ಸಂಪಾದನೆಗೆ ರಹವಿಲ್ಲದಿದ್ದರೂ ಸಿನಿಮಾ, ನಾಟಕ ಮಂದಿರಗಳ ಗುಲಾಮರಾಗಿ ಅಲೆಯುತ್ತಿರುವುದು, ಕುಟುಂಬದ ಸೌಲಭ್ಯವನ್ನಾಗಲಿ, ದೇಶದ ಸೌಲಭ್ಯವನ್ನಾಗಲಿ ಎಂದೂ ಹೆಚ್ಚಿಸಲಾರವು.

ಅಂದಚಂದದಿಂದ ಶೋಭಿಸುವ ಪಟ್ಟಣವು ಹಳ್ಳಿಗನ ವಾಸಸ್ಥಾನಕ್ಕೆ ಎಂದೂ ಯೋಗ್ಯವಾದುದಲ್ಲ. ಕೆನೆ ಹಾಲನ್ನು ಗಟ್ಟಿ ಮೊಸರನ್ನೂ ಕುಟ್ಟಿ ಪಾಕುಮಾಡಿದ ಅಕ್ಕಿಯ ಅನ್ನವನ್ನೂ ಶಕ್ತಿವರ್ಧಕ ದವಸ ಧಾನ್ಯಗಳಲ್ಲಿ ಮೇಲೆನಿಸಿರುವ ರಾಗಿಯ ರೊಟ್ಟಿಹಿಟ್ಟನ್ನೂ ತಿಂದು ಬೆವರು ಸುರಿಯುವಂತೆ ಕೆಲಸಮಾಡಿ ಜೀರ್ಣಿಸಿಕೊಳ್ಳುವ ರೈತನು, ನಾಗರಿಕತೆಯ ಬಿಕ್ಕಟ್ಟಿಗೂ, ಪಟ್ಟಣಗಳ ಅಂದಚಂದಕ್ಕೂ ಮರುಳಾಗಿ, ಹಳ್ಳಿಯ ವಾಸವನ್ನು ದಿನೇ ದಿನೇ ದೂರೀಕರಿಸುತ್ತ, ಪ್ರತಿನಿತ್ಯವೂ ಮೋಟಾರುಬಸ್ಸು ಮತ್ತು ಇತರ ವಾಹನಗಳಲ್ಲೇ ಸಂಚರಿಸತೊಡಗಿ, ಪಟ್ಟಣಗಳಲ್ಲೇ ಹಲವು ವೇಳೆ ಕಾಲ ಕಳೆಯುತ್ತಾ, ಹಿರಿಯರು ಕೂಡಿಟ್ಟ ದುಡ್ಡಿಗೆ ಮೃತ್ಯುವಾಗಿ, ಹಣದ ಪೆಟ್ಟಿಗೆಗಳು ಬರಿದಾಗಿ, ತಲೆಗೆ ವಸ್ತ್ರವಿಲ್ಲದೆ, ಹಿರಿಯ:ರ ಬಾಳನ್ನು ನೆನೆದುಕೊಂಡು, “ತುರುಬನನ್ನು ನೆನೆದುಕೊಂಡು ಅಳುವ ವಿಧವೆಯಂತೆ” ಪಶ್ಚಾತ್ತಾಪಪಡುವ ಅನೇಕರನ್ನು ನಾವು ಇಂದು ನೋಡಬಹುದಾಗಿದೆ.

ಹಳ್ಳಿಗಳಿಂದಲೇ ದೇಶಕ್ಕೆ ಕೀರ್ತಿ. ಹಳ್ಳಿಗಳು ಮುಂದುವರಿದಲ್ಲಿ ದೇಶವೇ ಮುಂದುವರಿದ ಹಾಗೆ.

ಹಳ್ಳಿಗಳ ಮುಂದುವರಿಕೆಗೆ ಅನೇಕ ಎಡರು ತೊಡರುಗಳಿವೆ. ತೊಡರುಗಳು ಅತಿ ಪ್ರಬಲವಾದುವುಗಳಲ್ಲ. ತೊಡರುಗಳನ್ನು ಸರಿಪಡಿಸಿ ಮೇಲ್ಮೆಯನ್ನು ತರುವ ಶಕ್ತಿಯು ವಾಸವಿರುವ ರೈತನಲ್ಲಿದೆ. ರೈತನು ಹಳ್ಳಿಯಲ್ಲಿರುವ ಕುಂದುಕೊರತೆಗಳನ್ನರಿತು, ಸರಕಾರದವರಿಂದ ಕೊಡಲ್ಪಡುವ ಹಿತೋಪದೇಶಗಳಿಗೆ ಕಿವಿಗೊಟ್ಟು ಲಾಲಿಸಿ ಪಾಲಿಸಿದ ಹೊರತು ಹಳ್ಳಿಯು ಎಂದೂ ಮುಂದುವರಿಯಲಾರದು. ದ್ರವ್ಯವಂತನು ತಾನು ಹಣಗಾರನು, ಆದಕಾರಣ ವಾಸವಿರುವ ತನ್ನ ಹಳ್ಳಿಗೆ ತಾನೇ ಸರ್ವಾಧಿಕಾರಿಯೆಂದೂ, ಬಲಶಾಲಿಯು ತಾನೇ ಸರ್ವಾಧಿಕಾರಿಯೆಂದೂ ಮೆರೆಯಲು ಪ್ರಯತ್ನಪಟ್ಟಲ್ಲಿ ಒಪ್ಪೊತ್ತಿಗೆ ರಹವಿಲ್ಲದ ಬಡವನ ಪಾಡೇನು? ಅವನು ಮೇಲೆ ಕಾಣಿಸಿದವರ ಮುಂದಿನ ಗೊಂಬೆಯಂತಿರುತ್ತಾನೆ. ಗ್ರಾಮಾಭಿವೃದ್ಧಿಕಾರ್ಯಗಳು ಇಂಥಾ ಸ್ವಕಾರ್ಯ ದುರಂಧರರಿಂದ ಎಂದೂ ನಡೆಯಲಾರವು.

ತಾನು ಹುಟ್ಟಿದ ಊರು ತನ್ನದೆಂದೂ ಅದರ ಸಕಲ ಸಂಪತ್ತೂ ತನ್ನದೆಂದೂ, ಒದಗುವ ಆಪತ್ತು ತನಗೆ ಕೂಡಿದ್ದೆಂದೂ ಯಾವನು ಗ್ರಹಿಸಿ ತಾನು ಹುಟ್ಟಿದ ಊರಿನ ಶ್ರೇಯೋಭಿವೃದ್ಧಿಗಾಗಿ ಹಗಲೂ ಇರುಳೂ ದುಡಿಯುತ್ತಾನೋ, ಅವನೇ ಸದ್ಗೃಹಸ್ಥನು; ಆತನೇ ಧಾರ್ಮಿಕನು; ಆತನೇ ದೇಶದ ಕಲ್ಯಾಣಕ್ಕೂ ಭಾಗಿ ಎಂದು ಹೇಳಬೇಕಾಗಿದೆ.

ಹಳ್ಳಿಯ ವಾಸವೆಂದರೆ ನರಕವಾಸವೆಂದು
ಅನೇಕರು ತಿಳಿದಿದ್ದಾರೆ. ಈ ಅಪವಾದಕ್ಕೆ
ಹಳ್ಳಿಯಲ್ಲಿವಾಸವಾಗಿರುವವರೇ ಕಾರಣಭೂತರು.
ಹಳ್ಳಿಯು ನರಕವಾಸವೇ? ಹೌದು, ಎಂದಿನವರೆ
ಗೆ ತಮ್ಮ ತಮ್ಮ ಮಕ್ಕಳನ್ನು ಪ್ರತಿನಿತ್ಯವೂ ಶಾಲೆಗೆ
ಕಳುಹಿಸಿ, ವಿದ್ಯೆಯನ್ನು ಕಲಿಯಗೊಡಿಸುವುದಿ
ಲ್ಲವೋ, ಎಂದಿನವರೆಗೆ ಗ್ರಾಮದಲ್ಲಿ ತಿಪ್ಪೆಗಳನ್ನು
ಹಾಕುವರೋ, ಎಂದಿನವರೆಗೆ ಗ್ರಾಮಠಾಣವು
ಪಾಯಿಖಾನೆಗುಂಡಿ ಎಂದು ಭಾವಿಸಿ, ಮಲವಿಸ
ರ್ಜನೆಗೆ ಊರಿನಿಂದ ಹೊರಗಡೆ ಸ್ಥಳವನ್ನು ಏರ್ಪ
ಡಿಸಿಕೊಳ್ಳವೆ ಇರುವರೋ, ಗ್ರಾಮಠಾಣಗಳಲ್ಲಿ
ಮನೆಗಳ ಪಕ್ಕಗಳಲ್ಲಿ ಲಂಟಾಣ, ಪಾಪಾ
ಸುಕಳ್ಳಿ, ಮುಂತಾದ ಕಾಡು ಗಿಡಗಳುಬೆಳೆದು
ಗ್ರಾಮದ ಅಂದವನ್ನು ಕೆಡಿಸುವವೋ, ಚಾವಣಿ
ಇಲ್ಲದ ಹಾವು ಇಲಿಗಳ ಬಿಲಗಳಿಂದ ಕೂಡಿ
ಇಂದೋ ನಾಳೆಯೋ ದಾರಿಹೋಕರ ತಲೆಯ
ಮೇಲೆಯೋ ಜಾನುವಾರಗಳ ಮೈಮೇಲೆಯೋ
ಮುರಿದು ಬೀಳಲು ನಿಂತಿರುವ ಮುರುಕು ಗೋಡೆ
ಗಳು ಕಂಗೊಳಿಸುವವೋ, ಗ್ರಾಮಗಳಲ್ಲಿ ಅಲ್ಲಲ್ಲಿ
ಗುಂಡಿಹೊಡೆದು ನೀರು ನಿಂತು, ಕೊಳೆತು ದುರ್ವಾ
ಸನೆಯಿಂದ ಕೂಡಿ ಮಲೇರಿಯಾ, ವಿಷಮಶೀತ
ಜ್ವರಗಳಿಗೆ ಕಾರಣವಾಗಿರುವುದೋ, ಗ್ರಾಮದಲ್ಲಿ
ಐಕಮತ್ಯವಿಲ್ಲದೆ ಕಲಹಮಾಡುತ್ತಾ ಕೋರ್ಟು,
ಕಚೇರಿಗಳಿಗೆ ತಿರುಗುತ್ತ, ಲಾಯರುಗಳ ಭಂಟ
ರಾಗಿರುವರೋ, ಅಂದಿನವರೆಗೂ ಹಳ್ಳಿಯವಾಸವು
ನರಕವಾಸವೆಂದೇ ಹೇಳಬೇಕಾಗಿದೆ.

ಹಳ್ಳಿಗಳನ್ನುಉದ್ಧಾರಮಾಡಬೇಕೆಂಬುದೇ ಘನ
ಸರಕಾರದವರ ಸತತ ಪ್ರಯತ್ನವಾಗಿದೆ. ಆದ
ಕಾರಣದಿಂದಲೇ ಪ್ರತಿಗ್ರಾಮದಲ್ಲೂ ಗ್ರಾಮ
ಪಂಚಾಯಿತಿ ಎಂಬ ಸಭೆಯೊಂದನ್ನು ಏರ್ಪಡಿಸಿ
ಗ್ರಾಮದ ಕುಂದು ಕೊರತೆಗಳನ್ನು ತಾವೇ ವಿಚಾ
ರಿಸಿಕೊಂಡು ತೊಂದರೆಗೆ ತಕ್ಕ ನಿವಾರಣೋಪಾ
ಯಗಳನ್ನು ತಾವೇ ಕಲ್ಪಿಸಿಕೊಳ್ಳಲು ಏರ್ಪಾಡು
ಮಾಡಿದ್ದಾಗಿರುತ್ತದೆ. ಪಂಚಾಯಿತಿಯ ಕೆಲಸ
ಕಾರ್ಯಗಳು ಸಮರ್ಪಕವಾಗಿ ನಡೆಯಲು, ಪಂಚಾ
ಯಿತಿಯ ಸದಸ್ಯರಲ್ಲೊಬ್ಬರನ್ನು ಛೇರ್‌ಮ್ಯಾನ
ರಾಗಿ ನಿಯಮಿಸಲಾಗಿರುತ್ತದೆ. ಇವರಿಗೆ
ಗ್ರಾಮಾಭಿವೃದ್ಧಿ ಕಾರ್ಯಗಳನ್ನು ನಡೆಯಿಸಲು
ಹೆಚ್ಚಾದ ಅಧಿಕಾರವನ್ನು ಕೊಡಲಾಗಿರುತ್ತದೆ.
ಕಡ್ಡಾಯವಾಗಿ ತಿಂಗಳಿಗೊಂದು ಸಲವಾದರೂ
ಗ್ರಾಮದ ಕುಂದುಕೊರತೆಗಳನ್ನು ವಿಚಾರಿಸಿ ಸದ
ಸ್ಯರನ್ನೊಳಗೊಂಡು ಮೀಟಿಂಗ್‌ನಡೆಯಿಸಿ ಸಾಧಕ
ಬಾಧಕಗಳನ್ನು ವಿಚಾರಿಸಲೇ ಬೇಕೆಂಬ ನಿಯ
ಮವಿದೆ. ಅನೇಕ ಕಡೆಗಳಲ್ಲಿ ಇದು ಸಮರ್ಪಕ
ವಾಗಿ ನಡೆಯದೆ, ಛೇರ್‌ಮ್ಯಾನರು ತಮ್ಮ ತಮ್ಮ
ಕಾರ್ಯಗಳಲ್ಲಿಯೇ ಮಗ್ನರಾಗಿ ಮೇಲಧಿಕಾರಿಗ
ಳಾದ ಅಮಲ್ದಾರರು ಯಾ ಇನ್ನಿತರ ಮೇಲಾಫೀ
ಸರು ಬರುತ್ತಾರೆಂಬ ವಿಷಯ ತಿಳಿದಕೂಡ್ಲೆ
ಸಾಕಾದಷ್ಟು ಸದಸ್ಯರನ್ನು ಸೇರಿಸಿಕೊಂಡು
ಮೀಟಿಂಗನ್ನು ನಡೆಯಿಸಿ, ಮೇಲಾಫೀಸರು ಬಂದು
ತನಿಖೆ ಕ್ರಮ ನಡೆಯಿಸಿದಲ್ಲಿ ಒದಗಬಹುದಾದ
ಆಕ್ಷೇಪಣೆಗಳಿಗೆ ಅವಕಾಶವಿಲ್ಲದಂತೆ ಮಾಡಿ
ಕೊಳ್ಳುತ್ತಾರೆ. ಇದು ಸಮರ್ಪಕವಾದುದಲ್ಲ.

ತಾನು ಗ್ರಾಮದಲ್ಲೇ ಹುಟ್ಟಿ, ಗ್ರಾಮದಲ್ಲೇ
ಬೆಳೆದು ಗ್ರಾಮದ ಕುಂದುಕೊರತೆಗಳನ್ನುನೀಗಲು
ಒಬ್ಬ ಅಧಿಕಾರಿಯು ನಿಯಾಮಕವಾಗಿರಲು,
ಅವರು ತಮ್ಮ ಜವಾಬ್ದಾರಿಯನ್ನು ಅರಿತು
ಕೊಂಡು ತಾವು ವಾಸವಿರುವ ಗ್ರಾಮದ ಕುಂದು
ಕೊರತೆಗಳನ್ನು ನೀಗಿ ಒಳ್ಳೆಯ ರಸ್ತೆಗಳಿಂದಲೂ,
ಚರಂಡಿಗಳಿಂದಲೂ, ಊರಿನೊಳಗಿರುವ ಹಳ್ಳ
ಕೊಳ್ಳಗಳನ್ನು ಆದಷ್ಟು ತೀವ್ರವಾಗಿ ಮುಚ್ಚಿಸುತ್ತ
ಇದರಿಂದ ಒದಗಬಹುದಾದ ಆಪತ್ತಿನಿಂದ ಗ್ರಾ

ಮದವರನ್ನು ದೂರವಾಗಿರಿಸುತ್ತ, ತಿಪ್ಪೆ ಹಳ್ಳಗಳನ್ನು ಗ್ರಾಮಠಾಣಗಳಲ್ಲಿ ಹಾಕದಂತೆ, ಕಡ್ಡಾಯವಾಗಿ ನಿಲ್ಲಿಸಿ, ಊರಹೊರಗಡೆ ಪ್ರತ್ಯೇಕ ಸ್ಥಳಗಳಲ್ಲಿ ತಮ್ಮ ತಮ್ಮ ಜಮೀನುಗಳ ಹತ್ತಿರ ಹಾಕುವಂತೆ ಏರ್ಪಡಿಸಬೇಕು. ಊರ ಒಳಗಡೆ ಬೆಳೆಯುವ ಪಾಪಾಸು ಕಳ್ಳಿ, ಲಂಟಾಣ ಇವುಗಳು ಗ್ರಾಮದ ಅಂದವನ್ನು ಕೆಡಿಸುವವಲ್ಲದೆ ಇಲಿ, ಹಾವುಗಳಿಗೆ ವಾಸಸ್ಥಾನಗಳಾಗುವುವು. ಗ್ರಾಮಗಳಲ್ಲಿ ಕಕ್ಕಸುಗಳ ಏರ್ಪಾಡು ಇಲ್ಲದ ಕಾರಣ ಗ್ರಾಮದ ಹೆಂಗಸರು ಮಕ್ಕಳು ಸರ್ವರೂ ಇಂಥಾ ಪೊದರುಗಳ ಮರೆಗಳಲ್ಲಿ ಮಲವಿಸರ್ಜನೆ ಮಾಡಿ ಅದರಿಂದ ಹೊರಡುವ ವಿಷಜನಕವಾದ ಗಾಳಿಯು ಊರಲ್ಲೆಲ್ಲಾ ವ್ಯಾಪಿಸಿ ಮನಸ್ಸಿನ ಉಲ್ಲಾಸವನ್ನು ತಪ್ಪಿಸಿ ಜುಗುಪ್ಸೆಯನ್ನುಂಟು ಮಾಡುತ್ತದೆ. ಅಲ್ಲದೆಇದರಿಂದ ಆಮಶಂಕೆ,ಕ್ಷಯ, ನಿಮೋನಿಯ, ಕೊಕ್ಕೆಹುಳದ ರೋಗ (Hook-worm diseases) ಮೊದಲಾದ ಖಾಯಿಲೆಗಳು ಅತಿ ಜಾಗ್ರತೆ ಒದಗುವುವು.

ಹಳ್ಳಿಗಳಲ್ಲಿ ಕುಡಿಯುವ ನೀರಿಗಾಗಿ ಕೆರೆ ಯಾ ಕುಂಟೆಗಳನ್ನೂ ಹೆಚ್ಚಾಗಿ ಉಪಯೋಗಿಸುವುದು ವಾಡಿಕೆಯಲ್ಲಿದೆ. ಮಲವಿಸರ್ಜನೆಮಾಡಿದ ಪಾಯಿಖಾನೆಗಳು ಗ್ರಾಮದ ಅಲ್ಲಲ್ಲಿ ಇದ್ದು ಮಳೆ ಬಿದ್ದ ಕೂಡಲೆ ಅವುಗಳೆಲ್ಲಾ ಹರಿದು ಕೆರೆ ಯಾ ಕುಂಟೆಗಳಿಗೆ ಸೇರುವುದು ಹೆಚ್ಚು. ಅನೇಕ ವೂರುಗಳಲ್ಲಿ ಕೆರೆ, ಕುಂಟೆಗಳಿಗೆ ನೀರಿನ ಆಶ್ರಯವಿಲ್ಲವಾದ ಕಾರಣ ಹೊರಗಡೆಯಿಂದ ಮಳೆ ರೂಪದಿಂದ ಬಿದ್ದು ಹರಿಯುವ ನೀರನ್ನು ಬೇರೆ ಕಡೆ ಹರಿಯದಂತೆ ತಡೆದು ಇಂಥಾ ಕೆರೆ ಕುಂಟೆಗಳಿಗೆ ಹರಿಯುವಂತೆ ಮಾಡಿ ನೀರಿನ ಆಶ್ರಯವನ್ನು ಕಲ್ಪಿಸಿಕೊಳ್ಳುವುದು ವಾಡಿಕೆಯಲ್ಲಿದೆ. ಇದು ಅಧಿಕವಾದ ತಪ್ಪಾಗಿದೆ. ಊರಿನ ಕಶ್ಮಲವೆಲ್ಲವೂ ಕೆರೆಕಟ್ಟೆಗಳಲ್ಲಿ ಸೇರಿ, ಅವುಗಳ ನೀರನ್ನು ಅಡಿಗೆಗೂ ಪಾನಕ್ಕೂ ಉಪಯೋಗಿಸುವುದರಿಂದ ದೇಹಕ್ಕೆ ಎಂದೂ ಆರೋಗ್ಯವು ದೊರೆಯಲಾರದು. ಹೊರಗೆ ಹೋಗುವ ಶತ್ರುವನ್ನು ಮನೆಗೆ ಕರೆದುಕೊಂಡಂತೆ ಆಗುತ್ತದೆ.

ಮನುಷ್ಯನ ಬೆಳವಣಿಗೆಗೆ ಶುದ್ಧವಾದ ಗಾಳಿ, ನಿರ್ಮಲವಾದ ನೀರು, ಹೆಚ್ಚಾಗಿ ಬೆಳಕು ಅತ್ಯಾವಶ್ಯಕ. ಪ್ರತಿಯೊಬ್ಬರೂ ಇವುಗಳನ್ನು ಕಲ್ಪಿಸಿಕೊಳ್ಳಲು ಪ್ರಯತ್ನಪಟ್ಟ ಹೊರತು, ಹಳ್ಳಿಗಳ ವಾಸವು ಸ್ವರ್ಗವಾಸವೆನಿಸಲಾರದು. ಶಾಲೆಗಳಲ್ಲಿ ಉಪಾಧ್ಯಾಯರು ಬಾಲಕರಿಗೆ ಇದನ್ನೇ ಹೇಳಿಕೊಡುತ್ತಿದ್ದಾರೆ.

ಮನುಷ್ಯನ ಶರೀರವು ರೋಗರುಜಿನಗಳಿಂದ ದೂರವಾಗಿರಬೇಕಾದರೆ, ಶುಚಿಯಾದ ಬಟ್ಟೆಯೂ ಪ್ರತಿನಿತ್ಯ ಸ್ನಾನವೂ ಅತ್ಯವಶ್ಯಕ. ಮಕ್ಕಳನ್ನು ಹತ್ತಿರದ ಶಾಲೆಗಳಿಗೆ ಕಳುಹಿಸಿ ವಿದ್ಯಾರ್ಜನೆಯನ್ನು ಮಾಡಿಕೊಳ್ಳುವುದು ಒಂದು ಮುಖ್ಯ ವಿಷಯ. ಸರಕಾರದವರು ಇದಕ್ಕಾಗಿಯೇ ಪ್ರತಿವರ್ಷವೂ ಹಳ್ಳಿಗಳ ಸ್ಕೂಲುಗಳನ್ನು ಹೆಚ್ಚಿಸುತ್ತಾ ಬರುತ್ತಿದ್ದಾರೆ. ತಮ್ಮ ತಮ್ಮ ಮಕ್ಕಳನ್ನು ವಿದ್ಯಾವ್ಯಾಸಂಗಕ್ಕೆ ಕಳುಹಿಸದೆ, ಚಿಕ್ಕಂದಿನಿಂದಲೇ ಕುರಿಯೋ, ಆಡೋ, ದನವೋ ಮೇಯಿಸುವುದಕ್ಕೋ ಇಲ್ಲವೆ ಏನೂ ಕೆಲಸವಿಲ್ಲದೆ ಪೋಲಿಯಾಗಿ ತಿರುಗುವುದಕ್ಕೋ ಬಿಟ್ಟಲ್ಲಿ ಮುಂದೆ ಗೃಹಸ್ಥನೆಂದು ಮನೆಯ ಜವಾಬ್ದಾರಿಯನ್ನು ಹೊತ್ತು ನಿರ್ವಹಿಸಿ ಬಾಳಬೇಕಾಗಿರುವ ಹಸುಮಗುವು, ತಂದೆತಾಯಿಗಳ ಅಜಾಗರೂಕತೆಯಿಂದ ವಿದ್ಯಾಬುದ್ಧಿಯಿಲ್ಲದೆ ಮೂಕಪ್ರಾಣಿಗಳಿಗೆ ಸಮಾನವಾಗಿ ಪ್ರಪಂಚವೇನೆಂಬುದನ್ನು ಅರಿತುಕೊಳ್ಳಲು ಶಕ್ತಿ ಸಾಲದೆ, ಜೀವಮಾನವನ್ನೆಲ್ಲಾ

ಮೂಕಪ್ರಾಣಿಯೋಪಾದಿಯಲ್ಲಿ ಕಳೆಯಬೇಕಾಗುತ್ತದೆ. ಇದಕ್ಕೆಪೋಷಕರ ಅಜಾಗರೂಕತೆ ಮತ್ತು ಮೂಢತನವೇ ಕಾರಣ.

ಹಳ್ಳಿಯ ಉದ್ಧಾರಕ್ಕೂ ರೈತನ ಸುಲಲಿತ ಜೀವನಕ್ಕೂ ದನಕರುಗಳು ಒಂದು ಅಂಗ. ಇವುಗಳನ್ನು ಸರಿಯಾದ ರೀತಿಯಲ್ಲಿಟ್ಟು, ಕಾಪಾಡಿ ಅಕಸ್ಮಾತ್ ಒದಗಬಹುದಾದ ರೋಗರುಜಿನಗಳಿಗೆ ಪಕ್ಕದ ಪಶುವೈದ್ಯ ಶಾಲೆಯಿಂದ ಚಿಕಿತ್ಸೆ ಪಡೆದು ಮೂಕಪ್ರಾಣಿಗಳನ್ನು ಸಂಕಟದಿಂದ ತಪ್ಪಿಸಬೇಕಾಗಿರುವುದು ಒಂದು ಜವಾಬ್ದಾರಿಯಾಗಿದೆ. ಅನ್ಮೃತಮಹಲ್ ಗೂಳಿಗಳನ್ನುಪಯೋಗಿಸಿದಲ್ಲಿ ಆಕಳುಗಳಲ್ಲಿ ಹುಟ್ಟುವ ಕರುಗಳು ಹೆಚ್ಚಿನ ಖರೀದಿಯನ್ನು ಪಡೆಯುತ್ತವೆ. ಇದರಿಂದ ರೈತನ ಉತ್ಪತ್ತಿಯೂ ಹೆಚ್ಚಾಗುತ್ತದೆ. ಇದೇ ರೀತಿ ಅನೇಕ ಸೌಲಭ್ಯಗಳನ್ನು ಘನಸರಕಾರದವರು ಹಳ್ಳಿಯ ಉದ್ಧಾರಕ್ಕಾಗಿ ಕಲ್ಪಿಸಿಕೊಟ್ಟಿರುತ್ತಾರೆ.

ವ್ಯವಸಾಯದ ಇಲಾಖೆಯವರು ರೈತನ ಕ್ಷೇಮಚಿಂತನೆಗಾಗಿ ಸೊಂಟಕಟ್ಟಿ ನಿಂತಿದ್ದಾರೆ. ಪ್ರಯೋಜಕಾರಿಯಾಗುವ ನೇಗಿಲುಗಳನ್ನೂ, ಬಿತ್ತನೆಗಾಗಿ ಆರಿಸಿದ ಬೀಜಗಳನ್ನೂ ಒದಗಿಸಿ ಕೊಡುವುದೂ. ರೈತನ ಉನ್ನತಿಗೆ ಸಲಹೆಗಳನ್ನು ಕೊಡುವುದೂ ಅವರ ಕರ್ತವ್ಯವಾಗಿದೆ. ಬೆಳೆ ಹೆಚ್ಚಾಗಿ ಬೆಳೆಯಲು ಗೊಬ್ಬರವು ಅತ್ಯವಶ್ಯಕ. ಗ್ರಾಮಗಳಲ್ಲಿ ಅಲ್ಲಲ್ಲಿ ಬೆಳೆಯುವ ಕಸಕಡ್ಡಿಗಳೂ ದನಗಳ ಗಂಜಲ, ಸಗಣಿ, ಮಲವಿಸರ್ಜನೆ ಇವುಗಳು ಒಳ್ಳೆಯ ಗೊಬ್ಬರಗಳಾಗಿರುತ್ತವೆ. ಊರಿನ ಹೊರಗಡೆ ರೈತರು ತಮ್ಮ ತಮ್ಮ ಜಮೀನುಗಳಲ್ಲಿ ಗುಂಡಿಗಳನ್ನು ಹೊಡೆಸಿ ಅದರಲ್ಲಿ ಗೊಬ್ಬರವನ್ನು ತುಂಬುತ್ತಾ ಬರಬೇಕು. ಇದು ಬಿಸಿಲಿನಲ್ಲಿ ಒಣಗಿ ಕೆಡದಂತೆ ಸೊಪ್ಪು ಸೆದೆ, ಇಲ್ಲವೆ ಮಣ್ಣನ್ನು ಕೊಂಚಕೊಂಚವಾಗಿ ತೆಳ್ಳಗೆ ಮೇಲ್ಭಾಗ ಹಾಕಿ ಮುಚ್ಚಿಬಿಡಬೇಕು. ಈರೀತಿ ಹಾಕುತ್ತಾ ಬಂದರೆ ಒಳಗಿನ ಸೊಪ್ಪುಸದೆ, ಕಸಕಡ್ಡಿ, ಸಗಣಿ ಇವುಗಳೆಲ್ಲಾ ಕೊಳೆತು ಸಸಿಗಳಿಗೆ ಅತಿ ಪುಷ್ಟಿಕರವಾದ ಗೊಬ್ಬರಗಳಾಗುತ್ತವೆ. ಪರದೇಶದ ಗೊಬ್ಬರಗಳುಬೇಕೆನ್ನುವವರು ವ್ಯವಸಾಯದ ಇಲಾಖೆಯವರು ಅನುಮೋದಿಸುವ ಕಡೆಗಳಿಂದ ಫಲಕಾರಿಗಳಾದ ಗೊಬ್ಬರಗಳನ್ನು ಪಡೆದು ವ್ಯವಸಾಯವನ್ನು ಅಭಿವೃದ್ಧಿಗೊಳಿಸಿಕೊಳ್ಳಬಹುದು.

ವೈದ್ಯಸಹಾಯವು ಮನುಷ್ಯನಿಗೆ ಅತ್ಯವಶ್ಯಕ. ಸಾಧ್ಯವಾದೆಡೆಗಳಲ್ಲೆಲ್ಲಾ ಲೋಕಲ್ ಫಂಡ್ ಆಸ್ಪತ್ರೆಗಳೂ, ಡಿಸ್ಟ್ರಿಕ್ಟ್ ಬೋರ್ಡಿನಿಂದ ವೈದ್ಯಶಾಲೆಗಳು ರೈತನ ಕ್ಷೇಮಕ್ಕಾಗಿ ಏರ್ಪಡಿಸಲ್ಪಟ್ಟಿವೆ. ಶರೀರಕ್ಕೆ ಕೊಂಚ ಸ್ವಸ್ಥವಿಲ್ಲವೆಂದರೆ ಆಸ್ಪತ್ರೆಗಳಿಗೆ ಹೋಗಿ ಡಾಕ್ಟರರಿಂದ ಶರೀರವನ್ನು ಅಜಮಾಯಿಷಿ ಮಾಡಿಸಿ ತಕ್ಕ ಔಷಧಿಯನ್ನು ಹೊಂದಿ ರೋಗವನ್ನು ದೂರಮಾಡಿಸಿ ಆರೋಗ್ಯವನ್ನು ಕಾಪಾಡಿಕೊಳ್ಳುವುದು ಒಂದು ಮುಖ್ಯ ಸಂಗತಿ. “ಆರೋಗ್ಯವೇ ಭಾಗ್ಯ” ಆರೋಗ್ಯವಿಲ್ಲದೆ ಉಪ್ಪರಿಗೆ ಮನೆಯಲ್ಲಿ ವಾಸಮಾಡುವ ಧನಿಕನಿಗಿಂತಲೂ ಆರೋಗ್ಯವಂತನಾಗಿ ದಿನಗೂಲಿಯಿಂದ ಜೀವನಮಾಡುವ ಕಡುಬಡವನೇಮೇಲು. ಆರೋಗ್ಯವಿಲ್ಲದಿದ್ದರೆ ಯಾವ ಸಂಪತ್ತಿದ್ದರೂ ಏನೂ ಪ್ರಯೋಜನವಿಲ್ಲ. ಮನಸ್ಸುಹರ್ಷದಿಂದ ಕೂಡಿರದೆ ಸಂಕಟದ ಕಿರುಕುಳದಿಂದ ನರಳುತ್ತದೆ. ಖಾಯಿಲೆ ಬರುವುದು ದುರದೃಷ್ಟವೆಂದು ಅನೇಕರು ತಪ್ಪು ತಿಳಿವಳಿಕೆ ತಿಳಿದುಕೊಂಡಿದ್ದಾರೆ. ಖಾಯಿಲೆ ಬರುವುದು ಎಂದೂ ದುರದೃಷ್ಟದಿಂದಲ್ಲ, ತಿನ್ನುವ ಆಹಾರದಿಂದಲೂ ಉಡುವ ಉಡುಪಿನಿಂದಲೂ ವಾಸವಿರುವ ಗಾಳಿ ಬೆಳಕಿಲ್ಲದ ಮನೆ

ಯಿಂದಲೂ ಅಲ್ಲಲ್ಲಿ ಹಳ್ಳಕೊಳ್ಳಗಳಿದ್ದು ನೀರು ಸೇರಿ ಕೊಳೆತ ವಿಷಕಾರಿಗಳಾದ ಕ್ರಿಮಿಗಳು ಉತ್ಪತ್ತಿಯಾಗುವುದರಿಂದಲೂ ಮನುಷ್ಯನ ಬಿಸಿ ಯಾದ, ರುಚಿಯಾದ ರಕ್ತವನ್ನು ಹೀರಿ ತಮ್ಮಲ್ಲಿ ರುವ ವಿಷವನ್ನು ಮನುಷ್ಯನ ರಕ್ತದಲ್ಲಿ ಸೇರಿಸಿ ಹಾರಿಹೋಗುವ ಸೊಳ್ಳೆಗಳಿಂದಲೂ, ದುರ್ವಾಸನೆ ಯಿಂದ ಕೂಡಿದ ಗಾಳಿಯಿಂದಲೂ, ಕಷ್ಟಪಟ್ಟು ಬೆವರು ಸುರಿಯುವಂತೆ ಕೆಲಸಮಾಡಿ ಸ್ನಾನವಿಲ್ಲದೆ ಬೆವರಿನಿಂದ ರೋಮಕೂಪಗಳು ಪುನಃ ಬೆವರು ಬರಲು ಅವಕಾಶವಿಲ್ಲದೆ, ಅದರ ಮೇಲೆಯೇ ಕೊಳಕು ಬಟ್ಟೆಗಳನ್ನು ತೊಟ್ಟು ಕೊಳ್ಳುವುದರಿಂದಲೂ ಇಲಿಗಳು, ಚಿಗಟಗಳೂ ಹೆಚ್ಚಾಗಿ ಪ್ಲೇಗು ಎಂಬ ಅಂಟು ಜಾಡ್ಯವು ಬಂದೊದಗುವುದರಿಂದಲೂ ಮನುಷ್ಯನ ನೆಮ್ಮದಿಗೆ ಭಂಗವುಂಟಾಗುವುದು.

(ಮುಂದುವರಿಯುವುದು)

ಬಿ. ಯಂ. ಅಪ್ಪಯ್ಯ.
ಅಸಿಸ್ಟೆಂಟ್ ಡಿಸ್ಟ್ರಿಕ್ಟ್ ಸ್ಕೌಟ್
ಕಮಿಷನರ್,
ಬೆಂಗಳೂರು ಡಿಸ್ಟ್ರಿಕ್, ಹೊಸಕೋಟೆ.

(ಸರ್ವಹಕ್ಕೂ ಕಾದಿಡಲಾಗಿದೆ.)

ಮರಿಗಳ ಕೂಗು

ಎಲ್ಲಾರು ಎಲ್ಲಾರು ಎಲ್ಲಾರು ಕೇಳಿ
ನಮ್ಮ ಈ ಮರಿಗಳ ಕೂಗ
ಹಿಂದುದೇಶದಲ್ಲೆಲ್ಲಾ ಮೈಸೂರೊಂದೇ ಮಾಡಲ್ ಸ್ಟೇಟು
ಸ್ಟೇಟಿಗೆ ಶಿಖರ ನಮ್ಮಯ ಸಂಘ
ಸಂಘ ಅಂಕುರವಿತ್ತಿತು ಇಂಗ್ಲೆಂಡಿನಲ್ಲಿ
ಈ ಸಂಘದ ಚಕ್ರ ಹರಿಯಿತು
ನೂರಾರು ದೇಶ ದೇಶಗಳ ಮೇಲೆ
ನಮ್ಮೂರ ಜನರು ಚಕ್ರವ ಹಿಡಿದು
ಬಿಟ್ಟರು ತಮ್ಮಯ ಊರುಗಳ ಮೇಲೆ
ತಿರುತಿರುಗಿ ತಿರುತಿರುಗಿ
ಸಾಕಾಗಿ ಹೊರಟಿತು ದೇಶಗಳ ಮೇಲೆ
ನಿಮ್ಮೆಲ್ಲಾರ್ನೂ ನಮ್ಮೆಲ್ಲಾರ್ನೂ ಒಂದಾಗಿ
ಮಾಡೋದೇ ಈ ಚಕ್ರದ ಗುಟ್ಟು
ಆಡುತ ಪಾಡುತ ಈ ಬೆಂಕಿ
ಸುತ್ತಲೂ ಕುಣಿಯೋದೇ ನಮ್ಮಯ ಪ್ರಪಂಚ
ನಮ್ಮರಸು ಕೃಷ್ಣ ನಮ್ಮಂತ್ರಿ ಮಿರ್ಜಾ
ನಮ್ಮ ಸಂಘಕೆ ಒಡೆಯ ನಮ್ಮ ಯುವರಾಜ
ಜನಗಳಿಗೆ ಕಾಂತೀನ ದೇಶಕೆ ಶಾಂತೀನ
ಪಾಲಿಸೆಂದು ಬೇಡೋದು ನಮ್ಮಯ ಕೆಲಸ.

ಟಿ. ಕೃಷ್ಣಯ್ಯಂಗಾರ್,—ಮಿತ್ರಸಂಘ.

The Mysore Scout Co-operative Stores

THE ONLY INSTITUTION FROM WHICH TO GET YOUR SCOUT EQIPMENT

Uniforms, Flags, Whistles, Shoulder Knots and other equipment.

Books, Charts, Photographs and Registers.

Indian Scout Pocket Book	Each	1	0	0
Methods of Early Training	—	1	12	0
Gilcraft Series (Nos. 1 to 16)	—	1	2	0
Produx Calculater	—	3	0	0
ಮರಿಗಳ ಕೂಗು	—	1	0	0
Scouting for Boys in India	—	2	0	0
Wolf Cub Hand Book	—	1	15	0
All-India Boy Scout Diary in English	—	0	4	0
The Mysore Boy Scout Diary in Kannada	—	0	4	0
Law chart in Urdu	—	0	3	0
Law Charted in Urdu (Mounted)	—	1	6	0
Wall charts	—	0	4	6
Troop Register big size	—	2	8	0
do small size	—	0	7	0
Other Equipment.				
Scout Whistle with Mysore emblem	—	0	6	0
Shoulder Knots for Scouts	—	0	1	6
do Rovers	—	0	2	0
Shoulder Patches for Cubs	—	0	0	7
Scarves—(triangular, in cotton; supplied to order in required colour) from annas 0-4-0	to	0	10	0
Scarves Cotton; Green-square	each	0	13	0
do Woollen, Green, triangular	—	1	0	0
do Silk square	—	2	4	0
Woggle (Lacquer, wholesale rate)		0	0	10
Garter tabs, Green or Red	—	0	2	0
Belt, leather	—	1	8	0
Belt, web, from 0 6-6 to	—	0	8	6
Cub and Scout Caps	—	0	4	6
Woollen Khaki Hoses big size I quality	per pair	1	14	0
do II do	—	1	9	6
do III do	—	1	6	0
Cotton Hoses	—	0	7	0
Haversack	each	1	6	0
Water bottle	—	1	10	3
Lanyard	—	0	4	6

Shoulder badges—Troop No. and name to be furnished; supplied to order	per 100	1	0	0
Mysore flag	each	4	6	0
Union jack	—	1	1	0
Troop flag	—	8	12	0
Morse signalling flag with stick complete	—	0	5	3
Semaphore Signalling flags with sticks complete	per pair	0	7	0
First Aid Box small size	each	1	9	0
do big size	—	6	8	0
Triangular Bandages	—	0	3	3
do printed	—	0	10	0
Splints	one set	2	4	0
Scout compass	each	1	8	0
Staves	per 100	15	0	0
Hammer	each	0	15	0
Scout knife, big size with a marlin's spike I quality	—	1	8	0
do II do	—	0	14	6
do small size	—	0	11	0
Scout knife, big size with Tin cutter and marlin's spike	—	1	10	0
Ordinary knife Scout pattern, small size with martin's spike	—	0	11	0
Same as above, nickel plated	—	0	13	0
Scout knife and whistle, a combination, just the thing for a good Scout	—	0	12	6
Ordinary knife, big size, stainless steel blade with cork-screw	—	0	15	0
Ordinary knife, stainless steel blade, small size	—	0	6	9
Swadeshi knife	—	1	6	0
Scissors, best steel	—	0	14	0
Hand Axe American pattern	—	1	1	0
do Gilwell pattern	—	1	1	0
Bill Hook double-edged	—	1	9	0
Chopper	—	1	12	6

N. B.—A fresh stock of new Books, Woollen and Cotton Stockings have just arrived.
Ask for a detailed list — — Prices moderate

Apply to The Secretary,

THE MYSORE SCOUT CO-OPERATIVE STORES. LTD.

Scout Headquarters, Irwin Circle, Bangalore City.

ಶ್ರೀ ಶಿವಾಜಿ ಟ್ರೂಪ್, ಮೈಸೂರು.

MARCHING SONG

(ಸಾಹಿಪದ್ಮ ಎಂಬಂತೆ)

ತಾಯಿ ಅಂಬ ಭವಾನಿದೇವಿ । ನಮ್ಮನೆಲ್ಲ ಸಲಹುನೀ ।
ಕರುಣದಿಂದ ನೋಡು ನಮ್ಮ । ಬಾಲಚಮೂದಳವನು ॥ ಪ ॥

ರಾಮದಾಸ ತೂಕಾರಾಮ । ಪ್ರಾಣ ಶಿಷ್ಯನಾದ ಶಿ
ವಾಜಿರಾಜನನ್ನು ನೀನು । ಪ್ರೀತಿಯಿಂದ ಪೊರೆದೆಯೈ ॥ ೧ ॥

ಸಾವಿರಾದ ಆರ್ನೂರಿಪ್ಪ । ತ್ತೇಳರಲ್ಲಿ ಜನಿಸಿದಾ ।
ಷಾಜಿ ಭೌನ್ಸ್ಲೆ ಪುತ್ರನನ್ನು । ಪ್ರೀತಿಯಿಂದ ಪೊರೆದೆಯೈ ॥ ೨ ॥

ತುಂಗ ಯಮುನ ಕೃಷ್ಣ ಗೋದ । ವರಿಯ ವರೆಗೆ ಕಟ್ಟಿದಾ ।
ಮರಾಟರಾಜ್ಯಧೀರನನ್ನು । ಪ್ರೀತಿಯಿಂದ ಪೊರೆದೆಯೈ ॥ ೩ ॥

ಮೊಗಲರನ್ನು ಬಕ್ಕೆಲಿಕ್ಕಿ । ಶತ್ರುವನ್ನು ಜಯಿಸಿದಾ ।
ಮಹಾರಾಷ್ಟ್ರವೀರನನ್ನು । ಪ್ರೀತಿಯಿಂದ ಪೊರೆದೆಯೈ ॥ ೪ ॥

ಅಫ್‌ಜಲ್‌ಖಾನನನ್ನ ತಾನು । ವ್ಯಾಘ್ರನಖದಿ ಚುಚ್ಚಿದಾ ।
ಪೈಸ್ತಖಾನ ಶತ್ರುವನ್ನು ಪ್ರೀತಿಯಿಂದ ಪೊರೆದೆಯೈ ॥ ೫ ॥

ನಿನ್ನ ನೆನೆದು ಕಾರಗೃಹವ । ಆದರಾದಿ ಸೇರಿದಾ ।
ಛತ್ರಪತಿ ಶಿವಾಜಿಯನ್ನು । ಪ್ರೀತಿಯಿಂದ ಪೊರೆದೆಯೈ ॥ ೬ ॥

ಹಣ್ಣು ಹಂಪಲನ್ನು ಕೊಡುವ । ನೆವದಿ ಟೋಪಿ ಹಾಕಿದಾ ।
ಅವರಂಗಜೇಬ ವೈರಿಯನ್ನು । ಪ್ರೀತಿಯಿಂದ ಪೊರೆದೆಯೈ ॥ ೭ ॥

ರಾಯಘಡದ ಕೋಟೆಯನ್ನು । ಚಂದದಿಂದ ಸೇರಿದಾ ।
ಮರಾಟರಾಜ್ಯ ಧೀರನನ್ನು । ಕರುಣದಿಂದ ಪೊರೆದೆಯೈ ॥ ೮ ॥

ಧೀರವೀರ ಶೂರತಂತ್ರ । ನಾಗಿ ರಾಜ್ಯಕಟ್ಟಿದಾ ।
ಮಹಾರಾಜ ಶಿವಬನನ್ನು । ಪ್ರೀತಿಯಿಂದ ಪೊರೆದೆಯೈ ॥ ೯ ॥

ದುಷ್ಟಶಿಕ್ಷ ಶಿಷ್ಟರಕ್ಷ । ಜನಗಣಾದಿ ವಂದಿತಾ ।
ರಾಜರಾಜ ಶಿವಾಜಿಯನ್ನು । ಪ್ರೀತಿಯಿಂದ ಪೊರೆದೆಯೈ ॥ ೧೦ ॥

ಅಂತೆ ನೀನು ಎಮ್ಮದಳವ । ಪ್ರೀತಿಯಿಂದ ರಕ್ಷಿಸು ।
ಸಾನುರಾಗದಿಂದ ನೀನು । ರಕ್ಷಿಸೆಮ್ಮ ಸರ್ವದಾ ॥ ೧೧ ॥

ಕಾಯಿ ತಾಯಿ ಕೃಪೆಯ ತೋರಿ । ನಮ್ಮ ಮೈಸೂರು ಅರಸನಾ ।
ಆತನನುಜ ಪುತ್ರರನ್ನು । ಪ್ರೀತಿಯಿಂದ ಸರ್ವದಾ ॥ ೧೨ ॥

ಕೆ. ಎಸ್. ರಾಮಸ್ವಾಮಿ, ಸ್ಕೌಟ್ ಮಾಸ್ಟರ್,
“ ಶ್ರೀ ಶಿವಾಜಿ ಟ್ರೂಪ್ ”, ಮೈಸೂರು.

ಸ್ಕೌಟು ಲಾವಣಿ.

ಸ್ಕೌಟೆಂಬೋದು । ಬಾಲಚಮೂದಳ ।
ಕಬ್ಬೆಂಬುದೇನೋ । ನೀ ಕೇಳ್ಳೈ ॥
ಕಬ್ಬೆಂಬೋದು । ಮರಿಗಳ ಶಿಕ್ಷಣ ।
ರೋವರೆಂಬುದೇನೋ । ನೀ ಕೇಳ್ಳೈ ॥
ರೋವರ್ ಎಂಬುದು । ದೊಡ್ಡವರಾದಳ ।
ಸ್ಕೌಟನಿಂದೇನುಪಯೋಗ ॥ ೧ ॥

ಸ್ಕೌಟೆಂಬೋನೂ । ಕರ್ತವ್ಯಪರ । ಅಣ್ಣಾ ।
ಸ್ಕೌಟೆಂಬೋನೂ । ಸಹಾಯಪರ ॥
ಸ್ಕೌಟೆಂಬೋನೂ । ವಿಶ್ವಾಸಪರ । ಅಣ್ಣಾ ।
ಸ್ಕೌಟೆಂಬೋನೂ । ವಿಧೇಯಪರ ॥
ಸ್ಕೌಟೆಂಬೋನೂ । ಯಾವಾಗ್ಯು ಸಿದ್ಧ ತಾನು ।
ಅದುವೇ । ಸ್ಕೌಟನ । ಸೂಕ್ತಿ । ಅಣ್ಣಾ ।
ಅದುವೇ । ಆದರ್ಶ । ಸೂಕ್ತಿ ॥ ೨ ॥

ಸ್ಕೌಟೆಂಬೋನೂ । ಪರೋಪಕಾರೀ । ತಾನು ।
ಸ್ಕೌಟೆಂಬೋನೂ । ಮತರಹಿತ ॥
ಸ್ಕೌಟೆಂಬೋನೂ । ಎಲ್ಲರ ಮಿತ್ರ । ತಾನು ।
ಸ್ಕೌಟೆಂಬೋನೂ । ವಿನಯಪರ ॥
ಸ್ಕೌಟೆಂಬೋನೂ । ಆಜ್ಞಾಪಾಲಕ ।
ಅದುವೇ । ಸ್ಕೌಟನ । ಧರ್ಮ । ಅಣ್ಣಾ ।
ಅದುವೇ । ಆತನ । ಧರ್ಮ ॥ ೩ ॥

ಸ್ಕಾಟಿಂಬೊನೂ । ಮಿತವ್ಯಯಿ । ತಾನು । ಅಣ್ಣಾ ।
ಸ್ಕಾಟಿಂಬೇನೂ । ಪರಿಶುದ್ಧ ॥
ಸ್ಕಾಟಿಂಬೋನೂ । ಪ್ರಾಣಿಗಳಾಮಿತ್ರ ।
ಸ್ಕಾಟಿಂಬೋನೂ । ಧೈರ್ಯಗಾರ ॥
ಸ್ಕಾಟಿಂಬೋನೂ । ಹಸನ್ಮುಖಿ ತಾನು । ಅಣ್ಣಾ ।
ಅದುವೇ । ಸ್ಕಾಟನ । ಧ್ಯೇಯ । ಅಣ್ಣಾ ।
ಅದುವೇ । ಆತನ ಧ್ಯೇಯ ॥ ೪ ॥

ನಮ್ಮನ್ನಾಳುವ ನಾಲ್ವಡಿ ಕೃಷ್ಣಗು ॥
ನಮ್ಮಯ ನಾಯಕ । ನರಹಿಂಹಗೂ ॥
ಮರಿಗಳ ನಾಯಕ । ಜಯಚಾಮುಗೂ । ಅಣ್ಣಾ ।
ಮೈಸೂರು ದೇಶದ ಸ್ಕಾಟು ದಳಕೂ ॥
ಚಾಮುಂಡಾಂಬಿಕೆ । ಕರುಣಿಸಲೀವರ ।
ಅದುವೇ । ನಮ್ಮಯ । ಕೋರಿಕೇ । ಅಣ್ಣಾ ।
ಅದುವೇ । ನಮ್ಮಯ ಕೋರಿಕೆ ॥ ೫ ॥

By
K. N. Rama Swamy,
Scout Master.

[ಈ ಪದ್ಯದಲ್ಲಿ "ಸ್ಕಾಟಿಂಬೋನೂ । ಮತರಹಿತ" ಎಂದಿದೆ. ನಮ್ಮ ಚಳವಳಿಯಾದರೋ ಮತದ ಆಧಾರದ ಮೇಲೆ ಕಟ್ಟಲ್ಪಟ್ಟಿದೆ. ಇದು ನಮ್ಮ ಧ್ಯೇಯಕ್ಕೆ ವಿರುದ್ಧವಾಗಿದೆ. ಸ್ಕಾಟಿಗೆ ಅನ್ಯಮತದ್ವೇಷವಿಲ್ಲವೆಂಬುದು ಬರೆದವರ ಅಭಿಪ್ರಾಯವಿರಬಹುದು. — ಸಂಪಾದಕ.]

ಶ್ರೀ ಶಿವಾಜಿ ಟ್ರೂಪ್, ಮೈಸೂರು.

ವರಮುಹಾಬಲಶೈಲಕೃತಾಲಯೆ ।
ನೃಪಮಹೀಸುರ ಕೃಷ್ಣಕುಲಾಧಿಪೆ ॥
ಮಹಿಷಮರ್ದಿನಿ ಪಾಹಿಸದಾಮುದಾ ।
ಪ್ರಭು ಶಿವಾಂಕಿತ ಬಾಲಚಮೂಮಿಮಾಂ ॥ ೧ ॥

ಕಾಲೇಪೌರಜನಾವಲೀರನುಪದಂ । ಸ್ವಾರ್ಥಂವಿನಾಸೇವಿನಃ ।
ಶಾಲಾಬಾಲಚಮೂದಲಸ್ಯರುಚಿರಾ । ರಂಭೋತ್ಸವೇ ಸಂಪ್ರತಿ ॥
ಬಾಡೀಗಾರ್ಡಿತಿ ಮಂಜುನಾಮಕಲಿತೇ । ವಿದ್ಯಾಲಯೇ ಸಂಗತಾಃ ।
ವಿದ್ವಾಂಸೋಽಪ್ಯಧಿಕಾರಿಕೋಽಸ್ತುಭವತಾಂ । ಸುಸ್ವಾಗತಂ ಮಂಗಲಂ ॥ ೨ ॥

ಕಥಮಪಿದಯಯಾವಾऽಸ್ಮಾನು ವಾತ್ಸಲ್ಯತೋವಾ ।
ಸಪದಿಚವಹತೋಸ್ಯಾಃ ನಾಯಕತ್ವಂ ಸಭಾಯಾಃ ॥
ಹಿತಕರಮೃದುವಾಣೀ ಬೋಧಕಸ್ಯಾಪ್ತಕೀರ್ತೇಃ ।
ತವಭವತು ನೃಸಿಂಗಾಭಿಖ್ಯಸನ್ಮಂಗಲಂ ಶ್ರೀಃ ॥ ೩ ॥

ಕ್ರಮಬದ್ಧಪದನ್ಯಸನಂ ವಿದಧನ್ ।
ಸಮವೇಷವಿಭೂಷಣ ಯುಕ್ತತನುಃ ॥
ಜನತೋಪಕೃತೇರತಿ ಮುಖ್ಯತಮೋ ।
ಜಯತಾತ್ಸಂತತಂ ಶುಭಬಾಲಚಮುಃ ॥ ೪ ॥

ಭವೇನ್ಮಂಗಲಂ ಕೃಷ್ಣಭೂಮೀಶ್ವರಸ್ಯ ।
ಜಯೇತ್ಸಂತತಂ ಚಾರುಕಂಠೀರವಾಖ್ಯಃ ॥
ಲಸೇದ್ವಿಸ್ತೃತೋಗಂಡಭೇರುಂಡಕೇತುಃ ।
ವದೇತ್ಸ್ವಸ್ತಿನಿತ್ಯಂ ಜನನಾಂ ಮಹೇಶಃ ॥ ೫ ॥

ಶಿವಾಜಿರಾಜನಂತೆ ಮಾತೃಭಕ್ತಿಯಂ ಸುತೇಜಮಂ ।
ಭವಾನಿದೇವಿ ಪಾಲಿಸಂಬನೀದಯಾರ್ದ್ರ ಭಾವದಿಂ ॥
ಸುವೀರರಾಗಿ ಬಾಳುವಂತೆ ದೇಹಶಕ್ತಿಯನ್ನು ನೀಂ ।
ನವೀನರಾಗದಿಂದ ನೀಡಿ ಬಾಲರೆಂದು ಪಾಲಿಸೈ ॥ ೬ ॥

By
N. Venkata Subbiah,
Assistant Master.

[ಮೊದಲನೆಯ ಐದು ಪದ್ಯಗಳು ಸಂಸ್ಕೃತ ತಿಳಿದವರಿಗೆ ಮಾತ್ರ ಅರ್ಥವಾಗುತ್ತವೆ. ಕೊನೆಯದು ಮಾತ್ರ ಕನ್ನಡಿಗಳಿಗೆ ವೇದ್ಯ. ಯಾರೋ "ಸುಲಿದ ಬಾಳೆಯ ಹಣ್ಣಿನಂದದಿ" ಎಂದು ಒಂದು ಪದ್ಯವನ್ನು ಬರೆದಿದ್ದಾರೆ. — ಸಂಪಾದಕ.]

Editorial Committee's Notice.

1. The Editors request all Scouts, Scouters and others interested in Scouting to patronise THE MYSORE SCOUT by becoming subscribers, by contributing articles and by sending information of Scout doings.

2. Articles etc., intended for publication in THE MYSORE SCOUT should be type-written or written in a clear, legible hand on one side of the paper only and sent not later than the 20th of any month. They should bear the signatures and complete addresses of the authors; names of authors will be printed with the title of their contributions, unless it is specifically desired that pen-names be employed.

   The Editors reserve to themselves the full right of approving and rejecting articles etc., sent for publication, and their decision on the question is final. They have also the right of suggesting to the authors alteration and deletion of parts here and there.

   The Editors do not promise that the articles etc., received at any time will appear in the very next issue of THE MYSORE SCOUT; they will, however, try to publish them as soon as possible.

   Articles etc., disapproved shall not be sent back unless the authors make proper arrangements for such transaction at the very beginning.

   The Editors are not at all responsible for the opinions expressed by their correspondents and writers of articles.

3. To those that send news of the activities of Troops, Crews and Groups, the Editors wish to make a particular appeal that they would kindly make the narratives and descriptions fully Scoutlike.

4. Sketches and photographs forwarded for publication will be thankfully received. The Editors, however, do not guarantee the publication or return of any of them. But all blocks sent for the Editors' use will be returned.

5. For all correspondence relating to articles, photographs etc., please address :—

THE EDITOR,
MYSORE SCOUT, The Boy Scout Headquarters,
Irwin Circle, Bangalore City.

"BE PREPARED"

FOR THE FUTURE BY

Taking out immediately a Policy of Life Assurance

WITH

The Mysore Govt. Life Insurance Committee

PUBLIC BRANCH

The best Institution for a Mysorean to insure his life.

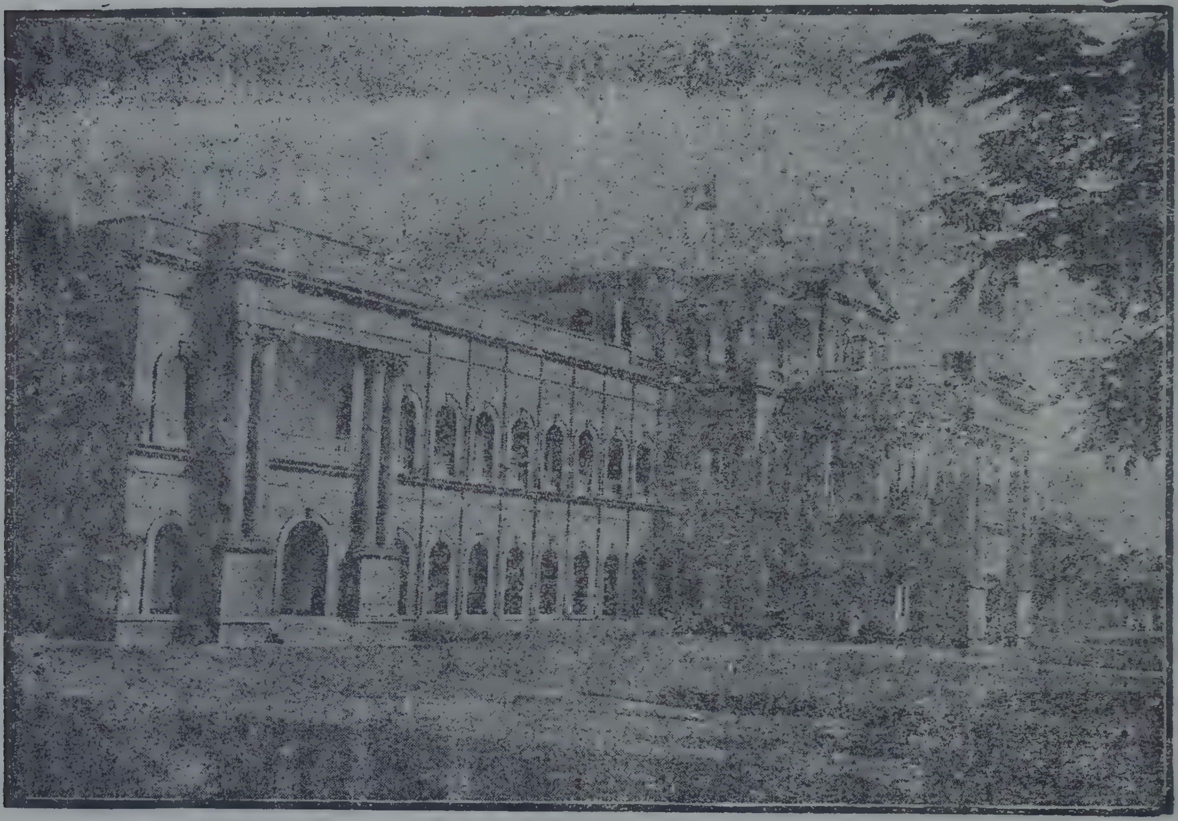

MYSORE STATE LIFE INSURANCE OFFICE, BANGALORE

It helps to inculcate the habits of Thrift, Self-Help and other ideals, precious to every Scout.

Bonus last Declared:—Rs 20 per thousand per annum.

NEXT BONUS YEAR — 1938.

Please apply for particulars:—

THE SECRETARY,

Mysore Government Life Insurance Committee

Bangalore.

Printed at The Power Printing Works, Chickpet, Bangalore City by N. Krishnaswami Rao, Proprietor.

REG. No. M. 3767

THE MYSORE SCOUT

(Official Journal of the Boy Scouts of Mysore)

VOL. XX APRIL 1938 No. 11

PUBLISHED AT

THE BOY SCOUT HEADQUARTERS,

Irwin Circle, Bangalore City.

THE SCOUT PROMISE

ON MY HONOUR I promise that I will do my best—

To do my duty to God, the King Emperor, the Maharaja of Mysore and my Country

To help other people at all times

To obey the Scout Law.

THE SCOUT LAW

1 A Scout's honour is to be trusted.

2 A Scout is loyal to the King Emperor, the Maharaja, his country, his officers, his parents, his employers, his comrades, and to those under him.

3 A Scout is helpful to others.

4 A Scout is a friend to all, and a brother to every other Scout, no matter to what social class, race or religion, the other belongs.

5 A Scout is courteous.

6 A Scout is a friend to animals.

7 A Scout obeys orders of his parents, Patrol Leader or Scoutmaster with out question.

8 A Scout is cheerful under all circumstances.

9 A Scout is thrifty.

10 A Scout is clean in thought, word and deed.

11 A Scout is brave

12 A Scout is self reliant

EDITORIAL COMMITTEE

S. BHYRAPPA, B.A., LL.B., *Editor-in-Chief*

F. C. DEVARAJ URS

C. SUBBA RAU, M.A., (Hons.)

N. S. NARAYANA SASTRI, M.A.

G. HANUMANTHA RAO, M.A.

S. V. RANGANNA, M.A.

H. L. HARIYAPPA, M.A.

H. R. ABDUL GAFFAR, B.A., *Managing Editor.*

BUSINESS NOTICE

1 The annual subscription of *The Mysore Scout* is Re. 1 for all persons and institutions — payable in advance. Postage extra.

2 Subscriptions should be sent by M. O. to *The Managing Editor, "The Mysore Scout," The Boy Scout Headquarters, Fort, Bangalore City.*

3 Arrangements can be made to send the Magazine by V. P. P.

4 Advertisement Rates :—

		Single Issue		One year (12 Issues)	
		Rs.	A.	Rs.	A.
1	One page (single crown quarto) ...	5	0	48	0
2	Half page ...	2	8	24	0
3	Half column ...	1	8	14	0
4	One fourth column ...	1	0	10	0

Apply to the Managing Editor for Special Terms.

CONTENTS

Pages

1 FROM THE EDITORIAL LAIR 235

2 HEADQUARTERS' NOTICES 237

3 HOW A SCOUT CAN EARN MONEY DURING HIS STUDENT-LIFE 239

4 HINTS ON TREATMENT OF ACCIDENTS INVOLVING INJURY TO THE SPINAL CORD 240

5 GET TO KNOW THESE AND CULTIVATE WORLD-FRIENDSHIP 241

6 SHARE THESE JOKES WITH US 242

7 GAMES WHICH YOU MIGHT TRY 243

8 FROM FAR AND NEAR 245

9 DRILL AND ITS PLACE IN THE SCHEME OF SCOUTING 248

10 FROM THE FOUR CORNERS OF OUR FOREST ... 252

11 BOYS' SECTION ಹುಡುಗರ ಪ್ರಕರಣ

Price List of Books, Badges & Photographs.

Available at the Scout Headquarters, Fort, Bangalore City.

	Each Rs.	A.	P.
Badges-Rovers—Rover Pin ...	0	6	0
Rover Badge ...	0	4	0
Scouts—Tenderfoot (metal) ...	0	2	0
P. L. ...	0	2	0
II Class ...	0	2	0
I Class ...	0	4	0
Scoutmaster's ...	0	4	0
A. S M's ...	0	4	0
Maharaja's Badge ...	0	8	0
Commissioner's ...	0	8	0
Assistant Commissioner's ...	0	8	0
Proficiency ...	0	2	0
Star ...	0	12	3
Silk Cord I ...	0	2	0
Silk Cord II and III ...	0	6	0
Cubs—Tenderpad (metal) ...	0	1	6
Proficiency ...	0	1	6
Books—Kannada Handbook for Scouts	0	8	0
Scout's Comrade (Urdu)	0	5	0
Hints to Scoutmasters (Kannada)	0	3	0
Patrol Leaders' Record Book	0	1	0
Rashtrageethegalu (same as Scout Geetagalu but abridged)	0	2	0
Tenderfoot Tests and How to Pass Them	0	1	6
1st class Tests in Kannada	0	3	0
2nd do	0	2	6
Cubbing in Urdu ...	0	12	0
Scouting in India by Mr. C. Subba Rau, M.A., (Hons.)	1	4	0
Photographs—H. H. the Chief Scout's Photo (small size)	0	2	0
H. H. the Chief Scout & Chief Cub together (small size)	0	2	0
ಹಾಡಿನ ಚಿಲುಮೆ Hadinachuilume ...	0	6	0
do Antique paper ...	0	8	0

N.B.—Badges are meant only for the Boy Scouts of Mysore. Postage extra.

THE MYSORE SCOUT

(Official Journal of the Boy Scouts of Mysore)

Vol. XX April 1938 No. 11

FROM THE EDITORIAL LAIR

Summer Camps.

It is really a matter for regret that we have not received any reports about Troop-camping. We had very high hopes of camping activities during this summer. It looks as if our Scouters have completely eschewed camping from their programme of activities. It is needless to say that this is a danger to Scouting. A Troop which does not go out camping does not deserve to be called a Scout Troop at all.

So long as we are satisfied with training a few Tenderfoots and getting them invested by some big "personality" at a public function after making them wait for months on end, our Scouting activities are bound to be a farce and the level of efficiency very low.

A good Scoutmaster realises that camping is a very essential portion of Troop work and will earnestly endeavour to have a camp once at least in a year. We do not feel that any attempt is made in this direction.

It can be safely asserted that the only opportunity of a Scoutmaster to study his Scouts at close quarters with a view to understand their deficiencies and training them for good citizenship by meeting these deficiencies and laying foundations of sound character, would be in a camp. A Troop may have existed for a number of years, may have participated in several rallies and bagged a number of trophies, but still if it does not go out camping it is not worth notice.

It is not too late. There is plenty of time to make an earnest attempt and we appeal to Scouts and Scouters to justify themselves by showing a good record of camping.

Second Round Table Conference.

The disheartening news that the Second Round Table Conference ended in a fiasco has reached us just now. The expectations of the Scouting world were very high with regard to the outcome of this Conference. A large body of Scouters believed in the wisdom and farsightedness of those that met there and were sanguine about a satisfactory conclusion to the most sorry state of affairs obtaining at present. It is a pity that the hopes of many earnest Scouters have been blasted. Once again it is a question of "Doctors" disagreeing.

The "Elders" have failed to give a lead and it is abundantly clear that no one that was able and willing to see the others' point of view. Every one in that congregation appears to have "stuck to his guns" with the result that others have lost their faith in them.

The result is obvious. There will be a number of Scout Associations with divergent

aims and methods. At any rate, even granting that Associations like the Seva Samithi, Madras, Bombay and United Provinces are going to form a United National Association, the General Headquarters will stand aloof.

The boy who is of paramount importance and for whose benefit alone the Movement can exist with any justification, is forgotten. His position has been ignored, his rights brushed aside, and his interests have been subordinated to the prestige of the "fighters"

We feel that it is not too much to hope that even now there are possibilities of an amicable settlement, if every one who is in the fore-front of the fight makes up his mind to give some scope to "give and take" methods.

Multiplicity of Offices.

Some of the reports that we receive disclose that there are a few Scouters who hold multiple offices. They are in charge of a Pack and a Troop or more than one Pack or Troop. They feel called upon to call themselves "Scout and Cubmasters" or "Cub and Scoutmasters."

We do not believe that any individual could devote his spare time and energy to more than one unit. Besides, loyalty to a unit demands that he should stick to it (one unit) and not go about doing something here and there.

This fact is made very plain by Rule 278 of the Policy, Organisation and Rules which clearly lays down that a person can not hold more than one warrant at a time and it need hardly be pointed out that the handling of a unit by a non-warranted officer is unwarrantted and opposed to the P.O.R.

There can be no objection to a Scouter giving a helping hand to a brother Scouter, but any body who likes to call himself a Cub and Scout Master or a Scout and Cub Master betrays his own ignorance.

We earnestly hope that Scouters would realise this error and drop such appellations.

The Chief Scout wants you to be a Canal

That is :

1. **Run straight.**
2. **Look wide—take a big view of the world around you, and don't be wholly taken up with your own little selfish amusements or troubles.**
3. **Be helpfull to other people, and you'll be happy.**

Headquarters' Notices

Warrants issued during March 1938.

Mysore District.

Messrs.—

B. Beerappa, Asst. Dist. Scout Commissioner, Mandya Sub-Division Area.

C. M. H. Ranajodh Singh, Asst. Dist. Scout Commissioner, Mysore Sub-Division Area.

R. V. Patankar, Asst. Dist. Scout Commissioner, Sivasamudram Area.

K. Lingaiah, Cubmaster, 1st Pack, Bannur.

G. B. Keshavamurthy, Group Scoutmaster, 1st Troop, Bannur.

M. Venkatasubbaiah, Scoutmaster, II Bannur Troop.

Marideva Gowda, Cubmaster, II Bannur Pack.

H. S. Srikantiah, Cubmaster, Saragur.

Chikkarangaiah, Cubmaster, Veerabhadra Bannur Pack.

University District.

G. Hanumantha Rao, M. A., Rover Scout Leader, Maharaja's College, Mysore.

H. R. Abdul Majid, M.A., Scout Master, Maharaja's College, Mysore.

C. Rangachar, B.Sc., M.Ed., Maharaja's College, Mysore.

N. S. N. Sastry, M.A., Group Scout Master, Maharaja's College, Mysore.

Kolar Gold Field District.

P. Ananda Raj, Scoutmaster, 7th K.G.F.

M. Ramaswamy, Asst. Cubmaster, 7th K.G.F.

Tumkur District.

H. Subramanya Sastry, Scoutmaster, Midigesi.

Warrants Issued and Renewed during April 1938.

Mysore District—Renewed.

Brothers—

1 P. Mopuraiya Chetty, S.M., 1st Bellur.
2 P. S. Padmarajiah, S.M., 1st Bellur.
3 P. Sreenivasiah, C.M., Bellur.
4 B. Nanjundiah, S.M., 1st Nagathihalli.

Fresh Warrants.

1 A. Dase Gowda, C.M., Kanchanhally.
2 Sheik Rafee Ahmad, C.M., Nagamangala.
3 Puttegowda, C.M., Kadabahalli.
4 N. Thimma Setty Gowda, C.M., Thuppadamadu.
5 T. V. Sivabasappa, C.M., Talakad.
6 Mohamed Sulaman Khan, C. M., Nagamangala.
7 M. Narasimhaih, C.M., Kodagahalli.
8 N. Ramachandriah, C.M., Gargeswary.
9 N. M. Thime Gowda, C. M., Honnenhalli.
10 N. Linge Gowda, C.M., Byladakere.
11 P. Parswanathaiya, C.M., Bellur.
12 B. S Nanjappa, C.M., Bogadi.
13 S. Balasundaram, C.M., Frenchrocks.
14 N. Suryanarayana Sastry, C. M., Chinya.
15 K. R. Muthuswamy Iyer, C.M., Nanjangud.
16 T. R. Seshadri Iyengar, C.M., Nanjangud.
17 B. S. Shankaranaryana Rao, C. M., Vajamangala.
18 K. B. Doddegowda, C.M., Ankanahally.
19 M. Abdul Jabbar, C.M., Nagamangala.
20 J. Hongere Gowda, C.M., Bellur.
21 K. Javariah, C.M., Bellur.
22 B. Nanjundiya, C.M., Nagathihalli.
23 C. S. Bore Gowda, C.M., Nagathihalli.
24 B. Narayana Iyengar, C.M., Dadaga.
25 N. T. Thimma Setty Gowda, C.M., Dadaga.
26 K. Siddaiya, C.M., Melligere.
27 D. K. Srinivasa Rao, C.M., Devalapura.
28 Dr. M. S. Ramaswamy, Troop Surgeon, Bellur.
29 S. M. Rajagopalachar, S. M., Heggadadavanakote.

Mysore City.

1 K. N. Ramaswamy, S. M., B. G. Lines Mysore.

2 S. Syed Hussain, A. S. M., B. G. Lines, Mysore.

K. G. F. District.

1 C. Varadaraj, C.M., 4th K.G.F.

Shimoga District.

1 S. Seshadri, S.M., Bhadravathi.

2 S. M. Siddiah, C.M., Shimoga.

3 N. Basappa, C.M., Daginakatte.

Bangalore District.

1 G. Krishna Setty, C.M., Kalathammanahalli

2 N. Chandra Rao Khaatkar, S. M., Gudemaranahalli.

3 D. S. Venkatachalapathiah, C. M., Handenahalli.

Kadur District.

1 S. Lakshmaniya, C.M., Tarikere.

2 K. Maliyappa. C.M., Tarikere.

3 Shaik Ismail, C.M., Tarikere.

4 S. Krishnappa, C.M., Tarikere.

5 T. Ramavadhani, C.M., Tarikere.

List of Campers at the Advance Course for Cubmasters held at Chitaldroog from the 11th to the 18th of April 1938.

Reds.

1 V. Lakshmipathi, Town Primary Boys' School, Chitaldroog.

2 R. Katiah, Primary Boys' School, Sasalahatty.

3 M. Vasudeva Murthy, Cotton Market Pri. Boys' School, Davangere.

4 A. R. Satyanarayana Rao, Primary Boys' School, Kogunde.

5 C. Channabasappa, Primary Boys' School, Guddadarangavvanahalli.

6 M. Lakshmanappa, Primay Boys' School, Belaghatta.

Browns.

1 S. Thirumalappa, Primary Boys' School, Mayakonda.

2 M. G. Narappa, Primary Boys' School, Kakkaragola.

3 M. Chandrasekhariah, Primary Boys' School, Harihar.

4 S. G. Siddappa, Primary Boys School, Bilasanur.

5 T. Bheemappa, Kaipet Primary Boys' School, Davangere.

6 N. Anjaneya, Old Town Primary Boys' School, Davangere.

Blues.

1 N. S. Krishna Murthy, Chamarajpet Primary Boys' School, Davangere,

2 Aziz Ahmed, Urdu Primary Boys' School, Chitaldroog.

3 M. Raghavendra Rao, Primary Boys' School, Honnur.

4 N. P. Shivalingappa, Primary Boys' School, Thurchagatta.

5 M. Halappa, Kaipet Primary Boys' School, Davangere.

6 B. Gundu Rao, Pri. Boys' School, Kadajji.

Greens.

1 V. Rama Rao, Primary Boys' School, Rampur.

2 Fakrodeen Sab, Primary Boys' School, Nagasamudra.

3 Y. Goolappa Setty, Primary Boys' School, Bommagondanakere.

4 C. S. Venkatanarayana Rao, Primary Boys' School, Konasagara.

5 M. K. Basaviah, Primary Boys' School, Metikurke.

6 S. Channaveerappa, Old Town Primary Boys' School, Davangere.

Yellows.

1 K. Krishna Rao, Primary Boys' School, Mathadakurubarahatti.

2 M. Narayana Murthy, Primary Boys' School, Babbur.

3 A. K. Yannappa, Adi Karnataka Primary Boys' School, Maradihalli.

(continued on page 251)

How a Scout can Earn Money during his Student-life.

(SCOUT-CRAFT).

One of the tests for obtaining the Second Class Badge is, that a Scout should have in the Savings Bank, or deposited with his Scoutmaster, at least eight annas saved or earned by himself.

A Scout is considered to be thrifty and the above test is particularly laid down so as to lead the Scout on to that goal. Every Scout should take care that the amount he has earned by his own labour, is properly utilized: many Scouts are of opinion that this particular test is very difficult to pass while they are students, as they feel that they cannot go about earning money. But, I feel that there is no difficulty if the following points are borne in mind and put into practice.

I do not propose in this article to deal with the question of saving money; it is very easy for any body with a little of self-control to do it. But one feels that he is a better Scout if he is able to earn something by his own efforts and save it.

It is the natural instinct of every young boy to observe intelligently and learn something as time passes and this is specially so with regard to some of the handicrafts. In Scouting, there are many subjects in the scheme of Proficiency Badges, which a Scout is expected to learn and become proficient in, to get a particular badge. And if such hobbies are started early and continued with interest, I am sure that every Scout can earn some money during his leisure time. If he continues this habit, he can supplement his income, in later life, when he has to face the responsibility of maintaining a big family.

If each Scoutmaster, realises his duty with regard to finding out for himself in which particular subject the individual Scout is interested and giving him opportunities and facilities to learn it, it is not a great thing for the boy to earn the minimum of eight annas, in the space of a month even.

Let us assume that a boy is interested in gardening. The Scoutmaster should find out a person, who knows the subject well or an Instructor (if any) appointed by the Scout Headquarters for the particular subject and arrange for talks and practical work. If there are more boys in the troop, who are interested in the subject, they must be induced to participate in the work. The Instructor should clearly tell the Scouts the proper season for particular vegetables.

If at the commencement of the rainy season, seeds of coriander, brinjal, chillies and lady's fingers etc., are sown, I am sure, after a few months of work and waiting, the boy can easily make at least Rs. 4 in return for his investment of about an anna and with very little labour.

But, it is important that the boy should know the subject very well and must be shrewd enough to plant the seeds at the proper time and take care of the plants in a proper way. And out of this income, he can easily keep eight annas in a Savings Bank to qualify himself for the test.

Now, there is a practical difficulty about finding a sale for the yield. The parents of the Scouts will certainly not like the idea of their sons going to the market in public for selling what they have grown, leaving aside their studies and other duties. I am of opinion that nothing of this kind is required, except a bit of co-operation on the part of other Scouts and parents. I do not believe that any parent would be foolish enough to refuse to buy fresh vegetables at a cheaper rate; it may even be what his own boy has grown. On the other hand, he will be thankful that his own boy is getting into the habit of earning and saving money and he is sure to be proud of his son.

There are many other suitable handicrafts for the Scouts to engage themselves in and make money even while they are students. Tinning vessels, book-binding, fret-work, weaving net bags, making belts out of thread or leather and cycle-repairing are some of them.

If a boy knows how to tin vessels, his brother Scouts will be very glad to give their own vessels for tinning, with the consent of their parents for a reasonable charge. If the Scout knows book-binding, his brother Scouts and even class-mates will encourage bim by getting their torn books bound at a reasonable rate. By these means, a Scout can certainly earn at least eight annas to qualify himself for the Second Class Badge.

There are some other ways of earning too, viz., preparing Ganesh and other idols from clay during the respective festivals, selling various toys during jatras and fairs, arranging for the care of cycles during jatras or other festivals for a nominal charge.

Each Scout should select what is in his line and earn money to qualify himself for the test. These means help to the Scouts to keep up their promise and stand them in good stead in later life by making them thrifty, industrious, self-confident and self-reliant.

N. S. KULKARNI,
Assistant Scout Commissioner,
Bangalore.

Hints on the Treatment of Accidents involving Injury to the Spinal Cord.

Dr. Byron Polk Stookey, Manhattan, Brain and Spinal Cord Specialist has given advice, not included in any first-aid manual, regarding the handling of cases in which there has been injury to the spinal cord, as bad handling is sure to result in paralysis of limb or other. The following are the hints that he has given :—

First, never lift the head of an injured person until he has told you whether he can move his legs or his hands. If he cannot move his legs his back is broken. If he cannot move his hands his neck is broken. In both cases the spinal cord is injured. If you lift his head to give him a drink of water, or fold him up to carry him you inevitably grind the spinal cord between parts of the broken vertebra and destroy any useful remnant of the cord which may have escaped injury in the original accident.

When the back is broken, gently roll the victim on to a blanket so that he rests face downward. When the blanket is lifted, the victim's back sags, thus removing pressure from the spinal cord.

When the neck is broken, gently roll the victim on to a blanket so that he rests face upwards, and under no circumstances with the head tilted forward. This is the best position to prevent movement of the fractured cervical vertebrae.

If the victim must be carried by hand, four first-aiders should form a team, one at the victim's head, another at his feet, the others at each hip. While those at the hip lift and carry, the others gently pull and carry. The traction at the head and feet holds the vertebrae apart and prevents them from grinding against the injured cord.

When the victim is unconscious, handle him as though his back or neck were broken. — (Extract from *Radiant Health Messenger.*)

Get to know these and Cultivate World-Friendship.

Pen Pals wanted anywhere, preferably in India, Newfoundland, Canada, Malta or Hongkong. Must speak English; interested in Stamps.—J. Mullin, 72, Farm Road Garden, Queen's Ferry, Nr. Chester.

Two keen British Scouts would like to correspond and swap with Scouts in India, interested in Scouting.—D. Freeborn, 5, Linden Avenue, Wellington, Surrey.

Khalaf E. Hasonali, Aden-Camp, Arabia wants correspondence in English. He is prepared to exchange stamps, post cards and magazines.

James Knowles, Broughdone, Cullybackey, Co, Antrim, Ireland, desires correspondence from Scouts in India. English speaking essential. He is interested in any thing, especially books, post cards, Scouting and also in exchanging things.

D. Pallant, 5, Cedar Grove, Redcar, Yorks, wants pen-pals interested in Scouting.

J. Duckworth, 12, Somerset Drive, Bury, Lancashire, wants correspondents interested in most things general, but not stamps. He can speak English or French and is 15 years old.

D. A. Gee, King's College, Taunton, Somerset, wants English-speaking correspondents from India.

T. Tulley (A. S. M.), 25, Haslemere Road, Bexleyheath, Kent, wishes to correspond with A.S.Ms. and other Scouters. He wants that photographs should be sent if possible.

W. Jordan, 78, Woodside Avenue, Alperton, Middlesex wants pen-pals who are able to speak English.

G. Motts, 21, Westbourne Grove, Lincoln, wants pen-pals who speak English and who are interested in Scouting, stamps, sports news, badges and newspapers.

B. De-Ath, 1, Station Road, Whittlesey, Nr. Peterborough, wants pen-pals. He is 18 years old and is interested in sport, but not stamps.

Share these Jokes with Us.

The Quickest Way.

Old Lady (to policeman in West End) "I say, constable, can you tell me the quickest way to Charing Cross Hospital?"

Policeman : "Well, mum, I should say the quickest way would be for you to cross the Strand with your eyes shut."

Too Many Times.

He arrived at his golf club late. "It was really a toss up whether I should come here or go to the office," he explained. Then he added thoughtfully, "and as it was, I had to toss up fifteen times."

Too May Hogs.

A claim was being made against a railway company for the loss of twenty-four hogs, which had been killed on the line, and the counsel was making out a strong case. "Think of it," he said; "think of the great loss to my client. It is not a question of the massacre of one or two hogs, but of twenty-four—just twice as many, gentlemen of the jury, as there are in the box."

How Long.

Irate Customer : "I say, waiter, how long will that sausage be that I ordered ten minutes ago?"

Waiter : "Well, sir, I should say somewhere about four inches.

Doctor's Fee.

Patient (calling on doctor) : "I wish, doctor you would give me a thorough examination."

Doctor : "Certainly, I will examine you for £20."

Patient : "That's right; and if you find it I'll give you half."

Same Landlord.

Villager (showing stranger over famous cottage): "Three 'undred years old this be, sir; very 'istorical, and never a stick nor a stone altered in all them years."

Stranger : "Must be the same landlord I've got."

Tiger in Pyjamas.

"And I crept out in the dead of night and shot a tiger in my pyjamas." "Gracious, how did it get into your pyjamas?"

Loss of Limb.

There was a timid knock at the door. "If you please, kind lady," said the beggar, "I've lost my right leg." "Well, it ain't here," roared the lady of the house, as she slammed the door.

Too Clever.

Two gentlemen fro' Aberdeen agreed to have a fishing competition, the first to catch a fish agreeing to stand a dinner for both. They sat by a stream for four hours before each discovered that the other was using no bait.

More Accommodation

A pompous individual entered an office, and the proprietor asked him to take a seat whilst he proceeded with some writing. After a minute or two the man said, "Perhaps you didn't catch my name. I am Alderman J. Jackson," "Well, well," said the business man, without looking up from his work, "In that case, take two seats."

Complications.

"Did your friend completely recover from his accident?" "No, complications set in." "Really? How?" "He married the nurse."

Her Sin

A young girl went to a priest and told him that she was guilty of a besetting sin that could not break herself of. Every day and all day she found herself looking into her mirror and saying, "Oh, how beautiful I am." "Ah," said the priest, "but that is not a sin: it is a mistake!"

Games which you Might Try.

Knot Cricket.

It is an excellent game to make you expert in knotting. This is how it is to be played:—

One Patrol becomes Batsmen, but they do not score the runs! Another patrol are the Bowlers; they make the runs! Now you see why it is not cricket.

Two chairs are placed about eight yards apart. No. 1 Batsman sits on one chair and No. 1 Bowler on the other. The Bowling side also provides a Runner, who stands near the Bowler, who has a length of knotting rope. The Bowler throws the rope to the Batsman, at the same time shouting the name of a knot. The Runner immediately begins making runs between the two chairs until the Batsman has made the knot and has thrown the rope to the floor. The runs are counted for the Bowling side.

Now this is what makes the game exciting. Should the Batsman throw in the rope (with the finished knot) when the Runner is out of his crease, i. e., actually making a run, the Bowling side only gets half the runs scored.

If the Batsman cannot tie the knot, or ties it incorrectly, the Bowlers score ten runs. But in this case the Bowler is called upon to tie it. Should he also fail, no runs are scored.

When all the Batsmen have had their innings, the Patrols change places. A new Bowler and Runner should come on for each Batsman.

This game can be confined to Tenderfoot Knots, Pioneer Badge Knots, or, as proficiency is obtained, any good knot.

Stalkers and Snipers.

This is a quiet game for two Patrols. Chalk circles, at irregular intervals, are drawn down the length of the room. (If in a field they may be marked with a big nail or Marlin's spike of the Scout knife). These are numbered consecutively, as shown in the accompanying figure.

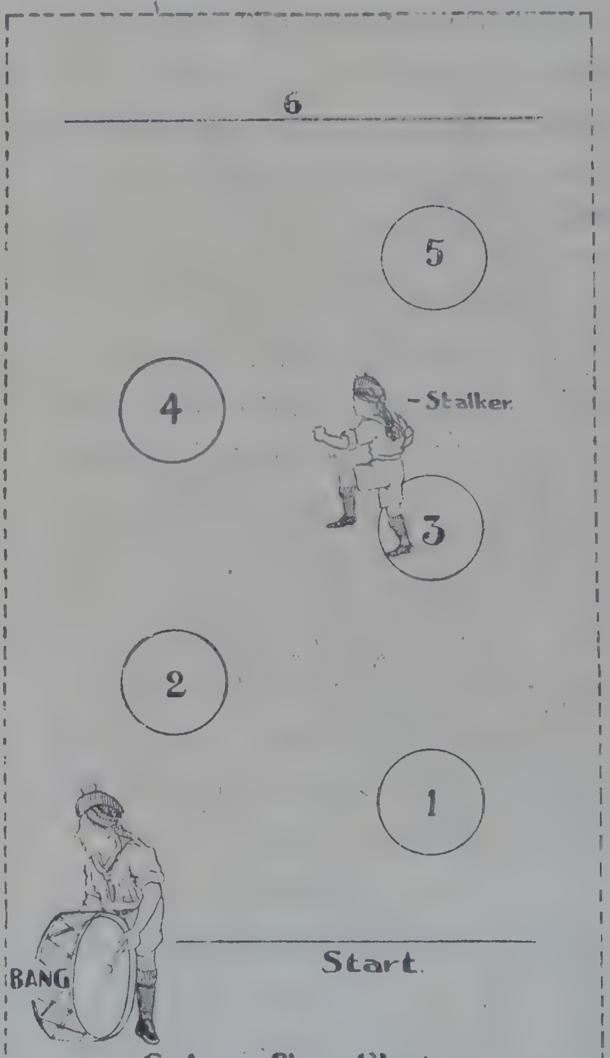

Sniper fires Shot

One Stalker tries to get from the first circle to the last one without being "killed" by a Sniper. The Snipers take it in turn to "fire" three shots each. These are done by ringing a bell, giving a bang on drum or a tin box, or

blowing a whistle, the Sniper having his back to the Stalker.

If the "shot" catches the Stalker out of a circle (any part of his foot even), the Stalker is "killed" and another takes his place. He takes as his score the number of the circle he has reached, i.e., if he gets as far as Circle 4 before he is killed, he scores 4 points for his Patrol. When all the Stalkers have tried, they change places with the Snipers.

Absolute silence is required for this game so that the Sniper can hear the Stalker making any move. The Stalker can use any means—such as stamping his foot, etc.,—in order to draw the Sniper's fire. However, the Stalker must move within a time-limit of 15 seconds.

Boots.

Each Scout removes his shoes and all the shoes are heaped in the centre of the room or field in which the game is played. When the signal is given, the Scouts run from their corners to the centre and each one puts on his own shoes. The Patrol in which each Scout has put on his shoes correctly and laced it in proper form and stood at alert in the quickest time wins. (Standing at alert, putting on his own shoes and in correct form are very important).

The Double Ring Ball.

Two Patrols, or larger teams, can play this game, in which a foot-ball is used. The space available is divided into two courts by a chalk lene. In each court a circle about twelve feet in diameter is drawn. In a small circle, in the centre of each large ring, an object like an Indian club, a brick or even a light chair is placed.

Now let us suppose that the Owls are to play the Bulls. The Owls take up their

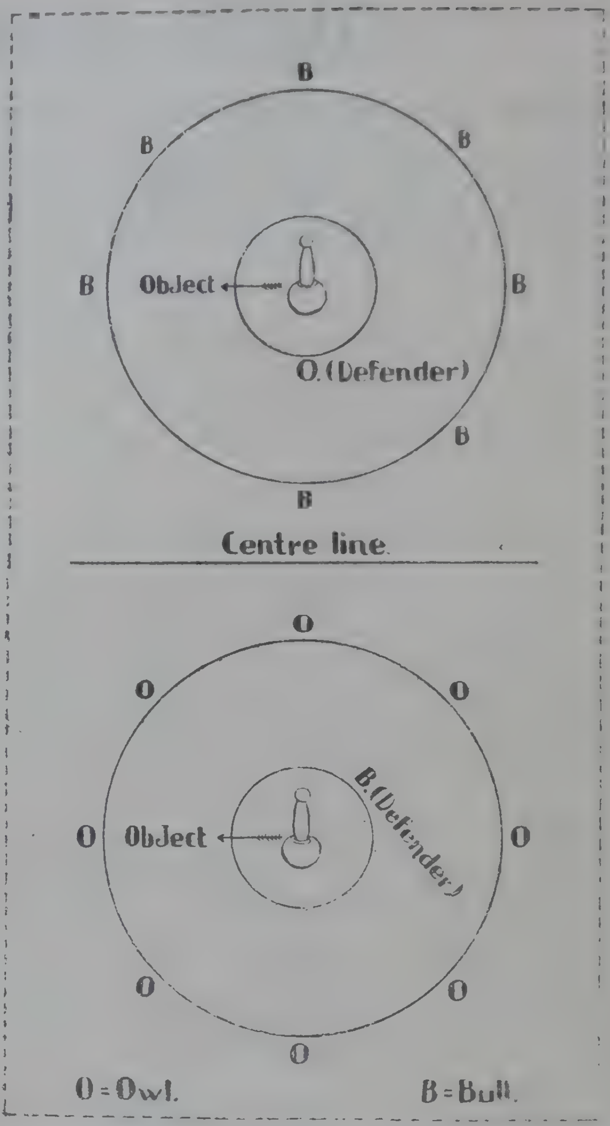

position around Circle 1, while one Owl becomes a Defender in Circle 2. The Bulls take their places around Circle 2, with one of their number as Defender in Circle 1. No player can cross the line.

The umpire starts the game by bouncing the ball on the centre line. Whichever Patrol secures the ball will try to knock over the object in the centre of the ring, defended by the other Patrol. When a Defender gets the ball, he throws it across the centre line to one of his Patrol, who then carries on with the attack in that circle. A goal is scored when the object is knocked over, and the first team to score five (or ten) goals wins the game.

—*From the Scouter.*

FROM FAR AND NEAR.

Governor of Ceylon visits Scout Colony at Kalutara

The Scout Colony was established in November 1931, and covers 30 acres. The purpose is to further the application of Scout methods in training boys, to indicate lines on which general problems of education, character-training, food production, colonisation and unemployment may be tackled. Three main sections aim at training in practical agriculture; to produce teachers; and a boys' school for Wolf Cubs.

All colonists do community work in the paddy fields, in planting, in building, or in constructing roads, wells, etc., and all are trained in cooking, sewing and other crafts.

Educationalists from various countries have visited the Colony, and one said that he would send an educational expert to study the scheme in full.

His Excellency Sir Andrew Caldecott was very pleased with what he saw at the Colony and said: "I am pretty certain that the Scouts of the Kalutara Colony are doing not only quite practical work, but very good work in the cause of rural reconstruction of this island."

The Governor was accompanied by Mr. Justice Whitley, the new Chief Justice of Uganda.

At a meeting in the evening, at which he presided as the Chief Scout for Ceylon, Sir Andrew said that when he went down to the Scout Colony that morning he wore his Chief Scout's uniform for the first time and he was trying every inch to feel a Scout: but he could not prevent another person travelling with him to the Colony—and that was the Governor of Ceylon. The pleasure that visit had afforded h m he had enjoyed as Governor.

If the work at the Colony was allowed to dwindle, he feared that it would be a disaster of the greatest magnitude.

During his visit Sir Andrew planted a jak tree, and declared open "Stubbs Road," which had been constructed by the students. The first sod of earth for the road had been cut by Sir Edward Stubbs during his visit to the Colony last year.

Scout Unemployment Training Scheme.

Over 500 men found work last year owing to the Hedlington Scout Training and Unemployment Scheme, which was originated in 1929. There are five camps, at Hedingham, Quendon, Cirencester, Badminton and Ossemsley, where men are trained for such positions as chauffeurs, garage hands, handymen, grooms, and several make indoor private service their career. Programmes are made as bright as possible and include physical training, boxing, woodcraft, pioneering, first-aid, etc., H. M. the King when Duke oj York visited the camp at Badminton in 1936.

India's Biggest Safety-First Week organised by Scouts.

Fifty Thousand Youths Teach Road Safety.

Fifty thousand Boy Scouts of the Punjab, India, have recently carried out one of the largest Safety First campaigns in India. The work was extensively organised, and roads in 34 towns were controlled.

The work called for a considerable amount of tact on the part of the Scouts, for it necessitated youth teaching their elders how to avoid unnecessary accidents.

The following were some of the means of

propaganda used by Scouts in one city :—

1. Distribution of written and printed posters to passers by.

2. Short speeches by Scouts and Scouters to crowds standing by the roadside.

3. Fixing of posters on every vehicle, lorry and tonga, cart, etc., and on street walls.

4. Teaching hand signals to drivers of vehicles.

5. Singing to attract public attention.

6. Meeting of villagers to explain the term of "Keep to the left."

7. Explaining to school children the meaning of a Safety First Week.

Greatest Assurance of Peace through Youth Movements.

President Roosevelt recently broadcast a message of congratulation to the Boy Scouts of America, in celebration of the Twenty-eighth Anniversary of Scouting in that country. He congratulated the national organisation on its achievements, and said that the greatest assurance of maintaining democratic institutions against changes inconsistent with American traditions was to be obtained through youth movements devoted to the ideals of peace.

In his speech, he said: "On this twenty-eighth birthday of the Boy Scouts of America we should be especially thankful for a youth movement which seeks merely to preserve such simple fundamentals as physical strength, mental alertness and moral straightness, a movement to support the ideals of peace."

He mentioned the increase in membership and was confident, from what he had himself observed, that the quality of Scouting was improving. He referred to the great American National Jamboree, held in Washington last year, and said that he had never seen a more cheering sight and wished every one could have seen it.

'Closing his speech, he said : "I extend to you my best wishes for the year to come. Boy Scouts to-day, you will be citizens to-morrow, with a nation's keeping in your charge. I believe that you will be worthy of the trust."

A United Organisation for the Province of Madras.

The preliminaries for establishing one Scout Organisation for the whole Province were discussed on the 5th April at a Tea Party at the residence of the Hon. Dr. P. Subboroyan, Minister for Education. The Hon. Mr. C. Rajagopalachari, the Prime Minister was present. The representatives of the Madras Boy Scouts Association and the Seva Samithi Association were also present. The chief amongst them were Dr. G. S. Arundale, Provincial Commissioner, Seva Samithi Association, the Hon. Sir M. Venkatasubba Rao, Provincial Commissioner Madras Boy Scouts Association, Capt. T. W. Barnard, Mrs. Ammu Swaminathan, Mr. K. Venkataswami Naidu and Mr. K. Sanjeeva Kamath.

The Prime Minister discussed with the representatives, various details and emphasised the need for a common united Movement in the Province, as otherwise, in his opinion, there would be a tendency to indiscipline and the development of partisan spirit among boys.

The discussions were adjourned and would be resumed after the Second Round Table Conference.

The Prime Minister, it is understood, expressed the view that if no agreement was reached, after the Conference, the Government would take the matter into their own hands.

The Prime Minister of Bombay presides over a Scout Rally.

The Hon. Mr. B. G. Kher, Prime Minister of Bombay, presided over a Rally of Scouts of the Bombay Municipal Boy Scouts, on the 27th of February.

He appreciated the Aims of the Scout Association, which was to train boys for good citizenship by catering to the training of the boys on the following four lines; (1) Character training, (2) Training in Physical Culture, (3) Developing a taste for handicrafts and hobbies, (4) Training in selfless service to others. He was of opinion that in the past, the main idea behind the Boy Scout Movement was to support and strengthen the forces of Imperialism, and that was the reason why when in recent times the surging tide of self-respect and patriotism found scope for self-expression, there was universal protest and indignation at some of the remarks of the founder of the B. P. Movement.

Personally he was of opinion that until there was a truly national organisation to foster and co-ordinate the Movement, it would not make satisfactory progress.

He felt that the open-air life involved in outdoor games, camping, hiking, mountoineering, swimming was a splendid aid for the development of the body and that the spirit of putting others before one's self was a virtue of the highest order and that the encouragement that the Movement aims to give to the service of other people at all times was praiseworthy.

Continuing his speech he said :—

"In most of the countries where this Movement has been worked with advantage, I notice that it is an intesely patriotic one. It is this patriotic touch, which was not sufficiently stressed in the methods adopted till now in this country, where control from outside and official control inside came in the way of the national aspirations of the workers in the Movement."

"It would be a sorry state of affairs, if the destiny of our boys was left in the hands of people who were not alive to the national sense of honour and the needs of the hour. I must congratulate the Municipal Corporators of this City to be among the first in the field to recognise this fact. The lead given by the Corporation was soon followed all over the Presidency, and I am glad to see that an earnest effort has been made, not only in this Province, but in several of the other provinces and States in India, to place the Movement on sound national lines. One good result of this has been that there has been an effort among the various Scout Associations to come together in order to form one national association for the whole of India which, we pray, might soon be established."

Revival of Scouting in East Tanjore District.

The East Tanjore District Board which had resolved to dissociate itself from the Baden Powell Scout Movement and had abolished Scouting in all the Schools under its control, has now resolved to co-operate with the National Boy Scout Association, which has been formed in Madras and has directed all educational institutions to take part in the Scout Movement.

Drill and its Place in the Scheme of Scouting.

The extent to which drill is to be included in the scheme of Scouting is a point very much discussed and disputed from a long time.

Opinion has gathered ground to the effect that we should have as little of drill as possible. In fact, it is contended by some zealots of a particular school of thought that it is at best a necessary evil and that we should be always on the look out to cut down as much of it as possible. They would very much like to avoid it altogether, but somehow feel constrained to retain it.

The exponents of this doctrine quote the Chief Scout as their authority and refer to the passages which are contained in "Scouting for Boys";—

"In giving a simple system of drill for the Boy Scout, I wish it to be understood it is merely *in order to enable the Scoutmasters to move their Troops and Patrols in good order for parade purposes*, and not as *an exercise for frequent practice* with the boys *when other occupations are possible.*"

"When I see a Troop drill well but fail to follow a trail or cook its own food, I recognise that the Scoutmaster is no good as such. The indifferent or unimaginative officer falls back upon drill as his one resource."

These words of the Chief Scout, it is contended, discourage the use of drill in Scouting except to a very limited extent.

If we read these passages carefully we cannot but notice the importance of the words which have been italicised in the passage above.

Let us consider those phrases and see what conclusions they yield and whether they really limit the use of drill to a bare minimum.

We shall take the phrase "*in order to enable Scoutmasters to move their Troops or Patrols in good order for parade parpose.*" It is needless to exphasize the fact that the extent to which we employ drill must bring about the desired result—movement of Troops and Patrols in good order.

The only prohibition which the Chief Scout has placed is that drill should not come in to supplant the other healthy and useful activities. It should not become "*an exercise for frequent practice*," and should not be indulged in "*when other occupations are possible.*"

It is no doubt true that some Scoutmasters who are either unimaginative or indifferent make drill their mainstay. They are only exceptions. They do not plan their programme for meetings and run the troop on anything but patrol lines, and so when they go a Troop meeting, instead of allowing the Scouts to be handled by the Patrol Leaders, they take charge of the meetings and for want of a pre-arranged programme go on "drilling" them to fill up the time.

But can this be true of all Scoutmasters? I am sure that an affirmative answer to this question would be a palpable untruth. If so, can we say that because some thing is capable of being misused by misguided and careless people, its use should be either totally prohibited or discouraged to such an extent as to make it impossible even for the intelligent and the careful to derive the maximum amount of benefit by employing it? That would indeed be unreasonable.

A moment's consideration is enough to

show how useful drill is. The Chief Scout himself says that "Scouts have to drill to eneble them to be moved quickly from one point to another in good order" and "that it sets them up and makes them smart and quick." It would be no exageration to say that any one who wishes to acquire smartness and quickness has got to drill to a considerable extent.

There are other good results that follow in the wake of drill. Strength to the muscles which support the body, plenty of room for the lungs and heart, proper position for the internal organs and proper digestion of food are some of the manifold benefits conferred upon us by drill.

Drill is generally reputed to be a very dry and unpleasant affair and very often it is so, owing to the manner in which commands are given.

Dr. A. T. Lakin, M. B., writing about Brigade Drill in the St. John Ambulance Association Gazette says;—

"I soon discovered that there was a great difference in the way a command was given, and also in the response to that command; sometimes the command actually aroused resentment, and you only carried out the movements because you had to; at other times, the manner in which the order was given made you want to do better than your best, not only for your own sake, but for the sake of the company and your officer. There can be no doubt as to which method will produce the most satisfactory results, and I often wish that Brigade Regulations contained an instruction that all officers must fall in with the men for drill at least one out of every three attendance. I am convinced that this course would lead to greater efficiency, more *esprit-de-corps*, less grumbling, and would abolish those types of officers and instructors, who are distinctly harmful to the efficiency of their units. The types I mean are the incompetent officer, who hides his ignorance of his men by military drill and plenty of it; the "little man with the big voice and no manners"; the instructor 'drest in a little brief autnority and determined to show it,..........." These types are sufficient to explain my meaning, and they are all distinctly harmful to our men and our efficiency; their knowledge of the drill book is purely superficial, and they will not learn or try to understand the real significance of drill (perhaps they connot), and not knowing, they cannot convey it to their men."

"The foundation of all drill," it is rightly stated, "is to promote an intelligent co-operation between the mind and the body so as to ensure adequate control of all muscular actions by the brain or in other words to establish the habits of self-control and mental discipline."

The same author further adds "The reason for all drill is to enable us to perform a certain specified action in the easiest and most effective manner. The manner of doing is the outcome of practical experience."

As shown above, the words of the Chief Scout have been wrongly understood and drill, which is of very great utility is looked upon as something undesirable.

Even assuming for the sake of argument that the Chief Scout did mean to discourage drill, still it is a case for exercising our discretion, as he has allowed us a certain latitude to modify what he has laid down, to suit local conditions. This is undoubtedly an

instance in which we can modify what he has laid down as our conditions demand the taking of such a step.

We should bear in mind that the book "Scouting for Boys" was written for the use of the boys in England and even the edition intended for boys in India is not very much different from the original publication. We all know that boys in England and other Western countries are born into surroundings in which smartness and orderliness is a common feature. Naturally those boys do not require a large dose of drill to make their movements smart and their carriage erect and dignified. There is a certain amount of innate smartness in them and a very small amount of drill is more than necessary for them.

The same can not be said of our boys. Their conditions are entirely different. The behaviour of our men and boys at Railway stations, post offices, theatres and other places where they gather in large numbers, amply shows that a certain amount of orderliness is very desirable and this can be acquired by drill to a very great extent. If we want to make our boys smart in movement and dignified in bearing, a greater amount of drill than is in vogue at present is indispensable.

Experience at Troop parades and Rallies and more particularly at the recent Dasara and Birthday pracessions has shown that our boys have not acquired the required amount of smartness of movement which makes marching dignified and graceful.

In view of the fact that the participation of our Scouts in Dasara and Birthday processions has become a recognised usage, there is a serious responsibility on our shoulders of making our Scouts march with ease, grace, dignity and smartness. This, I believe, can only be acquired by a little more of drill at regular intervals.

Apart from the processions, even in ordinary life a man who can move with smartness and grace is sure to command more respect than the person whose movements are uncouth and slovenly. There is no doubt that drill makes a man smarter and that smartness is a quality which any one who possesses it, may well be proud of.

I therefore make bold to request our Scouters and Commissioners to consider the place of drill in this perspective and give our Scouts a little more of foot-drill, to make their movements smart and their carriage dignified.

A COMMISSIONER.

Remarkable Man.

Teacher: "If Shakespeare were alive to-day, wouldn't he be looked upon as a remarkable man?'

Clever Boy: "Of course, he would. He'd be three hundred years old."

The Easiest Way.

An elderly woman was taken to see a foot-ball match in which her son was playing. After watching the game for sometime, she asked, "What is the object of the game?" "Why," said a youngman, "the object is to put the ball in that net." "Well," said the woman, "it would surely be much easier if they would not get in each other's way."

(Concluded from 238)

4 M. Shivanna, Primary Boys' School, Belagur.

5 M. Parvathappa, Cottonpet Primary Boys' School, Hosadurga.

6 J. Obanaik, Cottonpet Primary Boys' School, Davangere.

List of Scouts who attended the Patrol Leaders' Course held at K.G.F. from the 20th to 24th April 1938.

Hounds.

1 K. Davids, 8th K. G. F. Troop, K. G. F. School.

2 J. Rozario, 8th K. G. F. Troop, K. G. F. School.

3 K. S. Murugesan, 7th K.G.F. Troop, Nim Perumal School.

4 M. Annamalai, 7th K. G. F. Troop, Nim Perumal School.

Bull-Dogs.

1 B. K. Sundar Singh, 2nd & 10th K. G. F. Troop, Govt. Middle School.

2 R. Sivaraman, 2nd & 10 K. G F. Troop, Govt. Middle School.

3 T. M. Krishnan, 7th K. G. F. Troop, Nim Perumal School.

4 K. Govindasamy, 13th and 14th K. G. F. Troop, D.C.M. School, Robertsonpet.

5 M. Narayanan, 13th and 14th K. G. F. Troop, D. C. M. School, Robertsonpet.

6 J. Anthony Cruz, 13th and 14th K. G. F. Troop, D.C.M. School, Robertsonpet.

Cats.

1 T. G. Jayaram, 2nd and 18th K. G. F. Troop, Govt. Middle School.

2 M. Balakrishnan, 13th & 14th K. G. F. Troop, D.C.M. School, Robertsonpet.

3 I. Balakrishnan, 13th & 14th K. G. F. Troop, D.C.M. School, Robertsonpet.

4 K. Munirathnam, 13th & 14th K. G. F. Troop, D.C.M. School, Robertsonpet.

5 G. Munireddy, 2nd & 18th K.G.F. Troop, Govt. Middle School.

6 A. Janakiram, 2nd & 18th K. G. F. Troop, Govt. Middle School.

Crows.

1 B. Armugam, 13th & 14th K.G.F. Troop, D.C.M. School, Robertsonpet.

2 J. V. Ramarathnam, 2nd and 18th K.G.F. Troop, Govt. Middle School.

3 A. N. Narayana, 2nd and 18th K. G. F. Troop, Govt. Middle School.

4 K. Venkatappa, 2nd and 18th K. G. F. Troop, Govt. Middle School.

5 G. Moorthy, 13th and 14th K. G. F. Troop, D. C. M. School, Robertsonpet.

6 Ramakrishna Prasad, 2nd and 18th K.G.F. Troop, Govt. Middle School.

NOTICE.

Such of the Units that have not yet sent in their Census Returns for the year 1938, are requested to furnish the details in the form mentioned below, one copy being sent to the Headquarters and the other copy to the District Scout Commissioner concerned before the 10th of May 1938.

1. Name of the Unit.
2. Names of Scouters.
3. Strength :—

Cubs. Rovers. Scouts.

N. SREERAM,
Organising Secretary. (in charge)

BANGALORE DISTRICT.

The Scouts and Scouters of Hoskote had an occasion to visit a military camp and look around when Capt. J. A. Cameron, R. E., Officer Commanding, was camping at Hoskote along with his Troops in March. Mr. B. M. Appiah, Assistant District Scout Commissioner, Hoskote area had an interview with Captain J. A. Cameron and obtained permission for the local Rovers, Scouts and Cubs to visit the camp.

Captain J. A. Cameron, Officer Commanding, belonging to No. 11 Army Troops, Victoria Sappers and Miners with about 40 sepoys had installed about 30 tents near the Hoskote big tank, on the Eastern side of the Travellers' bungalow. The camp commanded a good view of the country around. They had made every arrangement to make themselves comfortable. Two water tanks constructed temporarily supplied all the water that was necessary for the camp. The lighting was done by working a dynamo.

On the 24th March, all the local Municipal Councillor Rover Scouts, Scouts and Cubs marched in good form and reached the camp at 4 p.m.

The Military authorities were kind enough to speak to the visitors about air-raids and demonstrate the use of respirators. They were also shown rifles and were told how to use them. Sports such as running races and some games also had been arranged. Captain J. A. Cameron delivered a short and interesting speech on "Scout Brotherhood," which was interpreted to the visitors in Kannada by Mr. Appiah.

On the 28th of March at 7-15 p. m., the local Scouts and Rovers treated the Military to a Camp-fire. A large number of people from Hoskote, including important persons of the place also attended the function.

After Captain J. A. Cameron kindly opened the Camp-fire, a very interesting camp-fire programme including therein, varieties of pyramids, sword dances, fire-display and boxing was gone through. At the close of the function, Mr. B. M. Appiah, thanked Mr. Cameron, for the kindness that he had shown to the Scouts and it was suitably replied by Captain Cameron. The party broke up at 8 p.m.

CHITLDROOG DISTRICT.

The District Scout Council, Chitldroog, contemplated arranging for Advance Courses in Cubbing and Scouting during the summer holidays, and as there were not sufficient number of entries for the Scout Course, it was finally resolved to have an Advance Course for Cub Masters from the 11th to the 18th of April 1938.

Ankali Mutt and its vicinity, which is a beauty spot and which is perhaps an ideal spot from the point of view of Jungle atmosphere, was selected as the venue of the Camp and preparations for the camp began in right earnest. The well which had to serve the needs of the camp was cleaned and hankernised. Kitchens and latrines were put up and the whole place made ready for the camp.

Campers and others were housed in tents which were kindly lent by the local officers for the purposes of the camp. There were 30 campers and these were divided into five "Sixes" and housed in separate tents.

On the 11th, the campers arrived at the town of Chitldroog and were conveyed to the camping place in busses, where they were warmly welcomed by Mr. M. Navaneetham Naidu, B.A., the Deputy Commissioner of the District and President of the District Scout Council.

Mr. W. T. Hanumantha Rao, B.A., B.L., District Scout Commissioner stayed in camp throughout and attended to all the arrangements of the camp and made the stay of the campers quite comfortable.

On the evening of the 11th, the camp was opened by Mr. S. Bhyrappa, B.A., LL.B., Headquarters Commissioner for Training, the Boy Scouts of Mysore. He was in charge of the Camp as Akela and was ably assisted by Mr. H. Prahlada Rao, of Chitldroog. Scout Venkata Rao acted as the Quarter Master of the Camp, while Scouts Padmanabha Rao and Ananthasami Rao were in charge of postal and other sundry arrangements.

The programme authorised by the Headquarters for the Advance Course was followed. The campers, all of whom were volunteers, readily responded to the instruction that was given and the work of the camp was quite satisfactory. A special feature of the camp was its high level in camp-fire stunts.

Boarding arrangements were made at two places, one for Lingayets and the other for Brahmins and others.

On the 17th evening there was a gathering of the place including officers, lawyers, merchants and others. Every one present was treated to sumptuous "Tea" which had been kindly arranged by Mr. M. Navaneetham Naidu, the popular President of the Council.

After the re-affirmation of the Promise, and distribution of Scarves by the President who was also the President of the evenings function, Mr. S. Bhyrappa, as Akela, made a short speech on the Training of Scouters and the factors to be borne in mind in imparting instruction, which was followed up by a report of the working of the camp by camper Lakshmipathi.

The President then delivered a well-conceived speech, dealing with several important aspects of Scouting and Scout Law and exhorting the campers to do their duty to the younger generation by making them happy, healthy and helpful citizens.

A camp-fire programme, one of the best that was ever witnessed, was gone through and the audience woke up to realities of life

only when the District Scout Commissioner stood up to thank the several individuals and institutions who had co-operated with him to make the camp a success.

The singing of the National Anthem with every one present standing, brought the public function to a close.

After supper, the Akela delivered his final yarn to the campers, while the District Scout Commissioner followed it up by distribution of equipment to the campers for the use of their packs.

On the morning of the 18th, the camp broke up, with pleasant associations for the present and happy memories for the future.

All the Scouts and Teachers of the **Srirampur Middle School** along with Mr. P. M. Somasundaram Pillai, M.A., L.T., District Educational Officer, had an excursion to Gaviranga-pur hills which are situate at a distance of 3 miles from Srirampur on 21st March 1938.

Although the afternoon sun was a little unkind, when they started, the journey was quite comfortable as the marching songs sung throughout focussed the attention of the Scouts on correct marching and did not permit them to think about the severe sun.

On reaching the place the following programme was put through in order:—Flag Hoist, Dialogues, Three scenes from "Nagarika," Games, Mysore National Anthem, Jais and lunch.

The party returned at night having had a jolly afternoon and a happy evening.

K. G. F. DISTRICT.

The K. G. F. District Scout Council, with intent to give an opportunity to some of the boys, to become efficient Patrol Leaders decided upon running a Patrol Leaders' Camp from the 20th to the 24th of April 1938 and wrote to Headquarters that arrangements may be made for running the Camp. Scouts from several Troops that are working in the District were chosen. Twenty-two Scouts representing 6 Troops took advantage of the Course. As the Council was financially not in a position to run a camp during all the days, for the first two days instruction was given in the D. C. M. School, Robertsonpets the boys being let off for their meals.

Instruction conssisted of both theory and practice. On the theoritical side subjects like patrol discipline, the patrol at work and play, the qualifications of a patrol Leader were dealt with, while on the practical side practical work in tracking, estimating heights, distances etc., were dealt with. The course was run strjctly on patrol lines and with the help of a Court of Honour.

On the 22nd afternoon, the whole camp moved to Kyasamballi, which is 5 miles off Robertsonpet, and camped in the local School. Mr. K. Venkatarama Reddy, the generous land-lard of the place had previously consented to feed the whole camp during their stay and he and the members of his family spared no pains to make the stay of the campers at that place comfortable.

The campers left the place on the afternoon of the 20th and returned to Robertsonpet.

The Course was run by Mr. S. Bhyrappa, B.A.,LL.B., Headquarters Commissioner for Training, who came to the place immediately after concluding another Camp in Chitldroog. Messrs Gopalachar, Arunachalam, Harry and Nagarathnam, local Scouters, helped him in his work.

Mr. V. S. Balakrishna Pillai, Secretary,

Enjoying Life.

II Member and cubs at Yoganandeeswara Temple.

II Member looking through the window.

—*Photos by Govindaraj, XV Bangalore.*

ಪೆಟ್ರೋಲ್ ಲೀಡರಿಗೊಂದು ಕಾಗದ.

(ರೊಲ್ಯಾಂಡ್ ಇ. ಫಿಲಿಪ್ಸ್‌ರವರ ಪುಸ್ತಕದ ಅನುವಾದ)

ನನ್ನ ಪ್ರೀತಿಯ ಶ್ಯಾಮೂ,

ಗಂಟು ಹಾಕುವುದು ಸ್ಕೌಟಾದವನು ಮೊದಲು ಕಲಿಯಬೇಕಾದ ವಿಚಾರಗಳಲ್ಲೊಂದು. ಸ್ಕೌಟು ಪ್ರತಿಯೊಬ್ಬರಿಗೂ ಸ್ನೇಹಿತನು; ಆದರೆ ಅವನಿಗೆ ಗಂಟುಗಳ ವಿಚಾರವು ತಿಳಿದಿದ್ದ ಹೊರತು, ಅವನ ಮಿತ್ರನು ತೊಡಕಿನಲ್ಲಿ ಗಂಟು ಬಿದ್ದಾಗ ಅವನನ್ನು ಅದರಿಂದ ಬಿಡಿಸಲು ಸಾಧ್ಯವಾಗುವುದಿಲ್ಲ.

ಮುಖ್ಯವಾದ ವಿಚಾರವೆಂದರೆ ಸ್ಕೌಟು ತನ್ನ ಕೈಬೆರಳುಗಳನ್ನು ಚೆನ್ನಾಗಿ ತಯಾರ್ಮಾಡಿ ಅವುಗಳು ಚಟುವಟಿಕೆಯಿಂದಿರುವಂತೆ ಇಟ್ಟುಕೊಳ್ಳುವುದು ಮಾತ್ರವಲ್ಲದೆ ಅವುಗಳು ಹೇಳಿದಂತೆ ಕೆಲಸಮಾಡುವ ಹಾಗೆ ಅಭ್ಯಾಸವನ್ನಿಟ್ಟುಕೊಂಡ ಹೊರತು ಅವನಿಂದ ಯಾವ ಪ್ರಯೋಜನವೂ ಉಂಟಾಗುವುದಿಲ್ಲ.

ಸ್ಕೌಟ್ ಕೆಲಸದ ಅನೇಕ ಭಾಗಗಳಲ್ಲಿ ಕೈ ಉಪಯೋಗಕ್ಕೆ ಬರುತ್ತದೆಯಾದರೂ ಅಷ್ಟೇಸಾಲದು; ನಿಜವಾದ ಸ್ಕೌಟಾದವನು ತನ್ನ ಕೈಬೆರಳುಗಳನ್ನು ಸರಾಗವಾಗಿಯೂ ಮತ್ತು ಇಷ್ಟಾನುಸಾರವಾಗಿಯೂ ಉಪಯೋಗಿಸುವುದನ್ನು ಅಭ್ಯಾಸಮಾಡಿರಬೇಕು.

ತನ್ನ ಷರಟನ್ನು ತಾನೇ ಮಾಡಿಕೊಳ್ಳುವ, ಅಥವಾ ತನ್ನ ಕಂಠವಸ್ತ್ರವನ್ನು ತಾನೇ ನೆಯ್ದುಕೊಳ್ಳುವ, ಜೇಡಿಮಣ್ಣಿನಿಂದ ಆಕೃತಿಗಳನ್ನು ಮಾಡುವ ಅಥವಾ ಕಿವುಡ ಮೂಗರ ಭಾಷೆಯನ್ನು ಸಂಜ್ಞೆಯಿಂದ ತೋರಿಸುವ ಹುಡುಗನು ತನ್ನ ಕೈಬೆರಳುಗಳನ್ನು ಸರಿಯಾಗಿಯೂ ಚುರುಕಾಗಿಯೂ ಉಪಯೋಗಿಸುವ ಅಭ್ಯಾಸವನ್ನು ಮಾಡದೆಹೋದರೆ ಜಾಗ್ರತೆ ಮುಂದುವರಿಯಲಾರನು. ಈ ಕಾರಣದಿಂದಲೇ ಗಂಟುಹಾಕುವುದನ್ನು ಕಲಿಯುವುದಕ್ಕೆ ಹೆಚ್ಚು ಪ್ರಾಮುಖ್ಯತೆಯುಂಟಾಗಿದೆ.

ಇದಲ್ಲದೆ ಒಳ್ಳೆಯ ಸ್ಕೌಟಾದವನಿಗೆ ತನ್ನ ಪೆಟ್ರೋಲಿನ ಉಪಯೋಗಕ್ಕೆ ಒಂದು ಗುಡಿಸಲನ್ನು ಕಟ್ಟುವ, ನದಿಗೆ ಅಡ್ಡಲಾಗಿ ಸೇತುವೆ ಕಟ್ಟುವ, ಭಾರವಾದ ವಸ್ತುಗಳನ್ನು ಮೇಲಕ್ಕೆತ್ತಲು ಸಾಧನವನ್ನು ಹವಣಿಸುವ ಅಥವಾ ಒಂದು ನೂಲೇಣಿಯನ್ನು ಮಾಡುವ ಕೆಲಸವು ಬಿದ್ದೇ ಬೀಳುತ್ತದೆ.

ಅವನಿಗೆ ವಿಚಾರಗಳು ತಿಳಿದು ಅವನ ಕೈ ಪಳಗಿಲ್ಲದಿದ್ದರೆ ಅಥವಾ ಅವನು ಹಾಕುವ ಗಂಟುಗಳಲ್ಲಿ ಭರವಸೆಯಿಲ್ಲದೆ ಹೋದರೆ, ಅವನ ಸೇತುವೆ ಮುರಿದು, ಅವನ ಗುಡಿಸಲು ಬಿದ್ದುಹೋಗುವುದಲ್ಲದೆ ಅವನ ನೂಲೇಣಿಯು ಯಾರದಾದರೂ ಸೊಂಟವನ್ನು ಮುರಿಯುತ್ತದೆ.

ಒಬ್ಬ ಹುಡುಗನು ಸ್ಕೌಟ್ ಭಾಷೆಯನ್ನು ತೆಗೆದುಕೊಂಡು ಭ್ರಾತೃವರ್ಗಕ್ಕೆ ಸೇರಿದವನೆಂದು ಗಣಿಸಲ್ಪಡುವುದಕ್ಕೆ ಮುಂಚೆ ಅವನು ಆರು ಗಂಟುಗಳನ್ನು ಚೆನ್ನಾಗಿ ಹಾಕುವುದನ್ನು ಕಲಿಯಬೇಕು.

ಒಳ್ಳೆಯ ಸ್ಕೌಟು ಕೊನೆಯಪಕ್ಷ ಬೇರೆ ಬೇರೆ ರೀತಿಯ ಮೂವತ್ತು ಗಂಟುಗಳನ್ನಾದರೂ ಕಲಿತಿರುತ್ತಾನೆ. ಆರರಿಂದ ಪ್ರಾರಂಭಮಾಡಿದರೆ ಉಳಿದ ಇಪ್ಪತ್ತನಾಲ್ಕನ್ನು ಜಾಗ್ರತೆ ಅಭ್ಯಾಸಮಾಡಿ, ಆಮೇಲೆ ಇನ್ನು ಮೂವತ್ತನ್ನು ಕಲಿತೇ ಕಲಿಯುತ್ತಾನೆ.

ನಿಮ್ಮ ಪೆಟ್ರೋಲಿನವರಿಗೆ ಗಂಟುಹಾಕುವುದರಲ್ಲಿ ಆಸಕ್ತಿಯನ್ನು ಹುಟ್ಟಿಸಬೇಕಾದರೆ ನಿನ್ನ ಜೇಬಿನಿಂದ ಒಂದು ತುಂಡು ದಾರವನ್ನು ತೆಗೆದುಕೊಂಡು ಆಕಾಶದಲ್ಲಿ ಆರುಗಂಟುಗಳನ್ನು ಹಾಕುವುದರಿಂದ ಫಲವಿಲ್ಲ. ಹಾಗೆ ಆಕಾಶದಲ್ಲಿ ಹಾಕುವ ಗಂಟುಗಳು ನಿನ್ನ ಸ್ಕೌಟುಗಳಿಗೆ "ಆಕಾಶ ಪುರಾಣ"ವಾಗುತ್ತವೆ.

ಗಂಟುಗಳು ಗೊತ್ತಾದ ಉದ್ದೇಶಕ್ಕಾಗಿಯೇ ಇವೆ. ನಿನ್ನ ಗಂಟುಗಳಿಲ್ಲದೆ ಆಕಾಶವು ಅಖಂಡವಾಗಿ ನಿಲ್ಲಬಲ್ಲುದು.

ಸ್ಕೌಟ್‌ಕೆಲಸಗಳಿಗೆಲ್ಲಾ ಸಾಮಾನ್ಯವಾಗಿ ಹಗ್ಗಗಳನ್ನುಪಯೋಗಿಸುತ್ತಾರೆಯೇ ಹೊರತು ದಾರಗಳನ್ನಲ್ಲ.

ಹುಡುಗನನ್ನು ಕೋಮಲಪಾದನ ದರ್ಜೆಗೆ ತಯಾರ್ಮಾಡ ಬೇಕಾದರೆ ಹುಡುಗನು ಗಂಟುಗಳನ್ನು ಹಗ್ಗದಿಂದಲೇ ಹಾಕ ಬೇಕೆಂದು ಒತ್ತಾಯಮಾಡಬೇಕು.

ಗಂಟುಗಳನ್ನು ಹಾಕುವುದನ್ನು ಕಲಿಯುವುದರಿಂದುಂಟಾಗುವ ಉಪಯೋಗಗಳನ್ನು ಅವನಿಗೆ ತಿಳಿಸಿದಮೇಲೆ ಅವನಿಗೆ ಯಾವುದಾದರೂ ಗಂಟನ್ನು ಹಾಕುವುದಕ್ಕೆ ಬರುತ್ತದೆಯೇ ಎಂಬುದನ್ನು ತಿಳಿಯುವುದರ ಮೂಲಕ ನೀನು ಕೆಲಸಕ್ಕೆ ಪ್ರಾರಂಭಿಸುತ್ತೀಯೆ. ಅವನು ತಡ ಮಾಡದೆಯೇ ಒಂದು ಅಜ್ಜಿ ಗಂಟನ್ನು (Granny knot) ಹಾಕಿಬಿಡುತ್ತಾನೆ. ಆಗ ನೀನು ಅವನಿಗೆ ನಿಮ್ಮಜ್ಜಿಯು ಈಗ್ಗೆ ಹದಿನೆಂಟು ವರುಷಗಳ ಹಿಂದೆ ತನ್ನ ಕಣ್ಣುಗಳನ್ನು ಕಳೆದುಕೊಂಡಾರಭ್ಯ ಇದೇ ಗಂಟನ್ನು ಹಾಕುತ್ತಿದ್ದಳೆಂದು ಹೇಳುವೆ.

ತಾನು ತನ್ನ ಪಾದರಕ್ಷೆಗಳನ್ನು (Shoes) ಕಟ್ಟಿಕೊಳ್ಳಲು ಯಾವಾಗಲೂ ಇದೇ ಗಂಟನ್ನೇ ಉಪಯೋಗಿಸುತ್ತಿದ್ದುದಾಗಿ ಅವನು ಹೇಳುತ್ತಾನೆ. ಅವನನ್ನು ಪ್ರಶ್ನಿಸಿದರೆ ಅವುಗಳನ್ನು ಅವನು ಸುಲಭವಾಗಿ ಹಾಕುತ್ತಿದ್ದರೂ ಒಂದೆರಡುಬಾರಿ ಅವು ಒದ್ದೆಯಾಗಿದ್ದಾಗ ಬಿಚ್ಚುವುದಕ್ಕಾಗದೆ ದಾರಗಳನ್ನು ಕತ್ತರಿಸಬೇಕಾಗಿ ಬಂದದ್ದು ಅವನಿಗೆ ಜ್ಞಾಪಕವುಂಟಾಗುತ್ತದೆ.

ಅಲ್ಲದೆ ಒಂದೆರಡುಬಾರಿ ಶಾಲೆಗೆ ಹೋಗುವಾಗ ದಾರಿಯಲ್ಲಿ ಅವು ಬಿಚ್ಚಿಹೋಗಿ ಅವುಗಳನ್ನು ಪುನಃ ಪುನಃ ಕಟ್ಟಿಕೊಳ್ಳಬೇಕಾಗಿ ಬಂದದ್ದೂ ಅವನ ಸ್ಮೃತಿಗೆ ಬರಬಹುದು.

ಈ ವಿಚಾರಗಳನ್ನು ಅವನಿಂದ ಹೊರಡಿಸಿದ ಮೇಲೆ ಒಳ್ಳೆಯ ಗಂಟಿಗೆ ಯಾವಾಗಲೂ ಎರಡು ವಿಶೇಷ ಗುಣಗಳಿರುತ್ತವೆಂಬುದನ್ನೂ, ಅವು ಉಪಯೋಗಮಾಡುತ್ತಿರುವಾಗ ಬಿಚ್ಚಿಹೋಗದಿರುವುದು ಮತ್ತು ಅಪೇಕ್ಷಿಸಿದಾಗ ಸುಲಭವಾಗಿ ಬಿಚ್ಚುವುದಕ್ಕೆ ಬರುವುದು ಎಂಬುದನ್ನೂ ಅವನಿಗೆ ತಿಳಿಸುತ್ತೀಯೆ.

ನೀನು ಅವನಿಗೆ ಸಮಗಂಟು (Reef knot) ಎಂಬುದನ್ನು ಹೇಳಿಕೊಡುತ್ತೀಯೆ. ಇದನ್ನು ಎರಡು ಬೇರೆ ಬೇರೆ ರೀತಿಗಳಿಂದ ಹಾಕಬಹುದು ಎಂಬುದನ್ನೂ ಮತ್ತು ಅದು ಮಟ್ಟವಾಗಿದ್ದು ಅಂದವಾಗಿ ಕಾಣುವುದಲ್ಲದೆ ಅಜ್ಜಿಗಂಟಿನಂತೆ ಮೂಳೆ ಬಿಟ್ಟುಕೊಂಡಿರುವುದಿಲ್ಲವೆಂಬುದನ್ನು ತೋರಿಸುತ್ತೀಯೆ.

ಅದು ಅಂದವಾಗಿಯೂ ಭದ್ರವಾಗಿಯೂ ಇರುವುದರಿಂದಲೂ ಮತ್ತು ಅದನ್ನು ಸುಲಭವಾಗಿ ಹಾಕಿ ಬಿಚ್ಚಬಹುದಾದ್ದರಿಂದಲೂ ಹಗ್ಗಗಳ ಹುರಿಗಳ ಮತ್ತು ದಾರಗಳ ಕೊನೆ ಮುಂತಾದವುಗಳನ್ನು ಸೇರಿಸಲು ಸಾಮಾನ್ಯವಾಗಿ ಅದು ಉಪಯೋಗಿಸಲ್ಪಡುತ್ತದೆ. ಅಂದರೆ ಸೇರಿಸಲ್ಪಡತಕ್ಕವು ಒಂದೇ ದಪ್ಪದವುಗಳಾಗಿರಬೇಕು. ಈ ಗಂಟು ಕೈವಸ್ತ್ರ, ಕಂಠವಸ್ತ್ರ, ಮತ್ತು ಗಾಯದಪಟ್ಟಿ (Bandage) ಇವುಗಳ ತುದಿಗಳನ್ನು ಸೇರಿಸಿ ಗಂಟು ಹಾಕುವುದೊಕ್ಕ ಉಪಯೋಗಿಸಲ್ಪಡುತ್ತದೆ.

ಈ ಗಂಟು ಹಡಗನ್ನು ನಡೆಸುವುದರಲ್ಲಿ ಬಹಳ ವಿಶೇಷವಾಗಿ ಉಪಯೋಗಿಸಲ್ಪಡುತ್ತದೆ. "ರೀಫ್" ಎಂಬುದು ಹಡಗಿನಲ್ಲಿ ಕಟ್ಟುತ್ತಿದ್ದ ಪಟದ ಒಂದುಭಾಗ. ಈ ಕಾರಣದಿಂದಲೇ ಈ ಗಂಟನ್ನು "ರೀಫ್ ನಾಟ್" ಎಂದು ಕರೆಯುತ್ತಾರೆ.

ಹಗ್ಗಗಳು ಯಾವಾಗಲೂ ಒಂದೇ ದಪ್ಪದವುಗಳಾಗಿರುವುದಿಲ್ಲವೆಂಬುದನ್ನೂ ಇಂಥಾ ಸಂದರ್ಭಗಳಲ್ಲಿ "ಷೀಟ್ ಬೆಂಡ್" (Sheet-bend) ಎಂಬ ಗಂಟನ್ನು ಉಪಯೋಗಿಸಬೇಕೆಂಬುದನ್ನೂ ತಿಳಿಸುತ್ತೀಯೆ. ನೀನು ಈ ಗಂಟಿಗೂ ಮತ್ತು "ರೀಫ್"ಗಂಟಿಗೂ ಎಷ್ಟುಮಟ್ಟಿನ ಹೋಲಿಕೆಯಿದೆಯೆಂಬುದನ್ನು ತೋರಿಸುವಂತೆ ಈ ಗಂಟನ್ನು ಹಾಕಿ ಎರಡನ್ನೂ ಒಟ್ಟಿಗಿಟ್ಟು ಅವುಗಳಿಗಿರುವ ವ್ಯತ್ಯಾಸವೇನೆಂಬುದನ್ನು ತೋರಿಸುತ್ತೀಯೆ.

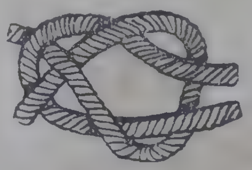

"ಬೆಂಡ್" ಎಂದರೆ ಇಂಗ್ಲೀಷಿನಲ್ಲಿ ಬಗ್ಗಿರುವುದೆಂದರ್ಥ. ಇದಕ್ಕೂ ಗಂಟಿಗೂ ಸ್ವಲ್ಪ ವ್ಯತ್ಯಾಸವುಂಟು. ಒಂದು ಹಗ್ಗವನ್ನು ಬಗ್ಗಿಸುವುದರ ಮೂಲಕ ಹಾಕಿರುವ

ಗಂಟೆಂದು ಅರ್ಥವಾಗುತ್ತದೆ. ಯಾವಾಗಲೂ ದಪ್ಪನಾಗಿರುವ ಹಗ್ಗವನ್ನು ಬಗ್ಗಿಸಿ ಅದಕ್ಕೆ ಸಣ್ಣ ಹಗ್ಗವನ್ನು ಸೇರಿಸಿ ಕಟ್ಟಬೇಕೆಂಬುದನ್ನು ಜ್ಞಾಪಕದಲ್ಲಿಟ್ಟರು. ಇದನ್ನು "ಗೊಲೆ ಗಂಟು" ಎಂದೂ ಕರೆಯುತ್ತಾರೆ.

ಹಾಗೆಯೇ "ಡಬ್ಬಲ್ ಷೀಟ್ ಬೆಂಡ್" (Double sheet-bend) ಎಂಬುದನ್ನೂ ಕಲಿಯಬೇಕು. ಇದರಲ್ಲಿ ಭದ್ರತೆ ಇನ್ನೂ ಹೆಚ್ಚು. ಇದು ಗಂಟುಗಳಲ್ಲೆಲ್ಲಾ ಭದ್ರವಾದ ಗಂಟು. ಬಗ್ಗಿಸಿರುವ ದಪ್ಪ ಹಗ್ಗದ ಎರಡು ಕಡೆಗಳ ಸುತ್ತಲೂ ಸಣ್ಣ ಹಗ್ಗವನ್ನು ಇನ್ನೊಂದುಸಾರಿ ಸುತ್ತುವುದರಿಂದ ಈ ಗಂಟು ಆಗುತ್ತದೆ.

"ಫಿಷರ್‌ಮನ್ಸ್ ನಾಟ್" (Fisherman's knot) ಎಂಬುದು ಸಾಮಾನ್ಯವಾಗಿ ಮೀನು ಹಿಡಿಯುವವರಿಂದ ಉಪಯೋಗಿಸಲ್ಪಡುತ್ತದೆ. ಇದನ್ನು "ಬೆಸ್ತರ ಗಂಟು" ಎಂದು ಕರೆಯುತ್ತಾರೆ. ಇದನ್ನು ಒದ್ದೆಯಾಗಿರುವ ದಾರಗಳನ್ನು ಸೇರಿಸುವುದಕ್ಕಾಗಿ ಹೆಚ್ಚಾಗಿ ಉಪಯೋಗಿಸು

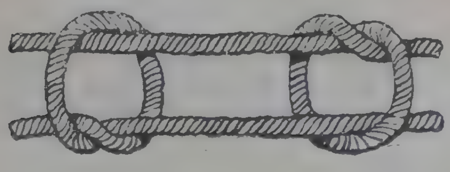

ತ್ತಾರೆ. ಇದನ್ನು ಬೇರೆ ಬೇರೆ ಗಾತ್ರದ ಹಗ್ಗಗಳಿಗೂ ಉಪಯೋಗಿಸಬಹುದು. ಇದರಿಂದ ಹಗ್ಗಗಳು ಒದ್ದೆಯಾಗಿದ್ದರೂ ಮತ್ತು ನುಣುಪಾಗಿದ್ದರೂ ಜಾರುವುದಿಲ್ಲ. ಅಲ್ಲದೆ ಗಂಟುಹಾಕಿದ ಮೇಲೆ ಹಗ್ಗಗಳು ನೇರವಾಗಿ ನಿಲ್ಲುತ್ತವೆ. ಹೀಗೆ ದಾರವು ನೇರವಾಗಿ ನಿಲ್ಲುವುದು ಮೀನು ಹಿಡಿಯುವವರಿಗೆ ಅತ್ಯವಶ್ಯಕ.

ಈ ಮೂರು ಗಂಟುಗಳನ್ನು ತೋರಿಸಿಕೊಟ್ಟಮೇಲೆ ಹಗ್ಗಗಳನ್ನು ಸೇರಿಸುವುದಕ್ಕಲ್ಲದೆ ಬೇರೆ ಯಾವ ಉದ್ದೇಶಗಳಿಗಾದರೂ ಗಂಟುಗಳು ಉಪಯೋಗಿಸಲ್ಪಡುತ್ತವೆಯೇ ಎಂದು ನೀನು ಪ್ರಶ್ನೆ ಮಾಡುತ್ತೀಯೆ.

ಗಂಟುಗಳು ಹಗ್ಗವನ್ನು ಒಂದು ಬೊಂಬಿಗಾಗಲಿ ಮರಕ್ಕಾಗಲಿ ಕಟ್ಟಿಹಾಕಲು ಉಪಯೋಗಿಸಲ್ಪಡುತ್ತವೆ ಎಂದು ಅವನು ಸೂಚಿಸಬಹುದು. ನಿನ್ನ ಸ್ಕೌಟ್ ದಂಡವನ್ನು ನೆಲದ ಮೇಲೂರಿ, ಅವನ ಕೈಗೆ ಹಗ್ಗವನ್ನು ಕೊಟ್ಟು ಅವನಿಗೆ ತೋರಿದ ರೀತಿಯಲ್ಲಿ ಅದಕ್ಕೆ ಹಗ್ಗವನ್ನು ಕಟ್ಟಲು ಹೇಳುತ್ತೀಯೆ.

ಬಹಳಮಟ್ಟಿಗೆ ಅವನು "ಸಮಗಂಟ"ನ್ನೇ ಉಪಯೋಗಿಸಬಹುದು. ಯಾವುದಕ್ಕಾದರೂ ಒಂದು ಹಗ್ಗದ ಕೊನೆಯನ್ನು ಕಟ್ಟಬೇಕಾದರೆ ಸ್ಕೌಟಾದವನು ಸಾಮಾನ್ಯವಾಗಿ ಸಮಗಂಟನ್ನುಪಯೋಗಿಸುವುದಿಲ್ಲವೆಂಬುದನ್ನೂ ಅದಕ್ಕೆ ಬದಲಾಗಿ ಒಂದು ಗೊಲೆಯನ್ನುಪಯೋಗಿಸುತ್ತಾನೆಂಬುದನ್ನೂ ತಿಳಿಸುತ್ತೀಯೆ. "ಗೊಲೆ" (Hitch) ಯೆಂದರೇನೆಂದು ನೀನು ಅವನನ್ನು ಕೇಳುವೆ.

ಅದು ಅವನಿಗೆ ಪರಿಚಯವಿಲ್ಲದಿದ್ದರೆ ಅವನು ಅದನ್ನು "ಕೊಲೆ" ಯೆಂದು ತಿಳಿದು "ಕೊಂದು ಹಾಕುವುದು" ಎಂದು ಉತ್ತರ ಕೊಡಬಹುದು.

ಆಗ ನೀನು ಗೊಲೆಯೆಂದರೇನೆಂಬುದನ್ನು ಅವನ ಸೊಂಟಕ್ಕೆ ಹಾಕಿ ಭದ್ರವಾಗಿ ಎಳೆದು ತೋರಿಸುತ್ತೀಯೆ. ಮರಕ್ಕೆ ಗೊಲೆಗಂಟುಹಾಕುವುದು ಹೆಚ್ಚು ಕಡಮೇ ಅದೇ ರೀತಿಯಲ್ಲಿಯೇ.

ಇದಕ್ಕೆ ಬಹಳ ಸುಲಭವಾದ ಮಾರ್ಗವೆಂದರೆ "ಗೊಲೆ ಗಂಟು" (Clove hitch-ಕ್ಲೋವ್ ಹಿಚ್) ಇದನ್ನು ಕಟ್ಟಿತೋರಿಸಿ ಇದರಲ್ಲೇನಾದರೂ ಗಂಟು ಹಾಕಿದೆಯೇ ಎಂದು ಅವನನ್ನು ಕೇಳುತ್ತೀಯೆ.

"ಹೌದು" ಎಂದು ಅವನು ಹೇಳಿದರೆ ಆ ಗೊಲೆ ಗಂಟನ್ನು ಸ್ಕೌಟ್ ದಂಡದಿಂದ ಹಾಗೆಯೇ ಈಚೆಗೆ ತೆಗೆದು ಕೈಬಿಟ್ಟರೆ ಅದರಲ್ಲಿ ಯಾವ ಗಂಟೂ ಇಲ್ಲದೆ ಹಗ್ಗವು ಮೊದಲಿದ್ದ ಹಾಗೆಯೇ ಆಗುವುದು ಕಾಣಿಸುತ್ತದೆ.

ಆಮೇಲೆ ಒಂದು ಹಗ್ಗದಲ್ಲಿ ಎರಡು ಗೊಲೆಗಳನ್ನು ಮಾಡಿ ಒಂದರಮೇಲೊಂದನ್ನು ಎದುರು ಬದರಾಗಿಟ್ಟು ದಂಡದ ತುದಿಯಿಂದ ಕೆಳಕ್ಕೆ ಜರುಗಿಸಿದರೂ ಗೊಲೆ

ಗಂಟಾಗುತ್ತೆಂಬುದನ್ನು ತೋರಿಸುತ್ತೀಯೆ. ಆದರೆ ದೊಡ್ಡ ಮರಗಳಿಗೂ ಎತ್ತರವಾದ ಕಂಬಗಳಿಗೂ ಈ ರೀತಿ ಹಾಕಲು ಸಾಧ್ಯವಾಗುವುದಿಲ್ಲ.

ಹಗ್ಗದ ಉದ್ದವನ್ನು ಕಡಮೆಮಾಡುವ ರೀತಿಯು ನಿನಗೆ ಗೊತ್ತೇ ಎಂದು ಅವನನ್ನು ಕೇಳುತ್ತೀಯೆ. ಅವನು ಅದನ್ನು ಅರ್ಧಕ್ಕೆ ಮಡಿಸುತ್ತಾನೆ. ಬೇರೆ ಯಾವುದಾದರೂ ಮಾರ್ಗವಿದೆಯೇ ಎಂದು ಕೇಳಿದರೆ ಪುನಃ ಮಡಿಸುತ್ತಾನೆ.

ಹಗ್ಗವು ಇಪ್ಪತ್ತಡಿ ಉದ್ದವಿದ್ದು ಅದರಲ್ಲಿ ಹದಿನೆಂಟಂಗುಲ ಕಡಮೆ ಮಾಡಬೇಕಾಗಿದ್ದರೆ ಹೀಗೆ ಮಾಡುವುದು ಸಾಧ್ಯವಿಲ್ಲವೆಂಬುದನ್ನು ನೀನು ತೋರಿಸುವೆ. ಆಗ ಅವನು ಒಂದು ಕುಣಿಕೆ (Noose) ಹಾಕಿ ಅದಕ್ಕೆ ಒಂದು “ಮೇಲ್ಗೈ ಗಂಟನ್ನು” (Overhand knot) ಅಂದರೆ ಸಾದಾಗಂಟನ್ನು ಹಾಕುತ್ತಾನೆ.

ಅವನು ಮಾಡಿದ್ದನ್ನು ನೋಡಿ ನೀನು ಅವನಿಗೆ “ಶಾಬಾಸ್‌ಗಿರಿ” ಯನ್ನು ಕೊಟ್ಟು ಹಗ್ಗದ ಮೇಲೆ ಭಾರ ಬಿದ್ದರೆ ಗಂಟು ಭದ್ರವಾಗಿ ಜೀರಿಕೊಂಡು ಬಿಚ್ಚುವುದಕ್ಕೆ ಕಷ್ಟವಾಗುವುದಲ್ಲದೆ ಸಣ್ಣರಂಧ್ರಗಳ ಮೂಲಕ ಹಗ್ಗವನ್ನು ತೂರಿಸುವುದಕ್ಕಾಗುವುದಿಲ್ಲವೆಂಬುದನ್ನು ತಿಳಿಸುತ್ತೀಯೆ.

ಸ್ಕೌಟುಗಳು “ಷೀಪ್ ಷ್ಯಾಂಕ್” (Sheep-shank) ಎಂಬ ಗಂಟನ್ನು ಹಾಕುವುದರ ಮೂಲಕ ಹಗ್ಗದ ಉದ್ದವನ್ನು ಕಡಮೆ ಮಾಡುತ್ತಾರೆ. ಹಗ್ಗದ

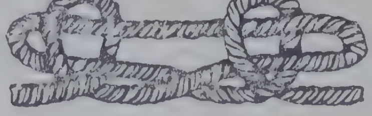

ಎರಡು ಕೊನೆಗಳೂ ಉಪಯೋಗಕ್ಕೆ ಸಿಕ್ಕದಿರುವಾಗಲೂ ಈ ಗಂಟನ್ನು ಹೇಗೆ ಹಾಕುವುದೆಂಬುದನ್ನು ನೀನು ಅವನಿಗೆ ತೋರಿಸುತ್ತೀಯೆ. ಹಗ್ಗವನ್ನು ಗೊತ್ತಾದ ಅಳತೆಗೆ ಕಡಮೆಮಾಡುವುದನ್ನು ಅಭ್ಯಾಸಮಾಡುತ್ತಾ ಬರಬೇಕು. ಹಗ್ಗವು ೫ ಅಡಿ ಉದ್ದವಿದ್ದರೆ ಅದನ್ನು ೨ ಅಡಿ ಮಾಡಬೇಕೆಂತ ಆಜ್ಞೆಕೊಡಬೇಕು. ಎಲ್ಲರೂ ಅದರಂತೆ ಅಳತೆಗೆ ಸರಿಯಾಗಿ ಮಾಡಬೇಕು.

ಹಾಗೆ ಮಾಡಬೇಕಾದರೆ ನೀವು ಹಾಕುವ ಮಡಿಕೆ ಮತ್ತು ಗೊಲೆಗಳಿಗಾಗಿ ೩ ಅಡಿ ಉದ್ದವು ಉಪಯೋಗಿಸಲ್ಪಡಬೇಕೆಂಬುದು ನಿಮಗೆ ಗೊತ್ತಾಗುತ್ತದೆ.

ಕೊನೆಯದಾಗಿ ನೀನು “ಬೋಲ್ಲೈನ್” (Bowline) ಎಂಬ ಗಂಟನ್ನು ಹೇಳಿಕೊಡುವೆ. ಇದರ ಹೆಸರೂ

“ರೀಫ್” ಎಂಬುದರಂತೆಯೇ ಹಡಗಿನ ಒಂದು ಭಾಗವಾದ “ಬೋ” (Bow) ಎಂಬುದರಿಂದ ಬಂದಿದೆ.

ಹಗ್ಗವನ್ನು ತೆಗೆದುಕೊಂಡು ಒಂದು “ಕುಣಿಕೆ” (Noose) ಮಾಡೆಂದು ನೀನು ನಿನ್ನ ಸ್ಕೌಟಿಗೆ ಹೇಳುತ್ತೀಯೆ. ಅವನು ಹಗ್ಗವನ್ನು ಮಡಿಸಿಕೊಂಡು ಗಂಟು ಹಾಕುತ್ತಾನೆ. ಅದು ಬಹಳ ಅಸಹ್ಯವಾಗಿ ಕಾಣಿಸುತ್ತದೆ ಅಥವಾ ಅದು “ಜೀರು ಕುಣಿಕೆ” (Running noose) ಯಾಗಿ ಎಳೆದರೆ ಜೀರಿಕೊಳ್ಳುತ್ತದೆ.

ಈ ಕುಣಿಕೆಯನ್ನು ಹಾಕೆಂದು ಹೇಳಿದ್ದು ಒಂದು ಬೆಲೆಬಾಳುವ ನಾಯಿಯನ್ನು ಮನೆಗೆ ಎಳೆದುಕೊಂಡು ಹೋಗುವುದಕ್ಕೋಸ್ಕರವೆಂದೂ ನಿನ್ನ ಉದ್ದೇಶವು ನಾಯಿಯನ್ನು ಮನೆಗೆ ಎಳೆದು ಹೋಗಬೇಕೆಂಬುದೂ ಉರಲು ಹಾಕಿ ಕೊಲ್ಲಬೇಕೆಂದಲ್ಲವೆಂದೂ ಹೇಳು. ಅವನು ಹಾಕಿದ ಕುಣಿಕೆ ಬಹಳ ಅಂದವಾಗಿದ್ದರೂ, ನಿನ್ನ ಕೆಲಸಕ್ಕೆ ಅದು ಆಗುವುದಿಲ್ಲವೆಂತಲೂ ತಿಳಿಸು.

ಒಂದೆರಡುಬಾರಿ ಅವನು ಬೇರೆರೀತಿಯಲ್ಲಿ ಕುಣಿಕೆಯನ್ನು ಹಾಕಲು ಪ್ರಯತ್ನಪಟ್ಟಮೇಲೆ ನೀನು ಬೋಲ್ಲೈನ್ ಗಂಟನ್ನು ಹೇಗೆ ಹಾಕುವುದೆಂಬುದನ್ನು ಅವನಿಗೆ ತೋರಿಸಿಕೊಡು.

ಈ ಗಂಟು ಇತರ ಗಂಟುಗಳಹಾಗಲ್ಲವೆಂಬುದನ್ನೂ ಮತ್ತು ಬಹಳ ಮಟ್ಟಿಗೆ ಅನಾಯಾಸವಾಗಿ ಮರೆತು ಹೋಗುತ್ತದೆಂಬುದನ್ನೂ ಪ್ರತಿಯೊಬ್ಬ ಪೆಟ್ರೋಲ್ ಲೀಡರೂ ತಿಳಿದುಕೊಳ್ಳಬೇಕು.

ಒಬ್ಬ ಹುಡುಗನು ಈ ಗಂಟನ್ನು ಗುರುವಾರ ಚೆನ್ನಾಗಿ ಹಾಕಿದರೆ, ಶುಕ್ರವಾರ ಅದನ್ನು ಹಾಕುವ ರೀತಿಯು ನಿನಗೂ ಅವನಿಗೂ ಆಶ್ಚರ್ಯವಾಗುವಂತೆ ಮರೆತು ಹೋಗಿ ಬಿಟ್ಟಿರುತ್ತದೆ.

ಯಾವ ಕ್ಷಣದಲ್ಲಿಯಾಗಲಿ ಈ ಗಂಟಿನ ಅವಶ್ಯಕತೆಯು ಬೆಂಕಿಬಿದ್ದು ಹೊಗೆ ತುಂಬಿಕೊಂಡಿರುವ ಕೋಣೆಯಿಂದ ಈಚೆಗೆ ಪ್ರಜ್ಞೆತಪ್ಪಿ ಬಿದ್ದಿರುವ ಒಬ್ಬನನ್ನು ಎಳೆಯುವುದಕ್ಕಾಗಲಿ, ಅಥವಾ ಬೆಂಕಿ ಹತ್ತಿರುವ ಮನೆಯ ಕಿಟಕಿಯಿಂದ ಒಬ್ಬನನ್ನು ಕೆಳಕ್ಕೆ ಇಳಿಯ ಬಿಡುವುದಕ್ಕಾಗಲಿ ಅಥವಾ ಒಂದು ಪ್ರಾಣಿಯನ್ನು ಎಳೆದುಕೊಂಡು ಹೋಗುವುದಕ್ಕಾಗಲಿ, ಉಂಟಾಗುವುದರಿಂದ, ಸ್ಕೌಟುಗಳು ಅದನ್ನು ಯಾವ ಸಂದರ್ಭದಲ್ಲಿಯೂ ಮರೆಯುವ ಸಂಭವವುಂಟಾದಷ್ಟು ಮಟ್ಟಿಗೆ ವಿಶದವಾಗಿ ಪೆಟ್ರೋಲ್ ಲೀಡರು ಕಲಿಸಿಕೊಡಬೇಕು.

ಈ ಗಂಟನ್ನು ಯಾವಾಗಲೂ ಒಂದೇ ರೀತಿಯಲ್ಲಿ ಹಾಕುವುದನ್ನು ಕಲಿಸಬೇಕೆಂಬುದು ಮುಖ್ಯವಾಗಿ ಗಮನಿಸಬೇಕಾದ ವಿಚಾರ.

ಇದನ್ನು ಐದಾರು ಬೇರೆ ಬೇರೆ ರೀತಿಗಳಲ್ಲಿ ಹಾಕಲು ಸಾಧ್ಯವುಂಟು. ಆದರೆ ಪ್ರಾರಂಭದಲ್ಲಿಯೇ ಇವುಗಳನ್ನು ಹೇಳಿಕೊಟ್ಟರೆ, ಅವನಿಗೆ ಭ್ರಮಣೆಯುಂಟಾಗಿ ಎಲ್ಲವನ್ನೂ ಬೆರಸಿಬಿಟ್ಟು ಅವಿವೇಕಕ್ಕೆ ಮಾರ್ಗವುಂಟಾಗುತ್ತದೆ. ಆದ್ದರಿಂದ ಯಾವುದು ಬಹಳ ಸುಲಭವಾದ ರೀತಿಯೆಂಬುದು ನಿನಗೆ ತಿಳಿಯುತ್ತದೋ ಅದನ್ನೇ ಅನುಸರಿಸಬೇಕು

ಈಗ ನಾವು ಪರಿಶೀಲನೆಮಾಡಿದ ಗಂಟುಗಳೆಲ್ಲವೂ ಬಹಳ ಸುಲಭವಾಗಿ ಕಂಡರೂ, ಇವುಗಳಿಂದ ಮನಸ್ಸಿಗೆ ತುಂಬಾ ಹರ್ಷವಾಗುತ್ತದೆಂತಲೂ ಇದರಿಂದ ಮುಂದೆ ಹೆಚ್ಚು ಪ್ರಯೋಜನವುಂಟೆಂಬುದನ್ನೂ ಮರೆಯಬಾರದು.

ಹುಡುಗರು ಈ ಆರು ಗಂಟುಗಳನ್ನೂ ಚೆನ್ನಾಗಿ ಕಲಿತುಕೊಂಡಮೇಲೆ ಯಾರು ಇವುಗಳನ್ನು ಬಹಳ ಜಾಗ್ರತೆಯಾಗಿಯೂ ಚೆನ್ನಾಗಿಯೂ ಹಾಕುತ್ತಾರೆಂಬುದನ್ನು ಕಂಡುಹಿಡಿಯುವುದಕ್ಕಾಗಿ ಒಂದು ಸ್ಪರ್ಧೆಯನ್ನು ಏರ್ಪಡಿಸಬೇಕು. ಆಮೇಲೆ ಗಂಟುಗಳನ್ನು ಕಣ್ಣು ಮುಚ್ಚಿಕೊಂಡಾಗಲಿ, ಅಥವಾ ಕೈಗಳನ್ನು ಬೆನ್ನಿನ ಹಿಂದಿಟ್ಟುಕೊಂಡಾಗಲಿ ಹಾಕುವಂತೆ ಇನ್ನೊಂದು ಸ್ಪರ್ಧೆಯನ್ನು ನಡೆಸಬೇಕು.

ಗಂಟುಗಳನ್ನು ಹೇಳಿಕೊಟ್ಟು ಸ್ಕೌಟುಗಳನ್ನು ಮನೆಗೆ ಕಳುಹಿಸುವಾಗ ಇನ್ನು ಮೂರು ದಿನಗಳಿಗೆ ಪುನಃ ಸೇರಬೇಕೆಂತಲೂ ಅಷ್ಟುಹೊತ್ತಿಗೆ ಯಾರಾದರೂ ಚೆನ್ನಾಗಿ ತಿಳಿದವರಿಂದ ಒಂದು ಹೊಸಗಂಟನ್ನು ಕಲಿತುಕೊಂಡು ಬರಬೇಕೆಂತಲೂ ಅವರಿಗೆ ಹೇಳಿಕಳುಹಿಸುತ್ತೀಯೆ.

ಮುಂದಿನ ಕೂಟಕ್ಕೆ ಅವರು ಬರುವಾಗ ಕೊನೆಯ ಪಕ್ಷ ನಾಲ್ಕು ಗಂಟುಗಳನ್ನಾಗಲಿ, ಗೋಲೆಗಳನ್ನಾಗಲಿ ಒಟ್ಟಿನಲ್ಲಿ ಕಲಿತು ಬಂದಿರುತ್ತಾರೆ. ಯಾರು ಯಾರು ಹೊಸ ಗಂಟನ್ನು ಕಲಿತುಕೊಂಡು ಬಂದಿರುತ್ತಾರೋ ಅವರು ಉಳಿದವರಿಗೆ ಅದನ್ನು ಕಲಿಸಿಕೊಡುವಂತೆ ಹೇಳುತ್ತೀಯೆ.

ಈ ಪದ್ಧತಿಯನ್ನು ನೀನು ತಪ್ಪದೆ ಅನುಸರಿಸಿದರೆ, ನಿನ್ನ ಪೆಟ್ರೋಲಿನಲ್ಲಿರುವ ಪ್ರತಿಯೊಬ್ಬ ಸ್ಕೌಟಿಗೂ ಇಪ್ಪತ್ತು ಮೂವತ್ತು ಬೇರೆ ಬೇರೆ ಗಂಟುಗಳು ತಿಳಿದಿವೆಯೆಂದು ಹೇಳಿಕೊಳ್ಳುವ ಹೆಮ್ಮೆಯು ನಿನಗೆ ಉಂಟಾಗುತ್ತದೆ. ನಿಮ್ಮ ಪೆಟ್ರೋಲು ಗಂಟು ಪೆಟ್ರೋಲಾಗುತ್ತದೆ.

ಈಗ ನೀವು ಕೋಮಲಪಾದನ ಪರೀಕ್ಷೆಗೆ ಸಿದ್ಧರಾಗಿದ್ದೀರಿ. ಈ ಹಿಂದೆ ಸ್ಕೌಟ್ ನಿಯಮಗಳ ವಿಚಾರದಲ್ಲಿ ಬರೆದಿರುವುದನ್ನು ನಿನ್ನ ಸ್ಕೌಟುಗಳೊಂದಿಗೆ ಸೇರಿ ಒಂದಾವರ್ತಿ ಓದುತ್ತೀಯೆಂದು ನಾನು ಧೈರ್ಯದಿಂದ ಹೇಳಬಲ್ಲೆ.

ಅವರಿಗೆ ಬಾವುಟವನ್ನು ಬರೆಯುವುದೂ, ಗಂಟುಗಳನ್ನು ಹಾಕುವುದೂ, ಮತ್ತು ಸ್ಕೌಟ್ ಚಿಹ್ನೆಗಳನ್ನು ಗುರುತುಮಾಡುವುದೂ, ಬಹಳ ಚೆನ್ನಾಗಿ ಬರುತ್ತಿದ್ದರೂ, ನಿಯಮಗಳ ಅರ್ಥವನ್ನು ವಿವರಿಸಿ ಹೇಳುವುದು ಬರದೆ ಹೋದರೆ ಏನೂ ಪ್ರಯೋಜನವಿಲ್ಲ.

[ರೋಲ್ಯಾಂಡ್ ಇ. ಫಿಲಿಪ್ಸ್‌ರವರು ತಮ್ಮ ಪುಸ್ತಕವನ್ನು ಬರೆದಾಗ ಬೆಸ್ತರಗಂಟು (Fisherman's knot) ಎಂಬುದನ್ನು ಕೋಮಲಪಾದನು ಕಲಿಯಬೇಕಾಗಿತ್ತು. ಇದರ ಉಪಯೋಗವು ಸ್ಕೌಟುಗಳಿಗೆ ಬಹಳ ಅಪೂರ್ವವಾದುದರಿಂದ ಇದಕ್ಕೆ ಬದಲಾಗಿ ಈಗ "ಒಂದು ಸುತ್ತು, ಎರಡು ಅರ್ಧ ಗೋಲೆ" (Round-turn and two half-hitches) ಎಂಬುದನ್ನು ವಿಧಾಯಕಮಾಡಿ

ದ್ದಾರೆ. ಇದು ನಿಜವಾಗಿಯೂ ಗಂಟಲ್ಲ. ಒಂದು ಹಗ್ಗದ ತುದಿಯನ್ನು ಯಾವುದಕ್ಕಾದರೂ ಸುಲಭವಾಗಿ ಕಟ್ಟಲು ಇದನ್ನು ಉಪಯೋಗಿಸುತ್ತಾರೆ. ಹಗ್ಗವನ್ನು ಯಾವುದಾದರೂ ಒಂದು ಪದಾರ್ಥದ ಸುತ್ತಲೂ ಒಂದು ಸುತ್ತುಹಾಕಿ ಈ ಚಿತ್ರದಲ್ಲಿ ಕಾಣುವಂತೆ ಎರಡು ಅರ್ಧಗೊಲೆಗಳನ್ನು ಹಾಕಿ ಹಗ್ಗದ ತುದಿಯನ್ನು ಹಗ್ಗಕ್ಕೆ ಸೇರಿಸಿ ದಾರದಿಂದ ಕಟ್ಟಬೇಕು. ಹಗ್ಗದ ಮೇಲೆ ಎಷ್ಟು ಭಾರಬಿದ್ದರೂ ಇದು ಬಿಚ್ಚಿಕೊಳ್ಳುವುದಿಲ್ಲ. ಮತ್ತು ಜಾರಿಕೊಳ್ಳುವುದಿಲ್ಲ. ಇದನ್ನು ಹಾಕುವುದೂ ಬಿಚ್ಚುವುದೂ ಬಹಳ ಸುಲಭ.]

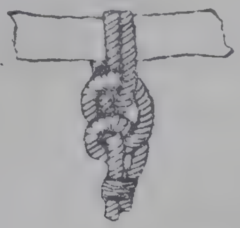

ನಿನ್ನ ವಿಶ್ವಾಸದ ಸ್ಕೌಟ್ ಭ್ರಾತೃ.

ಎಸ್. ಬಿ.

ರೋವರ್ ಸ್ಕೌಟುಗಳೂ, ಗ್ರಾಮಪುನರುಜ್ಜೀವನವೂ

(ಮುಂದುವರಿದಿದೆ).

ದೇವರು ಜಾಡ್ಯಗಳನ್ನು ಸೃಷ್ಟಿಸಿಲ್ಲ. ಮನುಷ್ಯನು ಕಲ್ಪಿಸಿಕೊಂಡಿರುವುದೇ ಹೊರತು, ಸರ್ವಜ್ಞಾನಿಯಾದ ಭಗವಂತನನ್ನು ನಮ್ಮ ಅಪರಾಧಗಳಿಗಾಗಿ ದೂಷಿಸುವುದು ಸರಿಯಾದುದಲ್ಲ. ದೇವರು ಪ್ರಪಂಚವನ್ನು, ಅದರಲ್ಲೂ ಮನುಷ್ಯ, ಪ್ರಾಣಿ, ಸಸ್ಯವರ್ಗ—ಇವುಗಳನ್ನು ಸೃಷ್ಟಿಸಿ ಪುನಃ ನಾಶಮಾಡುವ ರೀತಿಯನ್ನು ಎಂದೂ ಕಲ್ಪಿಸಿಲ್ಲ. ನಮ್ಮ ಅಜಾಗರೂಕತೆಯಿಂದ ನಾವಾಗಿಯೇ ರೋಗಗಳನ್ನು ತಂದುಕೊಳ್ಳುವೆವು; ಅದರಿಂದ ದುರ್ಮರಣಕ್ಕೆ ಒಳಗಾಗುವೆವು. ಪಾಶ್ಚಿಮಾತ್ಯದೇಶೀಯರನ್ನು ಉದಾಹರಣೆಗಾಗಿ ತೆಗೆದುಕೊಂಡಲ್ಲಿ:—ಅವರು ತಿನ್ನುವ ಆಹಾರ ಪಕ್ವವಾದುದು; ಸೇವಿಸುವ ಗಾಳಿ, ಕುಡಿಯುವ ನೀರು, ವಾಸಿಸುವ ಮನೆ ಇವುಗಳು ನಿರ್ಮಲವಾಗಿಯೂ ಶುಚಿಯಾಗಿಯೂ ಇರುವುವು. ಈ ಕಾರಣದಿಂದ ಅವರು ದೀರ್ಘಕಾಲ ಜೀವಿಸುವರು. ಕೆಟ್ಟ ಆಹಾರವನ್ನು ಭುಜಿಸುವುದು, ಕಶ್ಮಲವಾದ ನೀರನ್ನು ಕುಡಿಯುವುದು ಮತ್ತು ದುರ್ವಾಸನೆಯುಳ್ಳ ಗಾಳಿಯ ಸೇವನೆ—ಇವುಗಳು ಮನುಷ್ಯನ ಆರೋಗ್ಯಭಾಗ್ಯವನ್ನು ಹಾಳುಮಾಡುವುವು; ಅವನನ್ನು ಶಕ್ತಿಹೀನನನ್ನಾಗಿ ಮಾಡುವುವು. ಖಾಯಿಲೆಯು ಆತನಲ್ಲಿ ತಲೆದೋರುವುದು. ಇವೆಲ್ಲವೂ ಅಜಾಗರೂಕತೆಯ ಪರಿಣಾಮಗಳು.

ದುಂದುಗಾರಿಕೆಯು ರೈತನ "ಜೀವನ ಸೌಖ್ಯ"ವನ್ನು ಹಾಳುಮಾಡುತ್ತಿದೆ. ರೈತನು, ತನ್ನ ಮನೆಯ ಉಪನಯನ ವಿವಾಹಾದಿ ಸಮಯಗಳಲ್ಲಿ, ತಾನು ಕಷ್ಟಪಟ್ಟು ಆರ್ಜಿಸಿದ ಹಣವನ್ನು, ದುರ್ವ್ಯಯ ಮಾಡುವುದು ನ್ಯಾಯವಾದುದಲ್ಲ. ಹಿರಿಯರು ಬದುಕಿ ಬಾಳಿದರು; ನಾವವರಂತೆ ಬಾಳಬೇಕೆಂಬುದು ಹುಚ್ಚುಮಾತು. ಜಮೀನಿನ ಸಾರವು ವರ್ಷ ವರ್ಷವೂ ಕಡಿಮೆಯಾಗುತ್ತಿದೆ; ಅದರ ಬೆಲೆಯು ವರ್ಷ ವರ್ಷವೂ ಇಳಿಯುತ್ತಲಿದೆ. ಜಮೀನಿನ ಉತ್ಪತ್ತಿಯನ್ನು ಹೆಚ್ಚಿಸಿ, ಸಂಪಾದನೆಗೆ ದಾರಿಮಾಡಿ ಜಮೀನಿಗಾಗಿ ವೆಚ್ಚಮಾಡುವುದು ಸರಿಯಾದ ದಾರಿ. ಆದರೆ ವೆಚ್ಚವು ಹೆಚ್ಚಿ, ಉತ್ಪತ್ತಿಯು ಕಮ್ಮಿಯಾದಲ್ಲಿ, ಹೆಚ್ಚು ಖರ್ಚುಮಾಡುವುದು ನೀತಿದಾಯಕವಾಗಿಲ್ಲ. "ಬೆಳೆಗಾಗಿ ನ್ಯಾಯವಾದವೆಚ್ಚಮಾಡುವುದು, ದನಕರುಗಳ ಪೋಷಣೆಗೆ ವೆಚ್ಚಮಾಡುವುದು,

ಇತರ ನ್ಯಾಯವಾಗಿ ತನ್ನವರಿಗೋಸ್ಕರ ಮಾಡತಕ್ಕ ವೆಚ್ಚಗಳು, ಗಾಳಿ ಮತ್ತು ಬೆಳಕು ಇವುಗಳು ಸರಾಗವಾಗಿ ಬರುವ ಮನೆಗಳಲ್ಲಿ ವಾಸಿಸುವುದು, ಶುಚಿಯಾದ ಉಡುಪನ್ನು ಧರಿಸುವುದು, ನಿರ್ಮಲವಾದ ಗ್ರಾಮದಲ್ಲಿ ವಾಸಿಸುವುದು, ಕೋರ್ಟುಗಳಿಗೆ ಹೋಗದೆ, ಕಲಹಗಳಿಗೆ ಕಿವಿಗೊಡದೆ, ದೇವರನ್ನು ದೈನ್ಯದಿಂದ ದಿನವೂ ಪೂಜಿಸುವುದು" ಈ ತೆರನ ದೈನಂದಿನ ಜೀವನವುಳ್ಳ ರೈತನು ಮಾನ್ಯನು; ಇಂತಹ ರೈತರುಳ್ಳ ಹಳ್ಳಿಯು ಪೂಜ್ಯತೆಗೆ ಅರ್ಹವು. ಇಂದು ರೈತನನ್ನು ಹಾಳುಮಾಡುತ್ತಿರುವುದು, ಅವನ ನಿಕೃಷ್ಟ ಜೀವನ; ಸಾಲಗಳ ತಲೆಹೊರೆ; ಕೋರ್ಟುಗಳ ವೆಚ್ಚ. ಇವುಗಳಿಂದ ರೈತನ ನೆಮ್ಮದಿಯು ಭಂಗವಾಗುತ್ತಿದೆ; ಅವನು ಕಷ್ಟದಲ್ಲಿ ತೇಲಾಡುತ್ತಿರುವನು.

ಗ್ರಾಮಾಭಿವೃದ್ಧಿಗೆ ಪರಸ್ಪರ ಸಹಾಯಕ ಸಂಘಗಳು ಅತ್ಯಾವಶ್ಯಕ. ರೈತನು ಧನಿಕನ ಸಾಲದಿಂದ ಎಂದೂ ಚೇತರಿಸಿಕೊಳ್ಳಲಾರನು. ಗ್ರಾಮದ ಮೇಲ್ಮೆಗೆ ಪರಸ್ಪರ ಸಹಾಯ ಸಂಘವು ಆಧಾರ ಭೂತವಾಗಿದೆ. ಬಡತನವು ಪ್ರಪಂಚದಲ್ಲೆಲ್ಲಾ ಹರಡಿದೆ. ನೆರಳಿನಂತೆ ಮನುಷ್ಯನನ್ನು ಬಡತನವು ಹಿಂಬಾಲಿಸುತ್ತಿರುವುದು. ಅದನ್ನು ಹೊರದೂಡಲು ಪ್ರತಿಯೊಬ್ಬರೂ ಪ್ರಯತ್ನಿಸಬೇಕು. ಸಾಹುಕಾರನಿಂದ ಪಡೆದ ಹಣಕ್ಕೆ ಕೊಡುವ ಬಡ್ಡಿಗೂ, ಪರಸ್ಪರ ಸಹಾಯ ಸಂಘದಿಂದ ಪಡೆದ ಹಣದ ಬಡ್ಡಿಗೂ ಬಹಳ ವ್ಯತ್ಯಾಸವಿರುತ್ತದೆ. ಸಾಹುಕಾರನಿಗೆ ದುಡ್ಡಿನ ಮತ್ತು ಆಸ್ತಿಯ ಆಶೆಯು ಜಾಸ್ತಿಯಾಗಿರುತ್ತದೆ. ರೈತನನ್ನು ಹಾಳುಮಾಡುವವನು ಸಾಹುಕಾರ; ಸಾಲದ ಹೊರೆ ಹೊರಸುವವನವನು. ಆದರೆ ಪರಸ್ಪರ ಸಹಾಯ ಸಂಘಗಳು ಸಮಯದಲ್ಲಿ ಸಹಕಾರ ಹಸ್ತವನ್ನು ತೋರಿ, ಉದ್ಧಾರಮಾಡಿ, ರೈತನನ್ನು ಋಣವಿಮುಕ್ತನನ್ನಾಗಿ ಮಾಡುವುವು; ಶಾಂತಿಯ ಜೀವನವನ್ನುಂಟು ಮಾಡಿ "ಗೆಲುವಿನ ದಾರಿ" ಯನ್ನು ತೋರುವುವು. ಕೆಲವು ಸಂದರ್ಭಗಳಲ್ಲಿ ಅವನ ಜೀವನವನ್ನು ಒಳ್ಳೆಯ ಸ್ಥಿತಿಗೆ ತರುವುವು.

ಹಳ್ಳಿಯ ನಿವಾಸಿಗಳು ವಿದ್ಯಾವಂತರಾಗಬೇಕು. ವಿದ್ಯಾವಂತರಾದಲ್ಲಿ ನಮ್ಮನ್ನಾವರಿಸಿಕೊಂಡಿರುವ ತಿಳಿಗೇಡಿತನವು ಹಾಳಾಗುವುದು. ವಿದ್ಯಾಭ್ಯಾಸದಿಂದ ನಮ್ಮ ಜೀವನವು ಉತ್ತಮಗೊಳ್ಳುವುದು. "ಶಾಂತಿ ಬೇಕು" ಎಂದು ಎಲ್ಲಾ ಹಳ್ಳಿಗಳವರೂ ಬಯಸುವರು. ಆದರೆ ಬರಿಯ ಮಾತುಗಾರಿಕೆಯಿಂದಾಗುವ ಪ್ರಯೋಜನವೇನು? ಪ್ರತಿಯೊಬ್ಬರೂ ತಮ್ಮ ಮಕ್ಕಳನ್ನು ಕಸುಬುಗಳಲ್ಲಿ ಮಾತ್ರವೇ ಹಾಕದೆ, ವಿದ್ಯಾಭ್ಯಾಸಕ್ಕಾಗಿ ಪಾಠಶಾಲೆಗಳಿಗೆ ಕಳುಹಿಸಬೇಕು. ಬೀದಿಗಳಲ್ಲಿ ಮಕ್ಕಳು ಅಲೆಯದಂತೆಯೂ, ದುಸ್ಸಹವಾಸ ಮಾಡದಂತೆಯೂ ನೋಡಿಕೊಳ್ಳುವುದಲ್ಲದೆ, ವ್ಯಾಸಂಗದೆಡೆಗೆ ಹೆಚ್ಚು ಗಮನವಿಡುವಂತೆ ಮುಂದಿನ ಜೀವನ ಕ್ರಮವು ಸುಲಲಿತವಾಗುವಂತೆ ಪ್ರಯತ್ನಿಸಬೇಕು.

"ವಿದ್ಯೆ"ಗೆ ಇರುವ ಶ್ರೇಷ್ಠಗೌರವ, ಆದರ ಮತ್ತು ಅದರ ಪ್ರಯೋಜನಗಳು ಹಳ್ಳಿಗರಿಗೆ ಇನ್ನೂ ತಿಳಿದಿರುವುದಿಲ್ಲ. ಕುರಿ, ಆಡು ಮತ್ತು ದನಕರುಗಳನ್ನು ಮೇಯಿಸುವುದು ಲಾಭದಾಯಕವಾದ "ಕಸಬು" ಎಂದು ಅನೇಕರ ಅಭಿಪ್ರಾಯವಾಗಿರುವುದು. ಆದರೆ ವಿದ್ಯೆಗಾಗಿ ಕಾಲ ಮತ್ತು ಧನ-ಇವುಗಳ ವ್ಯಯವು ನಿರರ್ಥಕವಾದುದಲ್ಲ; ಮುಂದಿನ ಜೀವನಕ್ಕೆ ಸಾರ್ಥಕವಾದುದು.

ವಿದ್ಯಾಹೀನನು ವಾಸನೆಯಿಲ್ಲದ ಮುತ್ತುಗದ ಹೂವಿನಂತೆ. ವಿದ್ಯಾಸಂಪತ್ತಿಲ್ಲದ ಹಳ್ಳಿಗಳು ಹೀನ ಸ್ಥಿತಿಯಲ್ಲಿವೆ; ಅವುಗಳು ಉತ್ತಮ ಸ್ಥಿತಿಗೆ ಬರಬೇಕಾದರೆ ವಿದ್ಯಾಭ್ಯಾಸಕ್ಕೆ ಪ್ರೋತ್ಸಾಹ ಸಿಕ್ಕಲೇ ಬೇಕು. ಗ್ರಾಮಗಳು "ಬಡವರ ವಾಸಸ್ಥಾನ" ಗಳೆಂಬ ಹೆಸರನ್ನು ಹೋಗಲಾಡಿಸಬೇಕಾದರೆ "ಸರಸ್ವತಿ ದೇವಿ"ಯ "ಆರಾಧನೆ"ಯು ಅಲ್ಲಿ ನಡೆಯಬೇಕು. ಇಂತಹ ವಿದ್ಯಾರ್ಜನೆ ಮತ್ತು ಇತರ ಅನುಕೂಲತೆಗಳನ್ನು ಒದಗಿಸಲು "ಸಂಸ್ಥೆ"ಯೊಂದರ ಅವಶ್ಯಕತೆಯು ಬೇಕಾಯಿತು. (ಸಂಸ್ಥೆಯೆಂದರೆ ಸುಶಿಕ್ಷಿತ, ಸುಸಜ್ಜಿತ ಮತ್ತು ವ್ಯವಸ್ಥಿತ ಗೌರವಯುತರಾದ ಪ್ರಜೆಗಳ ಗುಂಪು). ಹಳ್ಳಿಯ ಜನರಿಗೆ ಜ್ಞಾನವನ್ನುಂಟುಮಾಡಲು, ಅವರಿಗೆ ಅನುಕೂಲ ಮಾಡಲು, ಮತ್ತು ಗ್ರಾಮೋದ್ಧಾರಕ್ಕಾಗಿ ದುಡಿಯುತ್ತಿರುವ ಮಹಾ ಸಂಸ್ಥೆಯೆಂದರೆ "ಸ್ಕೌಟ್" ಸಂಸ್ಥೆಯೊಂದೇ. ಜನರಲ್ಲಿ "ಸಹೋದರ ಭಾವ" ವನ್ನು ಬೆಳೆಯಿಸಿ, "ಔದಾರ್ಯ"ವನ್ನು ಹೆಚ್ಚಿಸಿ, "ಕಷ್ಟಸಹಿಷ್ಣು"ಗಳನ್ನಾಗಿ ಮಾಡಿ, "ಸಾತ್ವಿಕ"ರನ್ನಾಗಿಯೂ ಮಾಡುವುದು "ಸ್ಕೌಟ್" ಸಂಸ್ಥೆಯಾಗಿರುವುದು. ಬಾಲಕರನ್ನು

ಈ ಸಂಸ್ಥೆಗೆ ಸೇರಿಸಿ ಅದರ ಧ್ಯೇಯಗಳನ್ನು ಅನುಸರಿಸುವಂತೆ ಮಾಡುವುದರಿಂದ, ಅವರು ನಿರರ್ಥಕವಾಗಿ ಕಾಲ ಕಳೆಯುವುದನ್ನು ಬಿಡುವರು; ಸತ್ಸಹವಾಸದಲ್ಲಿ ಸಾರ್ಥಕವಾದ ಕೆಲಸಗಳನ್ನು ಮಾಡುವರು.

ಬಾಲಚಮೂ (Scouting) ಪದ್ಧತಿಯಿಂದ ಬಾಲಕರಿಗೆ ವಿನಯ, ಶೀಲಗಳು ಬರುವುವು. ಇವುಗಳು ಮುಂದೆ ಅವರ ಬಾಳಿನ ಏಳಿಗೆಗೆ ಮುಖ್ಯವಾದುವುಗಳು. ಈ ಪದ್ಧತಿಯು ಯುದ್ಧ ಶಿಕ್ಷಣವಾಗಿರುವುದಿಲ್ಲ. ಸೈನಿಕರೆಂಬ ಬೊಂಬೆಗಳನ್ನು ತಯಾರಿಸುವುದು ಈ ಪದ್ಧತಿಯ ಉದ್ದೇಶವಲ್ಲ. "ಸಭ್ಯಗೃಹಸ್ಥ"ರನ್ನಾಗಿ ಮಾಡುವುದೇ ಇದರ ಸದುದ್ದೇಶವಾಗಿರುವುದು. ದೇವರಲ್ಲಿ ಭಕ್ತಿಯನ್ನುಂಟುಮಾಡುವುದು ಬಾಲಚಮೂ ಪದ್ಧತಿಯು; ನೆರೆಹೊರೆಯವರಿಗೆ ಆಪತ್ತಿನಲ್ಲಿ, ಆದರಿಸುವಂತೆ ಪ್ರೇರೇಪಿಸುವುದು ಬಾಲಚಮೂ ಪದ್ಧತಿಯು. ಸಮಯಕ್ಕೆ ಒದಗುವ ನಿಷ್ಠೆ ಮತ್ತು ಜಾಗೃತಿ-ಇವುಗಳು ಬಾಲಕರ ನೆಲೆಯಾಗಿ ನಿಲ್ಲುವುವು. ವಿನೋದ ಆಟಪಾಟಗಳು ಬಾಲಕರಿಗೆ ಆಪ್ಯಾಯಮಾನವಾಗಿರುವುದಲ್ಲದೆ, ಮನೆಯವರಿಗೂ ಪ್ರಯೋಜನಕಾರಿಯಾಗಿರುವುವು; ಆತ್ಮಾವಲಂಬನೆಯನ್ನು ಕಲಿಸಿಕೊಟ್ಟು, ಅಭಿವೃದ್ಧಿಗೆ ಹಾದಿಯನ್ನು ಮಾಡುವುದು. ಸತ್ಯದಕಡೆ ಹೆಚ್ಚಿನ ಗಮನವಿಡುತ್ತಾ, ಸಟೆಯನ್ನಾಡದೆ ದಿಟವನ್ನೇ ನುಡಿಯುವರು "ಬಾಲಚಮೂ ಬಾಲಕರು" (Scouts) "ಸಮಯಕ್ಕಾದವನೇ ನೆಂಟ" ಎಂಬ ನಾಣ್ನುಡಿಯು ಬಾಲಕರಿಗೆ ಅನ್ವಯಿಸುವುದು.

ಸ್ಕೌಟಿಂಗ್ ಕಲಿತವನು ಸ್ವಾಭಿಮಾನಿಯಾಗುವನು. ತನ್ನ ಯೋಗಕ್ಷೇಮವನ್ನು ನೋಡಿಕೊಳ್ಳುವುದಲ್ಲದೆ, ಇತರರ ಕ್ಷೇಮಕ್ಕೂ ದುಡಿಯುವನು. ಆರೋಗ್ಯ ಭಾಗ್ಯವು ಸ್ಕೌಟಿಂಗಿನಿಂದ ಹೆಚ್ಚುವುದು. ಬಯಲು ವ್ಯಾಯಾಮದಿಂದ ದೇಹವು ಶಕ್ತಿಯುತವಾಗಿ, ಮನಸ್ಸು ಪಕ್ವಕ್ಕೆ ಬರುವುದು. ಹುಡುಗನು ಸ್ಕೌಟಾಗುವುದರಿಂದ ಅವನ "ಅಂತಸ್ಸತ್ವ"ವು ಪ್ರಕಾಶಕ್ಕೆ ಬರುವುದು. ಮುಂದಿನ ಅವನ ಜೀವನಮಾರ್ಗವನ್ನು ಅವನ ಯೋಗ್ಯತೆಗಳಿಗನುಸಾರವಾಗಿ ಮಾಡಿಕೊಡುವುದು. ಸ್ಕೌಟಿಂಗ್ ಹುಡುಗರಿಗೆ ಸಂತೋಷವನ್ನೀಯುವುದು.

ಹುಡುಗರಲ್ಲಿ "ಉದಾರತೆ" ಯನ್ನು ಹುಟ್ಟಿಸುವುದು ಸ್ಕೌಟಿಂಗ್. "ಮಾನುಷತ್ವ"ವು ಹುಡುಗರಲ್ಲಿ ಬೆಳೆಯಬೇಕಾದರೆ ಸ್ಕೌಟಿಂಗ್ ಅತ್ಯಾವಶ್ಯಕ. ಪಾಠಶಾಲೆಗಳಲ್ಲಿ ವ್ಯಾಸಂಗಮಾಡುವ ವಿದ್ಯಾರ್ಥಿಗಳಿಗೆ ಮಾತ್ರವೇ ಸ್ಕೌಟಿಂಗ್ ಇದೆಯೆಂದು ಕೆಲವರ ಅಭಿಪ್ರಾಯವಾಗಿದ್ದಿತು. ಆದರೆ ಈಗ ಸ್ಕೌಟಿಂಗ್ ಪ್ರತಿಯೊಬ್ಬರಿಗೂ ಅತ್ಯಾವಶ್ಯಕವಾದುದರಿಂದ, ವಿದ್ಯಾರ್ಥಿಯಲ್ಲದವನಿಗೂ ಇದು ಅನ್ವಯಿಸುತ್ತದೆಯೆಂಬುದು ಗ್ರಾಮ ನೌಕರರ ಗ್ರಾಮಪುನರುಜ್ಜೀವನ ಶಿಕ್ಷಣ ಶಿಬಿರಗಳಿಂದಲೇ ವೇದ್ಯವಾಗುತ್ತಲಿರುವುದು. ಜನರಲ್ಲಿ ಐಕಮತ್ಯವನ್ನುಂಟುಮಾಡಿ, ಸಂತೋಷವನ್ನು ಸ್ಥಿರಪಡಿಸಿ ಕಾರ್ಯತತ್ಪರರನ್ನಾಗಿ ಮಾಡಲು ಸ್ಕೌಟಿಂಗ್ ಸಂಸ್ಥೆಯ ವಿನಹ ಬೇರೆ ಸಂಸ್ಥೆಯಿಲ್ಲ.

ಹಳ್ಳಿಯ ಹಿರಿಯರು, ಕಿರಿಯರು, ಸರ್ವರೂ ಸ್ಕೌಟ್ ಸಂಸ್ಥೆಗೆ ಸೇರಬೇಕು; ತರಪೇತು ಹೊಂದಬೇಕು; ದೀಕ್ಷೆ ಪಡೆಯಬೇಕು; ಮುಂದೆ ವಿವರಿಸಲ್ಪಡುವ ಸಕಲಸಂಪತ್ತುಗಳನ್ನು ಒದಗಿಸಿಕೊಳ್ಳಬೇಕು; ಇತರರಿಗೆ ಸಹಾಯಕರಾಗಿರಬೇಕು; ಘನ ಸರ್ಕಾರದವರು ಹಳ್ಳಿಯ ರೈತರ ಉದ್ಧಾರಕ್ಕಾಗಿ ಮೀಸಲಾಗಿಟ್ಟಿರುವ ಸಹಾಯ ಸಂಪತ್ತಿಯನ್ನು ಉಪಯೋಗಮಾಡಿಕೊಳ್ಳಬೇಕು. ಹಳ್ಳಿಯ ಐಶ್ವರ್ಯವನ್ನು ಹಾಳುಮಾಡುವ ಅಂತಃ ಕಲಹಗಳನ್ನು ಬಿಡಬೇಕು. "ಜ್ಞಾನಾರ್ಜನೆ" ಮಾಡಲು ವಾಚನಾಲಯ (Reading rooms) ಗಳನ್ನು ಏರ್ಪಡಿಸಿಕೊಳ್ಳಬೇಕು.

ಸ್ಕೌಟ್ ಸಂಸ್ಥೆಯಲ್ಲಿ ಮೂರು ದರ್ಜೆಗಳಿವೆ; ಮೊದಲನೆಯದು "ಮರಿ" (ಕಬ್) ೭ ವರ್ಷ ವಯಸ್ಸಿನಿಂದ ೧೨ ವರ್ಷ ವಯಸ್ಸಿನೊಳಗಾಗಿ. ಎರಡನೆಯದು ೧೨ನೆಯ ವಯಸ್ಸಿನಿಂದ ೧೮ನೆಯ ವಯಸ್ಸಿನವರೆಗಿರುವ "ಸ್ಕೌಟ್" ಎಂಬುದು; ಮೂರನೆಯದೇ "ರೋವರ್ ಸ್ಕೌಟ್"—೧೮ ವರ್ಷ ವಯಸ್ಸು ಮೀರಿದವರು ರೋವರ್ ಸ್ಕೌಟುಗಳಾಗಬೇಕು.

ಪಾಠಶಾಲೆಗೆ ಬರುವ ಮುದ್ದು ಬಾಲಕರನ್ನು (೭ ರಿಂದ ೧೨ ವರ್ಷ ವಯಸ್ಸಿನೊಳಗಿರುವವರು) "ಮರಿ"ಗಳನ್ನಾಗಿ ಮಾಡಿ, ಉಪಾಧ್ಯಾಯರು ಸರಿಯಾದ ಶಿಕ್ಷಣವನ್ನು ಕೊಡಬೇಕು. ವಯಸ್ಸಾದನಂತರ ೧೮ನೆಯ ವರ್ಷದವರೆಗೆ "ಸ್ಕೌಟ್" ಎಂಬುದಾಗಿ ಕರೆದು ಅದಕ್ಕೆ ತಕ್ಕ ಶಿಕ್ಷಣವನ್ನು

ಕೊಡತಕ್ಕುದ್ದು. ಇವರು ಶಾಲೆಯನ್ನು ಬಿಟ್ಟರೂ, ಸಂಸ್ಥೆಯ ಕಾರ್ಯ ಕಲಾಪಗಳನ್ನು ಬಿಡದೆ, ಅದರಲ್ಲಿ ಶ್ರದ್ಧೆಯಿಂದ ಭಾಗವಹಿಸುತ್ತಿರಬೇಕು. ಹಳ್ಳಿಯಲ್ಲಿ ವಾಸವಾಗಿರುವವರೆಲ್ಲರೂ, "ರೋವರ್ ಸ್ಕೌಟ್"ಗಳಾಗಬೇಕು. ಸ್ಕೌಟ್ ಸಂಸ್ಥೆಗೆ ಸೇರಿ, ಅದಕ್ಕೆ ಸಂಬಂಧಪಟ್ಟ ಶಿಕ್ಷಣವನ್ನು ಪಡೆಯಬೇಕು. ಹನ್ನೆರಡು ವಿಧಿಗಳನ್ನು ತಿಳಿದು ಗ್ರಾಮ ಪುನರುಜ್ಜೀವನಕ್ಕೆ ಸಹಾಯಕರಾಗಬೇಕು. ಹಳ್ಳಿಗಳ ಸ್ಥಿತಿಗತಿಗಳು ಸರಿಯಾಗಿಲ್ಲ. ಅವುಗಳನ್ನು ಉತ್ತಮ ಪಡಿಸುವುದು "ಗ್ರಾಮಪುನರುಜ್ಜೀವನ"ವಾಗಿರುವುದು. ವಿದ್ಯಾವಂತರಾಗಿ, ನಿಪುಣತೆಯನ್ನು ಪಡೆಯಬೇಕು ಹಳ್ಳಿಯವರು; ಹಳ್ಳಿಗಳು ಪುಟ್ಟ ಪುಟ್ಟ ಪಟ್ಟಣಗಳಾಗಬೇಕು.

ಹಳ್ಳಿಯು ಪಟ್ಟಣದಂತಾಗಬೇಕು.

ಹೇಗೆ? ಹಳ್ಳಿಗಳು ಪಟ್ಟಣಗಳಾಗುತ್ತಿವೆಯೇಹೊರತು, ಪಟ್ಟಣಗಳು ಹಳ್ಳಿಗಳಾಗುತ್ತಿಲ್ಲ. ಭರತಖಂಡದ ಮುಖ್ಯ ಪಟ್ಟಣಗಳಾದ, ಬೊಂಬಾಯಿ, ಮದರಾಸು ಮತ್ತು ಕಲ್ಕತ್ತಾ ಇವುಗಳು ಈಗಿರುವ ಸ್ಥಿತಿಯಲ್ಲೆ ಹಿಂದಿದ್ದುವೇ! ಇರಲಿಲ್ಲ. ನಾವು ಕಂಡಿರುವ ಬೆಂಗಳೂರು ಮತ್ತು ಮೈಸೂರು ನಗರಗಳನ್ನೇ ಉದಾಹರಣೆಗಾಗಿ ತೆಗೆದುಕೊಳ್ಳಿ! ದಿನೇ ದಿನೇ ಈ ಪಟ್ಟಣಗಳು ಅಭಿವೃದ್ಧಿ ಹೊಂದುತ್ತಿವೆ.

ಇವುಗಳ ಅಭಿವೃದ್ಧಿಗೆ ಕಾರಣವೇನು? ಪಟ್ಟಣಗಳ ವ್ಯವಸ್ಥಾಪಕರ ಉತ್ಸಾಹ ಮತ್ತು ಮುತುವರ್ಜಿಗಳೇ.

ಹಳ್ಳಿಯ ಉದ್ಧಾರಕ್ಕಾಗಿ "ಗ್ರಾಮ ಪಂಚಾಯಿತ ಸಭೆ"ಯು ಏರ್ಪಟ್ಟಿರುವುದು. ಪಂಚಾಯಿತ ಸಭಾಧ್ಯಕ್ಷರು ಮತ್ತು ಸದಸ್ಯರುಗಳು ಗ್ರಾಮೋದ್ಧಾರ, ಗ್ರಾಮ ಪಾಕೀಜು ಇವುಗಳಲ್ಲಿ ಅಭಿಮಾನವಿಟ್ಟು, ಕೆಲಸ ಕಾರ್ಯಗಳನ್ನು ನಿರ್ವಹಿಸಿದ ಹೊರತು, ಗ್ರಾಮದ ಸ್ಥಿತಿಗತಿಗಳನ್ನು ಉತ್ತಮಗೊಳಿಸಲಾಗುವುದಿಲ್ಲ. ತಾನು ವಹಿಸಿಕೊಂಡಿರುವ ಜವಾಬ್ದಾರಿಯುತವಾದ ಕೆಲಸಗಳನ್ನು ಅಲಕ್ಷ್ಯದಿಂದ ಮಾಡದಿದ್ದಲ್ಲಿ, ಅಂತಹವನು ಗ್ರಾಮಕ್ಕೆ ಅಹಿತವನ್ನು ಬಯಸಿದಂತಾಗುತ್ತದೆ; ಗ್ರಾಮಕ್ಕೇ ಶತ್ರುವಾಗುವನು.

"ದೇಶ ಸೇವೆಯೇ ಈಶ ಸೇವೆ" ಎಂಬ ಹಿರಿಯರ ಹಿತೋಕ್ತಿಯು ಎಲ್ಲರನ್ನೂ ದೇಶ ಸೇವೆಗಾಗಿ ಹುರಿದುಂಬಿಸುತ್ತಲಿರುವುದು. ದೇಶಸೇವೆ ಎಂದರೇನು? ತನ್ನ ಅಕ್ಕಪಕ್ಕದ ಜನರ ಕಷ್ಟಸುಖಗಳನ್ನರಿತು, ಸಮಯವರಿತು ಅವರಿಗೆ ಕೈಲಾದ ಸಹಾಯಮಾಡಿ, ಅದರಿಂದ ಪಾರಾಗುವಂತೆ ಮಾಡಬೇಕು. "ಶ್ರಮವೆಣಿಸದೆ ಉಪಕಾರ ಮಾಡುವವನು, ಕಷ್ಟಕ್ಕೊಳಗಾದವನ ಭಾಗದ ದೇವರು". ಕಾರ್ಯ ನಿಸ್ಪ್ರುಹತೆಯಿಲ್ಲದೆ [illegible] ಮಾತಿನಿಂದ ಇತರರ ಮನಸ್ಸನ್ನು ಕಲಕಿ ತನ್ನ ಕಾರ್ಯವನ್ನು ಮಾಡಿಕೊಳ್ಳುವುದು ಹೇಡಿತನ ಮತ್ತು ಸ್ವೇಚತ್ವ! ಹಳ್ಳಿಗಳು ದಿನೇ ದಿನೇ ಕ್ಷೀಣಸ್ಥಿತಿಗೆ ಬರುತ್ತಲಿವೆ; ಕಾರಣಗಳನ್ನು ಅರಿತು ಈಗಲೇ ಎಚ್ಚರಗೊಳ್ಳುವುದು, ಅವುಗಳ ಉದ್ಧಾರಕ್ಕೆ ಮುಖ್ಯ ಆಧಾರವಾಗಿರುವುದು.

ನಮ್ಮ ಹಿರಿಯರು ಹಳ್ಳಿಗಳಲ್ಲೇ ವಾಸಮಾಡಿದರು. ಕಾಡುಗಳನ್ನು ಕಡಿದು, ಮನೆಗಳನ್ನು ಕಟ್ಟಿದರು. ಹಳ್ಳಿಗಳನ್ನು ಸ್ಥಾಪಿಸಿದರು. ಅವುಗಳಲ್ಲಿ ಕೆಲವು ಇಂದು ಪಟ್ಟಣಗಳಾಗಿವೆ. ಹಿಂದಿನವರು, ಇಂದಿನವರ ನಡೆನುಡಿಗಳನ್ನು ಅನುಸರಿಸಿರಲಿಲ್ಲ. ಅವರು ಆಜಾನುಬಾಹುಗಳಾಗಿ ಧೈರ್ಯಸ್ಥೈರ್ಯಗಳಿಂದ ಕೂಡಿದ್ದರು. ದವಸವು ಹೆಚ್ಚಾಗಿಯೂ ಧನವ್ಯಯವು ಕಡಮೆಯಾಗಿಯೂ ಇರುತ್ತಿದ್ದುವು. ಮನೆಯಲ್ಲಿ ಎಲ್ಲರಿಗಿಂತಲೂ ಹಿರಿಯವನೇ ಯಜಮಾನನು; ಅವನ ಹೆಂಡತಿಯೆ ಯಜಮಾನಿಯು. ಇವರು ರಾಜ್ಯದ ರಾಜ ಮತ್ತು ರಾಣಿಯರಂತೆ ವರ್ತಿಸುತ್ತಿದ್ದರು. ಕಿರಿಯರು ಹಿರಿಯರ ಆಜ್ಞಾಪಾಲಕರಾಗಿದ್ದರು. ಈಗಲಾದರೋ ಹಿರಿಯರಿಗಿಂತ ಕಿರಿಯರೇ ಸ್ವತಂತ್ರವಾದಿಗಳಾಗಿರುವರು. ಹಿರಿಯರೆಂಬ ಗೌರವವನ್ನೇ ಮರೆಯುತ್ತಿರುವರು. ಇದಕ್ಕೆ ವಿದ್ಯೆಯೇ ಕಾರಣವೆಂದು ಕೆಲವರು ಅಭಿಪ್ರಾಯಪಡುತ್ತಿರುವರು. ಇದು ಕಾರಣರಹಿತವಾದುದು. "ವಿದ್ಯೆಯೇ ಜ್ಞಾನ" ಜ್ಞಾನಸಂಪನ್ನನು ವಿದ್ಯಾ ಸಂಪನ್ನನಾಗಿರುವನು. ನೀತಿ ಬಾಹಿರನಾದವನು ವಿದ್ಯಾವಂತನಲ್ಲ. ಅಕ್ಷರಗಳನ್ನು ಕಲಿತು, ಪುಸ್ತಕಗಳಲ್ಲಿರುವುದನ್ನು, ಗಿಣಿ ಪಾಠಮಾಡಿ ಪದವೀಧರನಾಗಿ, ಹಿತಾಹಿತಗಳನ್ನು ವಿಮರ್ಶೆಮಾಡುವ ಯೋಗ್ಯತೆಯಿಲ್ಲದಿದ್ದಲ್ಲಿ ಅವನು ನ್ಯಾಯವಾಗಿಯೂ ವಿದ್ಯಾವಂತನಲ್ಲ. ವಿದ್ಯೆಯು ಎಲ್ಲರನ್ನೂ ಸ್ವಾಗತಿಸುವುದು; ಎಲ್ಲರೂ ಅದಕ್ಕೆ ಆದರದ ಸ್ವಾಗತವನ್ನು ನೀಡುವರು.

(ಮುಂದುವರಿಯುವದು)

ಬಿ. ಯಂ. ಅಪ್ಪಯ್ಯ,
ಅಸಿಸ್ಟೆಂಟ್ ಡಿಸ್ಟ್ರಿಕ್ಟ್ ಸ್ಕೌಟ್ ಕಮೀಷನರ್,
ಹೊಸಕೋಟೆ.

ಮ ರಿ ಗ ಳು .

(ಮುಂದುವರಿದಿದ್ದು)

ಅಧ್ಯಾಯ ೧೪

ಆಟಗಳು ಮತ್ತು ಸ್ಪರ್ಧೆಗಳು.

ಇಲ್ಲಿ ನಾನು ಆಟಗಳ ತತ್ವವಿಚಾರವನ್ನು ಮಾಡಬೇಕೆಂಬ ಉದ್ದೇಶವಿಲ್ಲ. "ಆಟವು ಮೊದಲನೆಯ ಮಹಾಶಿಕ್ಷಕ" ಎಂಬ ಸೂತ್ರವು "ಮರಿಗಳ ಆಟದ ಪುಸ್ತಕ" ಎಂಬ ಮಿಸ್. ಬಾರ್ಕ್ಲೆಯವರ ಪುಸ್ತಕದ ಉಪೋದ್ಘಾತದಲ್ಲಿ ಚೆನ್ನಾಗಿ ವಿವರಿಸಲ್ಪಟ್ಟಿದೆ. ಮತ್ತು ಈ ವಿಚಾರವನ್ನು ಹಿಂಡಿನ ಅನುಭವವುಳ್ಳ ಎಲ್ಲರೂ ಒಪ್ಪಿಕೊಂಡಿರುತ್ತಾರೆ. ಹುಡುಗರ ಮಾನಸಿಕ ಮತ್ತು ಶಾರೀರಕ ಶಿಕ್ಷಣದಲ್ಲಿ ಆಟಗಳು ಬಹಳ ಮುಖ್ಯವಾದ ಸಾಧನಗಳೆಂಬುದನ್ನು ನಾವೆಲ್ಲರೂ ತಿಳಿದುಕೊಂಡಿದ್ದೇವೆ. ಆಟಗಳ ಜೊತೆಗೆ ಕವಾತು ಮತ್ತು ಇತರ ವ್ಯಾಯಾಮವನ್ನು ಆಗಾಗ ಸೇರಿಸಿ ಹುಡುಗನ ಶರೀರವನ್ನು ಬೆಳೆಸುತ್ತೇವೆ. ನಡತೆಯನ್ನು ತಿದ್ದುವ ವಿಚಾರದಲ್ಲಿಯೂ ಆಟಗಳು ಫಲದಾಯಕವಾದವುಗಳು. ಒಳ್ಳೆಯ ಸ್ವಭಾವ, ಆಟಗಾರಿಕೆ, (Sportmanship) ಅಂದರೆ ಸೋತರೂ ಅದನ್ನು ಮನಸ್ಸಿಗೆ ಹಚ್ಚಿಕೊಳ್ಳದಿರುವುದು ಮತ್ತು ಎದುರು ಕಡೆಯವರು ಚೆನ್ನಾಗಿ ಆಡಿದರೆ ಅದನ್ನು ನೋಡಿ ಸಂತೋಷಪಡುವುದು ಮುಂತಾದ ಗುಣಗಳು) ಒಂದೇ ಸಂಘದವರೆಂಬ ಭಾವನೆ (esperit-de-corps) ಪುನಃ ಪ್ರಯತ್ನ, ಶಿಸ್ತು ಮತ್ತು ಅಸ್ವಾರ್ಥತೆ ಇವು ಆಟಗಳಿಂದ ಪರಿಣಮಿಸುವ ಗುಣಗಳಲ್ಲಿ ಕೆಲವಾಗಿವೆ.

ಹಿಂಡಿನ ಕೆಲಸದಲ್ಲಿ ಆಟಗಳು ಮುಖ್ಯಾಂಶಗಳಾಗಿವೆ. ಹಾಗಿರದಿದ್ದ ಪಕ್ಷದಲ್ಲಿ ಹಿಂಡೆಂಬುದು ಶಾಲೆಯ ತರಗತಿಯ ಬಡಾವಣೆಯಾಗಿ ಹುಡುಗನು ನಮ್ಮ ಕೈಯ್ಯಲ್ಲಿ ನಿಲ್ಲುತ್ತಿರಲಿಲ್ಲ. ಆಟಗಳೇನೋ ಹೆಚ್ಚಾಗಿರಬೇಕಾಗಿದ್ದರೂ, ಎಂಥಾ ಆಟವಾದರೂ ಆಗಬಹುದು; ಹೇಗೆ ಆಡಿದರೂ ಆಗಬಹುದು; ಎಂದು ತಿಳಿಯಬಾರದು. ಸರಿಯಾದ ಆಟಗಳನ್ನು ಆರಿಸಿಕೊಳ್ಳುವುದರಲ್ಲಿಯೂ ಅವುಗಳನ್ನು ಸರಿಯಾದ ಭಾವನೆಯಿಂದ ಆಡಿಸುವುದರಲ್ಲಿಯೂ ನಾವು ಧ್ಯೇಯಕ್ಕನುಸಾರವಾಗಿ ನಡೆಯುವುದಿಲ್ಲ.

ಆಟಗಳನ್ನು ಸರಿಯಾಗಿ ನಡೆಸಬೇಕಾದಲ್ಲಿ ನಾವು ಒಂದು "ಆಟದ ಪುಸ್ತಕ"ವನ್ನಿಟ್ಟು ಕೊಳ್ಳಬೇಕು. ಈ ಸೂಚನೆಯು ಹಿಂದೆಯೇ ಅನೇಕ ಸಾರಿ ಕೊಡಲ್ಪಟ್ಟಿದೆ. ಆದರೆ ಅನೇಕರು ಇದು ಏನೋ ಬಹಳ ಅಗಾಧವಾದ ಕೆಲಸವಾಗುವುದೆಂದು ಹೆದರಿಬಿಟ್ಟಿರುವಂತೆ ತೋರುತ್ತದೆ. ನಾನು ಅನೇಕ ಮಾರ್ಗಗಳಲ್ಲಿ ಪ್ರಯತ್ನಮಾಡಿದ್ದೇನೆ. ಅವುಗಳಲ್ಲೆಲ್ಲಾ ಮುಂದೆ ಹೇಳಲ್ಪಡುವುದು ಬಹಳ ಸುಲಭವಾದ್ದೂ ಉಪಯೋಗಕರವಾದ್ದೂ ಆಗಿದೆ, ನನ್ನ ಹಿಂಡಿನಲ್ಲಾಗಲಿ ಅಥವಾ ಬೇರೆ ಹಿಂಡಿನಲ್ಲಾಗಲಿ ಒಂದು ಆಟವಾಡಿಸಿ ಅದು ಚೆನ್ನಾಗಿದೆಯೆಂದು ನಿರ್ಧಾರವಾದ ಹೊರತು ಅದನ್ನು ಪುಸ್ತಕದಲ್ಲಿ ಬರೆಯುವುದಿಲ್ಲ. ಒಂದಾವರ್ತಿ ಪುಸ್ತಕದಲ್ಲಿ ಬರೆದಮೇಲೆ ಅದು ನಿಜವಾಗಿಯೂ ಚೆನ್ನಾಗಿದೆಯೆಂತ ಭರವಸೆ. ಈ ವಿಚಾರದಲ್ಲಿ ಮೂರು ಅಂಶಗಳನ್ನು ಮಾತ್ರ ಗುರುತು ಹಾಕಿಕೊಳ್ಳುತ್ತೇನೆ. (೧) ಆಟದ ಹೆಸರು (೨) ಅದು ಎಲ್ಲಿ ವಿವರಿಸಲ್ಪಟ್ಟಿದೆಯೆಂಬುದು (೩) ಆಟಕ್ಕೆ ಬೇಕಾದ ಉಪಕರಣಗಳು.

ಅನೇಕ ಆಟಗಳು ಯಾವುದಾದರೂ ಪುಸ್ತಕದಲ್ಲಾಗಲಿ ಅಥವಾ ಸ್ಕೌಟ್ ಪತ್ರಿಕೆಗಳ ಸಂಚಿಕೆಗಳಲ್ಲಾಗಲಿ ಸಿಕ್ಕುತ್ತವೆ. ಆದರೂ ನಾನು ಬರೆದುಕೊಳ್ಳಬೇಕಾದ ಆಟಗಳಿಗಾಗಿ ಪುಸ್ತಕದ ಕೊನೆಯಲ್ಲಿ ಕೆಲವು ಪುಟಗಳನ್ನು ಬಿಟ್ಟು ಕೊಂಡಿರುತ್ತೇನೆ. ಆಟಗಳನ್ನು ಕ್ರಮವರಿತು ಜೋಡಿಸುವುದು ಒಂದು ಒಳ್ಳೆಯ ಪದ್ಧತಿ. ಒಂದಾವರ್ತಿ ಒಂದು ಕ್ರಮವನ್ನನುಸರಿಸಿದ ಮೇಲೆ ಕೆಲಸವು ಮುಂದೆ ಬಹಳ ಸುಲಭವಾಗುವುದು. ನಾನು ಯಾವಾಗಲೂ ಈ ಆಟಗಳನ್ನೂ ಈ ಮುಂದೆ ಹೇಳುವ ರೀತಿ ವಿಭಾಗಿಸಿ ಜೋಡಿಸುತ್ತೇನೆ.

ಮಜಲೋಟಗಳು (Relay Races) ಷಟ್ಕಗಳ ಸ್ಪರ್ಧೆಯ ಆಟಗಳು ಅಥವಾ ತಂಡದ ಆಟಗಳು (Inter-Six competition or Team games) ವರ್ತುಳದ ಆಟಗಳು (Circle games) ಕುಳಿತು ಆಡುವ ಆಟಗಳು (Sitting-down games) ಮಿಶ್ರ ಮತ್ತು ಬಯಲಿನ ಆಟಗಳು (Miscellaneous and Field games).

ಇವುಗಳಿಗೆ ಅವಲೋಕನ ಮತ್ತು ಇಂದ್ರಿಯ ಶಿಕ್ಷಣದ ಆಟಗಳನ್ನೂ (Observation and Sense-training Games) ಸೇರಿಸಬಹುದು.

ಇಷ್ಟೇ ನಿಜವಾಗಿಯೂ ಮಾಡಬೇಕಾದುದು. ಪುಸ್ತಕವು ಸಂಪೂರ್ಣವಾಗಿರಬೇಕಾದ ಪಕ್ಷದಲ್ಲಿ ಜಂಜರು ನಂಬರು, ಉಪಕರಣಗಳ ಬೆಲೆ, ಮತ್ತು ಆಟದ ಸಂಪೂರ್ಣ ವರ್ಣನೆ ಇವುಗಳನ್ನು ಸೇರಿಸಬಹುದು. ಆದರೆ ಕಾಲ ಮತ್ತು ಶ್ರಮಗಳನ್ನು ಮಿತವಾಗಿ ಉಪಯೋಗಿಸಬೇಕೆಂದಿದ್ದರೆ ಇವುಗಳನ್ನು ಬರೆಯ ಬೇಕಾದುದಿಲ್ಲ. ನಿಮಗೆ ಅವಕಾಶವಿದ್ದಲ್ಲಿ ಚೀಫ್ ಸ್ಕೌಟ್‌ರವರ ಸೂಚನೆಯಂತೆ ಪ್ರತಿಯೊಂದು ಆಟದಿಂದಲೂ ಹುಡುಗನಿಗೆ ಆಗುವ ಶಾರೀರಕ ಮತ್ತು ನೈತಿಕ ಫಲಗಳನ್ನು ಆಯಾ ಆಟಗಳ ಜೊತೆಯಲ್ಲಿ ಗುರುತು ಮಾಡುವುದರಿಂದ ಪ್ರಯೋಜನವುಂಟು.

ಕೆಲಸವನ್ನು ಸಮರ್ಪಕವಾಗಿ ನಡೆಸುವ ವಿಚಾರದಲ್ಲಿ ನಿಮ್ಮ ಆಟದ ಪುಸ್ತಕವು ನಿಮಗೆ ತುಂಬಾ ಸಹಕಾರಿಯಾಗಬೇಕು. ಪ್ರತಿಯೊಂದು ಕೂಟಕ್ಕೂ ಮೊದಲು ಪುಸ್ತಕವನ್ನು ನೋಡುವುದರಿಂದ ಹಿಂದೆ ಆಡಿರುವ ಆಟಗಳನ್ನೇ ಮತ್ತೆ ಮತ್ತೆ ಆಡಿಸುವ ದೋಷವು ನಿವಾರಣೆಯಾಗುವುದು. ಮತ್ತು ನಿಮ್ಮ ಶಿಕ್ಷಣದ ಎಲ್ಲಾ ಮುಖಗಳಿಗೂ ಅನ್ವಯಿಸುವ ವಿಧವಿಧವಾದ ಆಟಗಳನ್ನೂ ಆರಿಸಿಕೊಳ್ಳುವುದಕ್ಕೆ ಅನುಕೂಲವಾಗುವುದಲ್ಲದೆ ಆಟಕ್ಕೆ ಬೇಕಾದ ಉಪಕರಣಗಳಿಲ್ಲದೆ ಕೂಟಕ್ಕೆ ಬರುವ ದುರಭ್ಯಾಸವು ದೂರವಾಗುತ್ತದೆ.

ಉಚಿತವಾದ ಆಟಗಳನ್ನು ಆರಿಸಿಕೊಂಡ ಮೇಲೆ ಅವುಗಳನ್ನು ಸರಿಯಾದ ರೀತಿಯಲ್ಲಿ ಆಡುವುದಕ್ಕೆತಕ್ಕಏರ್ಪಾಡನ್ನು ಮಾಡಬೇಕು. ಹಿಂಡಿನಲ್ಲಿರುವ ಶಿಸ್ತಿನ ಅಂತಸ್ತನ್ನು ಇತರ ರೀತಿಗಿಂತಲೂ ಹಿಂಡಿನವರು ಆಟವಾಡುವ ರೀತಿಯಿಂದ ಕಂಡುಹಿಡಿಯಬಹುದು. ಹಿಂಡಿನಲ್ಲಿ ಶಿಸ್ತು ಸರಿಯಾಗಿಲ್ಲದ ಪಕ್ಷದಲ್ಲಿ ಮರಿಗಳು ಚರ್ಚೆಮಾಡುವುದು, ಸ್ಥಳಬಿಟ್ಟು ಹೋಗುವುದು, ಅಕಾಲದಲ್ಲಿ ಗದ್ದಲಮಾಡುವುದು ಮುಂತಾದವುಗಳಿಂದ ಅವರು ಮರಿಗಳಂತೆ ಕಾಣದೆ ಕಪಿಗಳಂತೆ ಕಾಣುತ್ತಾರೆ. ಶಿಸ್ತು ಸರಿಯಾದ ರೀತಿಯಲ್ಲಿರದೆ ಮಿತಿಮೀರಿದರೆ ಮರಿಗಳಿಗೆ ಆಟದಲ್ಲಿ ಅಭಿರುಚಿ ತಪ್ಪಿ ಮನಸ್ಸು ಎಲ್ಲಿಯೋ ಇದ್ದು "ಆಟವಾಡುವುದು ತೀರದ ಕೆಲಸ; ಹೇಗಾದರೂ ಮುಗಿಸಬೇಕು" ಎಂಬ ಭಾವನೆಯಿಂದ ಆಡುವುದು ಮುಂತಾದ ಪರಿಣಾಮಗಳುಂಟಾಗುತ್ತವೆ.

ತಾವಾಗಿಯೇ ಶಿಸ್ತಿನಿಂದ ಆಡುವುದು, ಒಳ್ಳೆಯ ಆಟಗಾರಿಕೆಯ ಲಕ್ಷಣವನ್ನು ತೋರಿಸುವುದು; ಇವುಗಳು ಮರಿಗಳಲ್ಲುಂಟಾಗಬೇಕೆಂಬುದೇ ನಮ್ಮ ಉದ್ದೇಶ. ಆಟಗಳಿಗೆ ತಕ್ಕ ಆಜ್ಞೆಗಳನ್ನು ಕೊಡುತ್ತಿರುವಾಗ ಮಾತನಾಡದಿರುವುದು ಮತ್ತು ಅನಾವಶ್ಯಕವಾಗಿ ಸ್ಥಳಬದಲಾಯಿಸದಿರುವುದು ಹಿಂಡಿನಲ್ಲಿ ಅಭ್ಯಾಸವಾಗಬೇಕು. ಅದರಂತೆಯೇ ಆಟದ ಅಧಿಪತಿ (Referee)ಯ ಆಜ್ಞೆಗಳಿಗೂ ತೀರ್ಮಾನಗಳಿಗೂ ಗೊಣಗುಟ್ಟದಂತೆಯೂ, ಅವುಗಳ ವಿಚಾರದಲ್ಲಿ ಚರ್ಚೆಮಾಡದಂತೆಯೂ ಇರಬೇಕು. ಮತ್ತು ಆಟಗಳನ್ನು ಕಟ್ಟಳೆಗಳಿಗೆ ಸರಿಯಾಗಿ ಆಡುವಂತೆಯೂ ಮತ್ತು ಸರಿಯಾದ ಕಾಲದಲ್ಲಿ ಎಷ್ಟು ಉತ್ಸಾಹದಿಂದ ಗದ್ದಲಮಾಡುತ್ತಿದ್ದರೂ ಮತ್ತು ಆಟಗಾರರಿಗೆ ಉತ್ತೇಜನ ಕೊಡುತ್ತಿದ್ದರೂ ಆಟವು ಮುಗಿದ ಕೂಡಲೆ ಎಲ್ಲರೂ ತಟಸ್ಥರಾಗಿ ನಿಲ್ಲುವಂತೆಯೂ ಅಭ್ಯಾಸವುಂಟಾಗಬೇಕು.

ಇಂಥಾ ಶಿಸ್ತು ಹುಡುಗರಿಗೂ ಇಷ್ಟ. ಯಾಕೆಂದರೆ ಇಂಥಾ ಶಿಸ್ತಿದ್ದರೆ ಆಟದಿಂದ ಹುಡುಗರು ಹೆಚ್ಚು ಆನಂದವನ್ನು ಪಡೆಯಲು ಅನುಕೂಲ ಮತ್ತು ತಮ್ಮ ಸರದಿ ಮುಗಿದಿರುವವರು ಅಥವಾ ತಮ್ಮ ಸರದಿಗಾಗಿ ಕಾದಿರುವವರು ಮಾಡುವ ಗದ್ದಲದಿಂದ ಹುಡುಗರ ಉತ್ಸಾಹವು ಹೊರಹೊರಡಲು ಅವಕಾಶವಾಗುತ್ತದೆ.

ಆಟಗಳ ಮೂಲಕ ಆಕೇಲನು ಪ್ರತಿಯೊಬ್ಬ ಮರಿಯ ನಡತೆಯ ವಿಚಾರದಲ್ಲಿಯೂ ಅವಶ್ಯಕವಾದ ಅಂಶಗಳನ್ನು ಗುರುತು ಹಾಕಿಕೊಳ್ಳಲು ಅವಕಾಶವುಂಟಾಗುತ್ತದೆ. ಆದ್ದರಿಂದ ಯಾವಾಗಲೂ ಆಕೇಲನೇ ಆಟಗಳನ್ನು ನಡೆ

ಸುವುದು ಮತ್ತು ಆಟಗಳಲ್ಲಿ ಪರೀಕ್ಷಿಸುವುದು ಇವುಗಳನ್ನು ಮಾಡಬಾರದು. ಆಗಾಗ ಈ ಕೆಲಸಗಳನ್ನು ಬಘೀರನಿಗಾಗಲಿ ಅಥವಾ ಬೇರೆ ಯಾರಿಗಾದರಾಗಲಿ ಬಿಟ್ಟು ತಾನು ಆಟವಾಡುವವರನ್ನು ನೋಡುತ್ತಾ ಅವಶ್ಯಕವಾದ ಅಂಶಗಳನ್ನು ಗುರುತು ಹಾಕಿ ಕೊಳ್ಳಬೇಕು.

ಷಟ್ಕಗಳ ಪರಸ್ಪರ ಸ್ಪರ್ಧೆಯು ಆಟಗಳಿಗೆ ಬಹು ಮಟ್ಟಿಗೆ ಸಂಬಂಧಿಸಿದ ವಿಚಾರವಾಗಿದೆ. ಮರಿಗಳ ಆಟಗಳಲ್ಲಿ ಅನೇಕ ಆಟಗಳು ಬೇರೆ,ಬೇರೆ ಷಟ್ಕಗಳಿಗೆ ಸ್ಪರ್ಧೆಯ ರೂಪವಾಗಿಯೇ ಆಡಲ್ಪಟ್ಟರೆ ಚೆನ್ನಾಗಿರುತ್ತವೆ. ಈ ಸ್ಪರ್ಧೆಯೂ ಮತ್ತು ಇತರ ಕೆಲಸಗಳೂ ಸೇರಿ ಒಂದೊಂದು ಕೂಟಕ್ಕೆ ಕೆಲವುಗಳಂತೆ ತಿಂಗಳುಗಟ್ಟಲೆ ಕಾರ್ಯಕ್ರಮದಲ್ಲಿ ಬರುತ್ತವೆ.

ಈ ಸ್ಪರ್ಧೆಯನ್ನು ಬಹಳ ಅತಿಯಾಗಿ ಮಾಡುವ ಒಂದು ಸಂಪ್ರದಾಯವು ಬಹಳ ದಿನಗಳಿಂದ ಬಂದಿದೆ. ಹಿಂಡಿಗೆ ಸಂಬಂಧಪಟ್ಟ ವಿಷಯವನ್ನು ಎಳೆತಂದು ಎಲ್ಲಿ ನೋಡಿದರೂ ಹಿಂಡಿನಲ್ಲಿ ಬರಿಯ ಸ್ಪರ್ಧೆಯೇ ಕಾಣಿಸುವಂತೆ ಮಾಡಿರುತ್ತಾರೆ. ಇದು ಷಟ್ಕದ ಕ್ರಮದ ಮೇಲೆ ಮಿತಿಮೀರಿ ಅವಧಾರಣೆಯನ್ನಿಡುವುದರಿಂದುಂಟಾಗುವ ದೋಷ. ಇದನ್ನು ನೋಡಿ ಕೆಲವರು ವ್ಯತಿರೇಕ ಭಾವದವರು ಎದುರು ಕಡೆಗೆ ಮಿತಿಮೀರಿ ಹೋಗಿ ಷಟ್ಕಗಳ ಮಧ್ಯೆ ಯಾವ ಸ್ಪರ್ಧೆಯೂ ಇಲ್ಲದಂತೆ ಮಾಡಬೇಕೆಂತ ಅಭಿಪ್ರಾಯ ಪಡುತ್ತಾರೆ.

ನಿಜಾಂಶವು ಈ ಎರಡು ಅತಿರೇಕಗಳಿಗೆ ಮಧ್ಯವರ್ತಿಯಾಗಿದೆ. ಸರಿಯಾಗಿ ಉಪಯೋಗಿಸಿದ ಪಕ್ಷದಲ್ಲಿ ಸ್ಪರ್ಧೆಗಳಿಂದ ಕೆಲಸವು ಆಸಕ್ತಿಯಿಂದಲೂ ಉತ್ತಮವಾಗಿಯೂ ನಡೆಯಲು ಸಹಾಯವಾಗುತ್ತದೆ. ಅವುಗಳಿಲ್ಲದೆಯೇ ಕೆಲವರು ಶಕ್ತರಾದ ನಾಯಕರು ಹಿಂಡಿನ ಕೆಲಸವನ್ನು ನಡೆಸುತ್ತಿದ್ದ ಮಾತ್ರಕ್ಕೇ (ಬಹಳ ಕಾಲ ಹೀಗೆ ಮಾಡಲಾಗುವುದಿಲ್ಲ) ಅದು ಯಾವುದಕ್ಕೂ ಸಾಕ್ಷೀಭೂತವಾಗುವುದಿಲ್ಲ. ಸಾಧಾರಣ ಅಂತಸ್ತಿನ ಆಕೇಲರು ಅವುಗಳಿಲ್ಲದೆ ನಡೆಸುವುದು ಸಾಗದು. ಇವುಗಳಿಂದ ಅನಾವಶ್ಯಕವಾಗಿ ಅಹಿತವಾದ "ಗುಂಪಿನ ಹೋರಾಟ" (Gang Combativeness) ವನ್ನು ಮರಿಗಳಲ್ಲಿ ಹೆಚ್ಚಿಸುವುದಲ್ಲದೆ ಚಿಕ್ಕ ವಯಸ್ಸಿನ ಮರಿಗಳಿಂದ ಹೆಚ್ಚು ಆತ್ಮಸಂಯುವನ್ನು ಅಪೇಕ್ಷಿಸುವುದರಿಂದ ಅವು ನಿಜವಾಗಿಯೂ ಹಾನಿಕರವಾದವುಗಳೆಂತ ಕೆಲವರು ವಾದಿಸುತ್ತಾರೆ. ಗುಂಪಿನಲ್ಲಿ ಸೇರಿ ಒಟ್ಟಿಗೆ ಕೆಲಸಮಾಡುವ ಭಾವನೆಯನ್ನು "ಗುಂಪಿನ ಹೋರಾಟ" ವೆಂದು ಕರೆದು ನಂತರ ಅದನ್ನು ಹಾನಿಕರವಾದದ್ದೆಂದು ಹೇಳುವ ಅವಶ್ಯಕತೆಯೇನು ? ಆತ್ಮಸಂಯವನ್ನು ಕಲಿಸಬೇಕೆಂಬುದೇ ಅದರ ಉದ್ದೇಶವಲ್ಲವೇನು ?

ಇದಕ್ಕೆ ಬದಲಾಗಿ ಈ ಸ್ಪರ್ಧೆಗಳನ್ನು ವಿವೇಕವಿಲ್ಲದೆ ಉಪಯೋಗಿಸಿದರೂ ಮತ್ತು ಮಿತಿಯಿಲ್ಲದಂತಿದ್ದರೂ ಅವುಗಳಿಂದ ಕೇಡುಂಟೆಂಬುದನ್ನು ಒಪ್ಪಿಕೊಳ್ಳಬೇಕು. ಅವುಗಳ ಫಲವಾಗಿ ಕೆಟ್ಟಭಾವನೆಗಳುಂಟಾಗುವ ಸಂಭವ ಬಂದಲ್ಲಿ ಕೆಲವು ಕಾಲ ಅವುಗಳನ್ನು ನಿಲ್ಲಿಸಿಬಿಡಬಹುದು. ಸ್ಪರ್ಧೆಗಳು ಷಟ್ಕಗಳಲ್ಲಿ ಪರಸ್ಪರ ವಿರೋಧವನ್ನುಂಟು ಮಾಡದಂತೆ ಎಚ್ಚರಿಕೆಯಿಂದ ನೋಡಿಕೊಳ್ಳಬೇಕು. ಅನುಚಿತವಾದ ವಿಚಾರಗಳನ್ನು ನಾವು ಸ್ಪರ್ಧೆಗೆ ಸೇರಿಸದಿದ್ದಲ್ಲಿ ಅದು ಸರಿಯಾಗಿಯೇ ಇರುತ್ತದೆ. ಆಟಗಳು ಕಾಲಕ್ಕೆ ಸರಿಯಾಗಿ ಕೆಲಸಮಾಡುವುದು, ಸುಟಿತನ (Smartness) ಇವುಗಳು ಸ್ಪರ್ಧೆಗೆ ಸರಿಯಾದ ವಿಷಯಗಳು, ಚಂದಾ, ಕರ್ಮಾಚರಣೆ, ತಾರೆಗಳು ಪ್ರವೀಣತೆಯಪದಕಗಳು ಮತ್ತು ವರ್ಷಗಳನ್ನು ಸೂಚಿಸುವ ತಾರೆಗಳು (Service Stars) ಇವು ಸರಿಯಲ್ಲದ ವಿಷಯಗಳು. ಸರಿಯಾದ ಅವಧಾರಣೆಯಿಂದ ನಿರ್ಧಾರಮಾಡಬೇಕಾದ ಅಂಶಗಳಲ್ಲಿ ಇದೂ ಒಂದು. ಸ್ಪರ್ಧೆಗಳಲ್ಲಿ ಗೆಲ್ಲುವುದೇ ಅವರ ಧ್ಯೇಯವಾಗಿ ಪರಿಣಮಿಸಿದರೆ ತೊಂದರೆಯುಂಟಾಗುವುದು ಖಂಡಿತ. ಸ್ಪರ್ಧೆಯು ಒಂದು ಗುರಿಗೆ ಮಾರ್ಗವೆಂಬುದನ್ನೂ ಅದೇ ಗುರಿಯಲ್ಲವೆಂಬುದನ್ನೂ ಮತ್ತು ಹಿಂಡಿನ ಕಾರ್ಯಕ್ರಮದಲ್ಲಿ ಅದು ಬಹಳ ಮುಖ್ಯವಾದ ವಿಚಾರವಲ್ಲವೆಂಬುದನ್ನೂ ನಾವು ನೆನಪಿನಲ್ಲಿಟ್ಟಿರಬೇಕು.

ಸ್ಪರ್ಧೆಗೆ ಇಡುವ ಬಹುಮಾನದಿಂದ ಬಹಳ ಮಟ್ಟಿಗೆ ಪರಿಣಾಮವುಂಟು. ಮರಿಗಳು ಸ್ಪರ್ಧೆಯನ್ನು ಯಾವ ಭಾವನೆಯಿಂದ ನಡೆಸುತ್ತಾರೆಂಬುದು ಇದಕ್ಕೆ ಸಂಬಂಧಿಸಿರುತ್ತದೆ. ಗುರಾಣಿಗಳು (Shields) ಬಟ್ಟಲುಗಳು (Cups) ಮುಂತಾದ ಬೆಲೆಬಾಳುವ ಮತ್ತು ದೊಡ್ಡ ಬಹುಮಾನಗಳು ಖಂಡಿತವಾಗಿಯೂ ಇರಕೂಡದು. ಬಹುಮಾನವು ಯಾವುದಾದರೂ ಒಂದು ಗೌರವದ ರೂಪವಾಗಿರಬೇಕು. ಹಿಂಡಿನ ವರ್ತುಳ (Council

circle) ದಲ್ಲಿ ಆಕೇಲನ ಮುಂಭಾಗದಲ್ಲಿ ನಿಲ್ಲುವುದು; ಹಿಂಡಿನ ಬಿರುದಿನ ಚಿಹ್ನೆ (Totem) ಯನ್ನು ಹಿಡಿದು ಕೊಂಡು ಹೋಗುವುದು; ಹಿಂಡಿನ ಹಕ್ಕೆ (Lais) ಯ ಮೇಲ್ವಿಚಾರಣೆಯನ್ನು ನೋಡಿಕೊಳ್ಳುವುದು; ಇವು ಕೆಲವು ಉದಾಹರಣೆಗಳು.

ಮಾಡಿದ ಕೆಲಸಗಳಿಗೂ, ಇತರವಿಚಾರಗಳಿಗೂ, ಅಂಕ ಗಳನ್ನು (Points) ಕೊಡುವುದು ಮತ್ತೊಂದು ವಿಚಾರ. ಇದನ್ನು ಹಿಂಡಿನಲ್ಲಿ ಅನುಸರಿಸುವುದರಲ್ಲಿ ಯಾವುದಾದರೂ ಒಂದು ಗೊತ್ತಾದ ಪರಿಮಾಣ (Standard) ವಿರಬೇಕು. ಇಲ್ಲವಾದರೆ ಕೆಲವು ಸಂದರ್ಭಗಳಲ್ಲಿ ತುಂಬಾ ಅನ್ಯಾಯ ವಾಗುತ್ತವೆ. ಆಟದಲ್ಲಿನ ಎಲ್ಲಾ ಅಂಕಗಳನ್ನೂ ಒಂದು ಲಘುತ್ತಮ ಸಾಮಾನ್ಯಅಪವರ್ತನಕ್ಕೆ ತಂದುಕೊಳ್ಳುವುದು ಉತ್ತಮವಾದ ಮಾರ್ಗ. ಕೊನೆಯ ಪಟ್ಟಕ್ಕೆ ಒಂದು ಅಂಕ, ಅದರ ಮೇಲಿರುವುದಕ್ಕೆ ಎರಡು, ಅದರ ಮೇಲಿರು ವುದಕ್ಕೆ ಮೂರು; ಹೀಗೆಯೇ ಹೆಚ್ಚುತ್ತಾ ಹೋಗಬೇಕು. ಪರೀಕ್ಷೆ, ಕಾಲಕ್ಕೆ ಸರಿಯಾಗಿ ಕೆಲಸ ಮಾಡುವುದು ಇವುಗಳಿಗೂ ಸಹ ಒಂದು ತಾರತಮ್ಯವುಳ್ಳ ರೀತಿಯನ್ನು ಏರ್ಪಡಿಸಿಕೊಳ್ಳಬೇಕು.

ಹಿಂಡುಗಳ ಮಧ್ಯೆ ಸ್ಪರ್ಧೆ (ಜಿಲ್ಲಾ ಪ್ರಶಸ್ತಿ ಅಥವಾ ಬಾವುಟ ಮುಂತಾದ ಬಹುಮಾನಗಳಿಗಾಗಿ) ಯ ವಿಚಾರ ದಲ್ಲಿ ಬಹಳ ಅನುಭವಸ್ಥನಾದ ಮತ್ತು ವಿವೇಕಿ ಯಾದ ಒಬ್ಬ ಹಿರಿಯ ತೋಳನು ಈ ರೀತಿ ಬರೆ ದಿದ್ದಾನೆ:—“ನನ್ನ ಮರಿಗಳು ಕೊನೆಯವರಾಗುವುದನ್ನು ನಾನು ನೋಡಲಾರೆನೆಂದು ಹೇಳಬಲ್ಲೆ. ಅದಕ್ಕಿಂತಲೂ ಹೆಚ್ಚಾಗಿ ಇನ್ನೊಂದು ವಿಚಾರಕ್ಕೆ ಹೆದರುತ್ತೇನೆ. ಅದು ಅವರು ಜಯಶೀಲರಾಗುವುದು. ನನ್ನ “ಸಂತೋಷ ಸಂಸಾರ”ದ ವಿಚಾರದಲ್ಲಿ ಈ ಹೊರಗಣ ಉದ್ದೇಶಕ್ಕಾಗಿ ಸದಾ ಕೊರತೆಯನ್ನು ಹಚ್ಚಿಸಿಕೊಳ್ಳುವುದು ನನಗೆ ಇಷ್ಟವಿಲ್ಲ.”

ನಾನು ವಿಚಾರದಲ್ಲಿ ಅನುಭವಿಸಿರುವ ಕಷ್ಟಗಳು ನನ್ನನ್ನೂ ಇದೇ ಅಭಿಪ್ರಾಯಕ್ಕೆಳೆಯುತ್ತವೆ. ಒಂದು ಕಾಲದಲ್ಲಿ ನನಗೆ ಇಂಥಾ ಸ್ಪರ್ಧೆಗಳ ಮೇಲೆ ಬಹಳ ಆಸಕ್ತಿಯಿತ್ತು. ಎಲ್ಲೆಲ್ಲಿ ಏನೇನು ಸ್ಪರ್ಧೆಗಳಾಗುತ್ತಿ ದ್ದುವೋ ಅಲ್ಲೆಲ್ಲಾ ನನ್ನ ಹಿಂಡಿರುತ್ತಿತ್ತು. ಅವರಿಗೆ ಸಾಧಾರಣವಾಗಿ ಯಾವಾಗಲೂ ಗೆಲ್ಲುವ ದುರಾದೃಷ್ಟವೇ ಉಂಟಾಗುತ್ತಿತ್ತು. ನನ್ನ ಹಿಂಡಿನಲ್ಲುಂಟಾದ ಒಂದು ಮಹಾ ವಿಪತ್ತಿಗೆ ಕಾರಣವು ಇಂಥಾ ಸ್ಪರ್ಧೆಗಳಲ್ಲೊಂದು ನಿಜವಾಗಿಯೂ ಹಿಂಡಿನ ಕ್ರಮದಲ್ಲಿ ಬಹಳ ಉತ್ತಮವಾ ಗಿರುವ ಹಿಂಡನ್ನು ಕಂಡುಹಿಡಿಯಲು ನಾವು ಇಡಬೇಕಾದ ಸ್ಪರ್ಧೆಯು ಯಾವುದೆಂಬುದನ್ನು ಕಂಡುಹಿಡಿಯುವುದೇ ಅಸಾಧ್ಯವಾಗಿರುವುದರಿಂದ ಈ ವಿಚಾರವು ನಮ್ಮನ್ನು ಇನ್ನೂ ಹೆಚ್ಚು ತೊಂದರೆಗೀಡು ಮಾಡುತ್ತದೆ. ಈ ಸ್ಪರ್ಧೆಗಳು ಉತ್ತಮ ದರ್ಜೆಯ ಹಿಂಡುಗಳಲ್ಲಿ ಕೂಡ ನಿಜವಾದ “ಸಂತೋಷದ ಸಂಸಾರ”ದ ಭಾವನೆಯನ್ನು ಹಿಂದಿಟ್ಟು ಹೊರಗಿನ ಕೆಲಸಗಳಿಗೆ ಹೆಚ್ಚು ಉತ್ತೇಜನ ವನ್ನು ಕೊಡುತ್ತವೆ.

ಇನ್ನೊಂದು ರೀತಿಯಲ್ಲಿ ಆಲೋಚಿಸುವುದಾದರೆ, ಒಂದು ಜಿಲ್ಲೆಯಲ್ಲಿರುವ ಎಲ್ಲಾ ಹಿಂಡುಗಳೂ ಯಾವುದಾ ದರೂ ಒಂದು ರೀತಿಯಲ್ಲಿ ಯಾವಾಗಲಾದರೂ ಒಟ್ಟಿಗೆ ಸೇರಿ, ಮರಿಗಳು “ಕಾಡಿನಲ್ಲಿ” ತಮ್ಮದಲ್ಲದೆ ಇತರ “ಸಂಸಾರ”ಗಳೂ ಇವೆಯೆಂಬುದನ್ನು ಸಾಕ್ಷಾತ್ಕಾರ ಮಾಡಿ ಕೊಳ್ಳಲು ಅವಕಾಶವಿರಬೇಕು. ಆದ್ದರಿಂದ ಜಿಲ್ಲೆಯ ಹಿಂಡುಗಳನ್ನೆಲ್ಲಾ ಒಂದು ದಿನ ಒಟ್ಟಿಗೆ ಸೇರಿಸಿ ಅವರಿಂದ ಆಟಗಳನ್ನಾಡಿಸುವುದನ್ನೂ ಮತ್ತು ಯಾವುದಾದರೂ ಕೆಲವು ವಿಚಾರಗಳಲ್ಲಿ ಮಾತ್ರ ಹಿಂಡುಗಳಿಗೆ ಸ್ಪರ್ಧೆಯ ನ್ನಿಡುವುದನ್ನೂ, ಒಟ್ಟಿಗೆ ಎಲ್ಲವನ್ನೂ ಹಿಂಡುಗಳಿಗೆ ಸ್ಪರ್ಧೆಯ ರೀತಿಯಲ್ಲಿ ನಡೆಯಿಸುವುದಕ್ಕೆ ಬದಲಾಗಿ ಆಚ ರಣೆಗೆ ತರಬಹುದು.

ಛೀಲ್.

(ಮುಂದುವರಿಯುವುದು.)

ಏಕೆ ?

ಗಾನದತಿ ಮಾಧುರ್ಯದಲಿ, ಜೇನೆ
ಗಳ ಬೆರಸುವೆ ವದೇಕೆ ?
ಕೋಮಲದ ಕುಸುಮಗಳ, ಮಾಲೆಯಲ್ಲಿ
ನಾವ್ ಬಂಧಿಸುವುದೇಕೆ ?
ತಣ್ಣನೆಯ ನೆಳಲನ್ನೆ ಭೀಕರಕೆ
ನೆಲೆಯೆಂದು ಬಗೆವುದೇಕೆ ?
ಸುಯ್ವುದದು ಗಾಳಿ-ಕಂಬನಿಗರೆವು
ದದುಮೋಡ-ಎಂಬುದೇಕೆ ?
ಸೃಷ್ಟಿಯದು ನುಡಿಯುತಿಹುದಾನಂದ
ಗಾನವನೆಂದಿನಂತೆ
ದುಂಬಿ ಝೇಂಕಾರದಿಂದಪ್ಸರೆಯ
ನರ್ತನದವರೆಗೂ !

ಮಾರ್ದನಿಯು ಮೊಳಗುತಿದೆ ಮುನ್ನಂತೆ,
ನಿಲ್ಲದದು ಎಂದೆಂದೂ !
ತಿಳಿಗೇಡಿ ನಿಮ್ಮಳಲ ತುಳಿಯುತ್ತ
ಲೇಳುತಿಹುದಾದನಿಯು !
ಭಾವಿಸಲು ಸೃಷ್ಟಿಯಲಿ ಕೀಳುಮೇ
ಲೆಂಬ ನುಡಿಯೊಂದಿಲ್ಲ !
ತಾರೆಗಳ ತಂಬೆಳಗಳಿಯುತಲೆ,
ರಂಜಿಸನು ದಿನಮಣಿಯು !
ಪ್ರಕೃತಿ ಶೃತಿಯೊಡನೆ ನೀ ಹಾಡಿಂದು
ಗೆಲುವಿನಾಗಾನವನು !
ನಿನ್ನೆದೆಯ ಬರಿ ಭ್ರಾಂತಿಯನು ನೆಚ್ಚಿ,
ಬೆರಸದಿರದಕೆ ನೋವನು !

—ನೀಲ.

ಸ್ಕೌಟ್ ಚಳುವಳಿಯ ಅಭಿವೃದ್ಧಿ ಕಾರ್ಯ.

ನಮ್ಮ ಸುತ್ತಮುತ್ತಣ ಆವರಣಗಳಲ್ಲಿ ಗುಂಪು ಗುಂಪಾಗಿ ಒಂದೇ ಬಗೆಯಾದ ಉಡಪನ್ನು ಧರಿಸಿ ಹಾಡು, ಕುಣಿತ, ಆಟಗಳಿಂದ ಹರ್ಷಗೊಂಡು ಒಂದು ಕ್ರಮವನ್ನು ಅನುಸರಿಸುತ್ತಿರುವ ಬಾಲಕರುಗಳನ್ನು ನೀವು ನೋಡಿರುವಿರಿ. ಇವರನ್ನು ಕಂಡರೆ ನಿಮಗೆ ಇದೊಂದು ವಿಜಾತೀಯವೆಂದು ಕಾಣಬಹುದು. ಇದು ಹೊಸದಲ್ಲದುದಾದರೂ ಸ್ಕೌಟೆಂಬ ಹೊಸ ಹೆಸರಿನ ಮತ್ತು ಒಂದೇ ಮಾದರಿಯನ್ನನುಸರಿಸುವ ಹೊಸ ಕ್ರಮಾಚರಣೆಯಾಗಿರುತ್ತದೆ.

ನೀವು ಪುರಾಣ ಶ್ರವಣ ಕಾಲದಲ್ಲಿ ಶ್ರೀ ರಾಮನು ಸೀತಾಲಕ್ಷ್ಮಣರೊಡನೆ ವನವಾಸಕ್ಕೆ ಹೋಗಿ ಪರ್ಣಶಾಲೆಯನ್ನು ಕಟ್ಟಿಕೊಂಡು ಗೆಡ್ಡೆಗೆಣಸುಗಳನ್ನು ತಿಂದು ಜೀವಿಸುತ್ತಿದ್ದುದೂ, ತಮ್ಮ ಸೌಕರ್ಯಗಳನ್ನು ಒದಗಿಸಿಕೊಳ್ಳಲು ಅವರು ಕಷ್ಟಪಟ್ಟು ಮಾಡುತ್ತಿದ್ದ ಕೆಲಸ, ಅಪಾಯಗಳನ್ನು ದಾಟಿದ ರೀತಿ, ಮುಂತಾದ ಕಷ್ಟ ಸಹಿಷ್ಣುತೆಗಳನ್ನು ಕೇಳಿರುತ್ತೀರಿ.

ಆಂಜನೇಯನು ಬುದ್ಧಿವಂತಿಕೆ, ಸಾಹಸ, ದೇಹದಾರ್ಢ್ಯ, ಮನೋದಾರ್ಢ್ಯಗಳಿಂದ ಮಾಡಿದ ಕೆಲಸ ಪಾಂಡವರ ವನವಾಸ ರೀತಿ, ಮುಂತಾದ ಕಷ್ಟಾಚರಣೆಯ ಗುಣಗಳೂ, ಚರಿತ್ರವೀರರಾದ ಅಶೋಕ ಚಕ್ರವರ್ತಿ, ಶಿವಾಜಿ ಮಹಾರಾಜ, ಪ್ರತಾಪಸಿಂಹ ಮುಂತಾದವರುಗಳ ರಾಜ್ಯಭಾರ, ಮತಪ್ರಚಾರ ಯುದ್ಧಕೌಶಲ ಮುಂತಾದುವುಗಳೂ, ಒಂದು ಕ್ರಮಾಚರಣೆಯಿಂದ (ಸ್ಕೌಟ್ ಕ್ರಮದಲ್ಲಿ) ಬಂದುದಾಗಿರುತ್ತದೆ.

ಹಿಂದೆ ಮಠದ ಹುಡುಗರು ಒಂದೇ ವಿಧವಾದ ಉಡುಪನ್ನು ಧರಿಸಿ ಅಲಂಕೃತವಾದ ದಂಡವನ್ನು ಕೈಲಿ ಹಿಡಿದು ಮಹರ್ನೌಮಿ, ದೀವಳಿಗೆ ಮುಂತಾದ ಕಾಲಗಳಲ್ಲಿ ಚೌಪದಗಳನ್ನು ಹಾಡುತ್ತಾ ಹಳ್ಳಿಹಳ್ಳಿಯಲ್ಲಿಯೂ ಸಂಚಾರಮಾಡುತ್ತಿದ್ದಾಗ ಅವರ ಆನಂದದಲ್ಲಿ ನೀವೂ ಕೂಡ ಭಾಗಿಯಾಗಿರುವುದು ಮರೆತಿರಲಾರಿರಿ.

ನಾವು ಯೋಚಿಸಿ ನೋಡಿದರೆ ಹಿಂದಿನ ಕಾಲದಲ್ಲೂ ಸ್ಕೌಟ್ ಕ್ರಮಾಚರಣೆಯು ಇತ್ತೆಂದು ಊಹಿಸಬಹುದು. ಈಗ ಸ್ಕೌಟೆಂಬ ಹೊಸ ಹೆಸರಿಂದ ನವೀನ ಕ್ರಮದಲ್ಲಿ ನಮ್ಮ ನಾಡಿನಲ್ಲಿ ಹುರುಪುಗೊಂಡು ಹರಡುತ್ತಿದೆ. ಮಹನೀಯರಾದ ಶ್ರೀ ಬೇಡರ್ನ ಪವಲ್ ಸಾಹೇಬರವರು ಈ ಸ್ಕೌಟ್ ಮಂಡಳಿಯನ್ನು ಮೊದಲು ಸ್ಥಾಪಿಸಿದರು. ನಮ್ಮ ಮೈಸೂರು ನಾಡಿನಲ್ಲಿ 1918ನೇ ಸಂವತ್ಸರದಲ್ಲಿ ಸ್ಥಾಪಿತವಾಗಿ ಅಭಿವೃದ್ಧಿ ಪಡೆಯುತ್ತಿದೆ. ಶ್ರೀಮದ್ಯುವರಾಜರವರು ಸ್ಕೌಟು ಮುಖ್ಯನಾಯಕರಾಗಿದ್ದಾರೆ.

ಪೂರ್ವದಲ್ಲಿ ವಿದ್ಯಾರ್ಥಿಗಳು ಗುರುಕುಲವಾಸಮಾಡುತ್ತಾ ಸಮಯವರಿತು ಜ್ಞಾನಸಂಪಾದನೆಯನ್ನು ಮಾಡುತ್ತಿದ್ದರು. ಈಗಲಂತೂ ಪಾಠಶಾಲಾಕ್ರಮದಲ್ಲಿ ಕ್ಲುಪ್ತಕಾಲಗಳಲ್ಲಿ ವಿದ್ಯಾರ್ಜನೆಮಾಡಬೇಕಾಗಿದೆ. ಇದರಿಂದ ಸಮಯದಲ್ಲಿ ಧೃಢಚಿತ್ತ, ಮನಸ್ಸಿನ ಆನಂದ, ಜ್ಞಾನ, ದೊರೆಯುವುದು ಕಷ್ಟವಾಗಿರುತ್ತದೆ. ಸ್ಕೌಟ್ ಕ್ರಮಾಚರಣೆಯು ನವೀನ ವಿದ್ಯಾಭ್ಯಾಸಕ್ಕೆ ಒಂದು ಸಹಕಾರಿಯಾಗಿದೆ.

ಸ್ಕೌಟ್ ಚಳುವಳಿಯು ವಿದ್ಯಾಭ್ಯಾಸದ ಅಂಗವಾಗಿ ಬಾಲಕರಲ್ಲಿ ದೈವಭಕ್ತಿ, ರಾಜಭಕ್ತಿ, ಗುರುಹಿರಿಯರಲ್ಲಿ ವಿನಯ, ಪರೋಪಕಾರ ಬುದ್ಧಿ, ಪ್ರಾಣಿಗಳಲ್ಲಿ ದಯೆ, ಶುಚಿತ್ವ, ಕಷ್ಟಸಹಿಷ್ಣುತೆ, ಮುಂತಾದ ಗುಣಗಳಿಂದ ಶೋಭಿಸಿ ಒಂದು ಕ್ರಮಾಚರಣೆಯನ್ನು ತರುತ್ತಾ, ಬಾಲಕರನ್ನು ಮನೋದಾರ್ಢ್ಯರಾಗಿಯೂ, ದೇಹದಾರ್ಢ್ಯವುಳ್ಳವರಾಗಿಯೂ, ಸತ್ಯವಂತರಾಗಿಯೂ ಶ್ರೇಯೋಭಿವೃದ್ಧಿಯನ್ನು ಪಡೆದು ದೇಶಾಭ್ಯುದಯಕ್ಕೆ ಸಹಾಯಕರಾಗುವಂತೆ ಮಾಡುತ್ತದೆ.

B. Nanjundiah,
Group Scout Master,
Nagathihalli,
Home Primary Boys' School,
Nagamangala Taluk.

Editorial Committee's Notice.

1. The Editors request all Scouts, Scouters and others interested in Scouting to patronise THE MYSORE SCOUT by becoming subscribers, by contributing articles and by sending information of Scout doings.

2. Articles etc., intended for publication in THE MYSORE SCOUT should be type-written or written in a clear, legible hand on one side of the paper only and sent not later than the 20th of any month. They should bear the signatures and complete addresses of the authors; names of authors will be printed with the title of their contributions, unless it is specifically desired that pen-names be employed.

   The Editors reserve to themselves the full right of approving and rejecting articles etc., sent for publication, and their decision on the question is final. They have also the right of suggesting to the authors alteration and deletion of parts here and there.

   The Editors do not promise that the articles etc., received at any time will appear in the very next issue of THE MYSORE SCOUT; they will, however, try to publish them as soon as possible.

   Articles etc., disapproved shall not be sent back unless the authors make proper arrangements for such transaction at the very beginning.

   The Editors are not at all responsible for the opinions expressed by their correspondents and writers of articles.

3 To those that send news of the activities of Troops, Crews and Groups, the Editors wish to make a particular appeal that they would kindly make the narratives and descriptions fully Scoutlike.

4. Sketches and photographs forwarded for publication will be thankfully received. The Editors, however, do not guarantee the publication or return of any of them. But all blocks sent for the Editors' use will be returned.

5. For all correspondence relating to articles, photographs etc., please address :—

THE EDITOR,
MYSORE SCOUT, The Boy Scout Headquarters,
Irwin Circle, Bangalore City.

"BE PREPARED"

FOR THE FUTURE BY

Taking out immediately a Policy of Life Assurance

WITH

The Mysore Govt. Life Insurance Committee

PUBLIC BRANCH

The best Institution for a Mysorean to insure his life.

MYSORE STATE LIFE INSURANCE OFFICE, BANGALORE

It helps to inculcate the habits of Thrift, Self-Help and other ideals, precious to every Scout.

Bonus last Declared:—Rs 20 per thousand per annum.

NEXT BONUS YEAR — 1938.

Please apply for particulars:—

THE SECRETARY,

Mysore Government Life Insurance Committee

Bangalore.

Printed at The Power Printing Works, Chickpet, Bangalore City by N. Krishnaswami Rao, Proprietor.

REG. No. M. 3767

THE

MYSORE SCOUT

(Official Journal of the Boy Scouts of Mysore)

Vol. XX | May 1938 | No. 12

PUBLISHED AT

THE BOY SCOUT HEADQUARTERS,

Irwin Circle, Bangalore City.

THE SCOUT PROMISE

ON MY HONOUR I promise that I will do my best—

To do my duty to God, the King Emperor, the Maharaja of Mysore and my Country

To help other people at all times

To obey the Scout Law.

THE SCOUT LAW

1 A Scout's honour is to be trusted.

2 A Scout is loyal to the King Emperor, the Maharaja, his country, his officers, his parents, his employers, his comrades, and to those under him.

3 A Scout is helpful to others.

4 A Scout is a friend to all, and a brother to every other Scout, no matter to what social class, race or religion, the other belongs.

5 A Scout is courteous.

6 A Scout is a friend to animals.

7 A Scout obeys orders of his parents, Patrol Leader or Scoutmaster without question.

8 A Scout is cheerful under all circumstances.

9 A Scout is thrifty.

10 A Scout is clean in thought, word and deed.

11 A Scout is brave

12 A Scout is self reliant

EDITORIAL COMMITTEE

S. BHYRAPPA, B.A., LL.B., *Editor-in-Chief*

F. C. DEVARAJ URS

C. SUBBA RAU, M.A., (Hons.)

N. S. NARAYANA SASTRI, M.A.

G. HANUMANTHA RAO, M.A.

S. V. RANGANNA, M.A.

H. L. HARIYAPPA, M.A.

H. R. ABDUL GAFFAR, B.A., *Managing Editor.*

BUSINESS NOTICE

1 The annual subscription of *The Mysore Scout* is Re. 1 for all persons and institutions — payable in advance. Postage extra.

2 Subscriptions should be sent by M. O. to *The Managing Editor, "The Mysore Scout," The Boy Scout Headquarters, Fort, Bangalore City.*

3 Arrangements can be made to send the Magazine by V. P. P.

4 Advertisement Rates :—

		Single Issue Rs.	A.	One year (12 Issues) Rs.	A.
1	One page (single crown quarto) ...	5	0	48	0
2	Half page ...	2	8	24	0
3	Half column ...	1	8	14	0
4	One fourth column ...	1	0	10	0

Apply to the Managing Editor for Special Terms.

CONTENTS.

		Page
1	From the Editorial Lair	257
2	All-India Scout Jamboree, Trivandrum	261
3	From Far and Near	263
4	Better Villages	266
5	Share these Jokes with Us	268
6	Get to know these and Cultivate World Friendship	269
7	Religion and Education	270
8	An Interview with Hans Haasman	271
9	A Boys Point of View	272
10	Ourselves and Our Job	273
11	From the Four Corners of Our Forest	277
12	Headquarters' Notices	280
13	Boys' Section—ಹುಡುಗರ ಪ್ರಕರಣ	

PRINCE JAYACHAMARAJA WADIYAR
&
PRINCESS SATYA PREMAKUMARI DEVI.

—Photos by E. G. Krishniah Setty & Son.

The Presentation of a Salver to Prince Jayachamaraja Wadiyar on behalf of the Boy Scouts of Mysore.

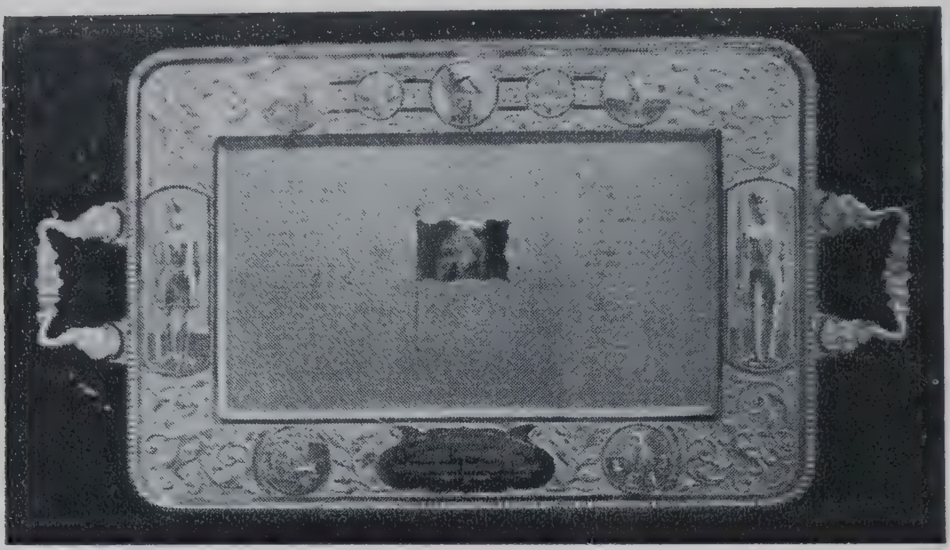

On the auspicious occasion of the wedding of Prince Jayachamaraja Wadiyar, a silver Salver with suitable ornamentations and inscriptions was presented by the Commissioners on behalf of the Boy Scouts of Mysore to the Prince, their beloved Chief of Cubs, as an humble token of their loyalty, esteem and love. The presentation was made by the Chief Commissioner in person at the Palace, Mysore, at 8-30 on the morning of the 16th May conveying the hearty feelings of loyalty, devotion and affection of the Boy Scouts of Mysore, with their best wishes for long life, robust health and continued prosperity to the Prince and his Consort and all the members of the Royal Family.

The Prince, who was graciously pleased to spend about a quarter of an hour with the Chief Commissioner making kind enquiries about the progress of the Movement and the welfare of his brother-scouts and cubs, desired the Chief Commissioner to convey to them all his warmest thanks for the Salver, which he promised to preserve as a happy memento of the regard and affection of his beloved brothers, the Boy Scouts of Mysore.

A Description of the Silver Salver presented to Prince Jayachamaraja Wadiyar on behalf of the Boy Scouts of Mysore.

At the top left corner in circle, is a camping scene and at the right hand corner in circle is a signalling scene, while encircled in the centre is the picture of the Prince. Rovers rendering First Aid occupies the bottom left hand corner with the words "ದಿನಕೊಂದು ಉಪಕಾರ ನೀ ಮಾಡು" on the left side of the circle, while the rendering of Grand Howl is depicted at the right hand corner with the words "ನಾಲ್ಮಡಿ ಕೃಷ್ಣನ ಕೊಂಡಾಡು" on the right hand side of the circle. In the centre are inscribed the words "A Humble Token of Deep Loyalty And Affection From the Commissioners, Boy Scouts of Mysore."

On both the left hand and right hand sides near the handles are the figures of Scouts at "Alert" position.

Within the Salver at the top left hand corner is the couplet in Kannada :—

ವರಿಸುತೆ ಸತ್ಯಪ್ರೇಮಿಯು ನೀಂ ।
ಸ್ಥಿರಮಿರುಜಯಚಾಮರಸನೆ ನೀಂ ॥

and at the right hand corner is the couplet :—

ಹರಸುವೆ ವೆಲ್ಲರು ವಧುವರರಂ ।
ಮರಿಗಳು ಹಿರಿಯರು ಸಕಲರು ನಾವ್ ॥

In the centre appear the words

Trusty, Loyal and Helpful
Brotherly, Courteous, Kind
Obedient, Smiling and Thirfty
Pure in Body and Mind
Brave and Self-Reliant.

In the centre is the Flag with the Scout Badge and the words "Be Prepared" superimposed.

On both the sides of the Flag are inscribed the names of Commissioners.

Below the Flag staff and in centre is the autograph of the Chief Scout Commissioner.

Farewell to Mr. A. Vasudeva Rao by L. S. A., Shimoga.

Price List of Books, Badges & Photographs.

Available at the Scout Headquarters, Fort, Bangalore City.

Each	Rs.	A.	P.
Badges-Rovers—Rover Pin ...	0	6	0
Rover Badge ...	0	4	0
Scouts—Tenderfoot (metal) ...	0	2	0
P. L. ...	0	2	0
II Class ...	0	2	0
I Class ...	0	4	0
Scoutmaster's ...	0	4	0
A. S. M's ...	0	4	0
Maharaja's Badge ...	0	8	0
Commissioner's ...	0	8	0
Assistant Commissioner's ...	0	8	0
Proficiency ...	0	2	0
Star ...	0	12	3
Silk Cord I ...	0	2	0
Silk Cord II and III ...	0	6	0
Cubs—Tenderpad (metal) ...	0	1	6
Proficiency ...	0	1	6
Books—Kannada Handbook for Scouts	0	8	C

Each	Rs.	A.	P.
Scout's Comrade (Urdu)	0	5	0
Hints to Scoutmasters (Kannada)	0	3	0
Patrol Leaders' Record Book	0	1	0
Rashtrageethegalu (same as Scout Geetagalu but abridged)	0	2	0
Tenderf ot Tests and How to Pass Them	0	1	6
1st class Tests in Kannada	0	3	0
2nd do	0	2	6
Cubbing in Urdu ...	0	12	0
Scouting in India by Mr. C. Subba Rau, M.A., (Hons.)	1	4	0
Photographs—H. H. the Chief Scout's Photo (small size)	0	2	0
H. H. the Chief Scout & Chief Cub together (small size)	0	2	0
ಹಾಡಿನ ಚಿಲುಮೆ Hadinachuilume ...	0	6	0
do Antiqre paper ...	0	8	0

N.B.—Badges are meant only for the Boy Scouts of Mysore. Postage extra

The Camp at Ankli Mutt. —Bull's Eye.

A nice place and an interesting programme. —Bull's Eye.

Grand Howl. —Bull's Eye.

THE
MYSORE SCOUT

Vol. XX MAY 1938 12

FROM THE EDITORIAL LAIR

The Royal Wedding.

We take this opportunity of expressing our joy and tendering the felicitations of the Scout population of the State on the happy occasion of the wedding of Prince Jayachamaraja Wadiyar with Princess Sathya Prema Kumari Devi.

The Prince, even at a very early age, endeared himself to all the Scouts of the State as their Chief Cub and subsequent years have made the tie stronger. He is to-day a graduate of our University and an enlightened personality. His consort hails from a distinguished Rajput Royal Family and is a cultured lady of high attainments. We pray that the Almighty be pleased to pour all his choicest blessings on the Royal Couple.

Reports relating to Celebrations in Honour of the Royal Wedding.

We have received interesting reports from several places about processions, rallies and parades held to celebrate the happy occasion of the Royal Wedding. As space does not permit us to give a detailed account of these celebrations, we request our contributors and readers to accept this *in lieu.*

Our Disappointment.

Our desire to publish reports of Troop and Patrol camping activities, during this summer, has once again met with disappointment. We have not received even a single report of camping. When we read reports in the *Scout*, the *Scouter* and the *Scouting*, how Troops in England and America plan and carry out their summer camps, the truth dawns on us that there is something fundamentally wrong with our Scouting.

The main reason for the absence of camping in our programme appears to be that Scoutmasters who are generally school-masters go away to their native places during summer holidays without any consideration for camping and even those that remain at their headquarters are unwilling to undergo the inconvenience of moving out to camp leaving behind a cosy home.

We need hardly point out that it is not being fair to boys, to cut out camping from Scout work. A person who cannot tolerate the negligible inconvenience of remaining for 3 or 4 days in a camp ought not to take up the responsibilities of Scoutmastership. But the truth is that it is more a case of putting a little more of willingness into work.

It is the responsibility of every Council to see that boys do have some amount of camping and as Dr. James West, the Chief Scout Executive of the Boy Scouts of

Flag Hoist at Ankli Mutt. —Bull's Eye.

In Dancing Mood. —Bull's Eye.

Flag hoisting. —Bull's Eye.

Morning Parade. —Bull's Eye.

Enjoying it. —Bull's Eye.

It is Strong. —Bull's Eye.

America has said (printed as an inset at page 272 of this Issue) "it is a definite commitment that they would be responsible for seeing to it that every boy in the Troop had an opportunity for at least a week or ten days of camping."

It is time that the Headquarters took some definite step to make this item of activity a matter to be included in the programme of every Troop. The policy of "Let Alone" has gone on for too long a time and we hope that this suggestion will receive the immediate attention of the Headquarters.

What Next ?

Now that the 2nd Round Table Conference has ended in nothing, one is naturally tempted to ask himself the question "What next?" We are reminded in this connection of the following words of Mr. J. S. Wilson, the Gilwell Camp Chief, which are embodied in the report that he made before leaving India about the future of Scouting in India:—

> "I have a belief that the next five years will see Scouting in India forging ahead and becoming a real influence in the Country, or will see Scouting die out and disappear".

It is very nearly 5 years since these sentiments were expressed by him and when these are considered with reference to the circumstances that obtain to-day, they appear to be almost prophetic.

It is yet too early to say definitely in what way the prophecy is going to be fulfilled.

Tendencies in the direction of either way are observable. On the one hand there is the General Headquarters with an array of affiliated Provincial and State Organisations, who would like to stick to the old order of things at any cost. On the other hand there are the Associations of Seva Samithi, Madras and Bombay and a few State Organisations, who desire a change.

Mr. H. W. Hogg, C. I. E., O. B. E., Deputy Chief Commissioner, the Boy Scouts' Association, writing in the *Madras Mail* of the 21st May under the caption "*Must Scouting Sell its Birthright?*" is very sanguine about the future of the Boy Scout Association and is convinced about the correctness of the attitude taken by the General Headquarters.

"What we have really come to now" he writes referring to the Indian National Boy Scouts Association, "is the formation of a Boy Scout Movement definitely political in its outlook and teachings and if this is the type of Scouting which appeals to the fathers and mothers of India, then nothing more can be said about it, but it is not the standard of Scouting upon which the whole Movement has had its foundation, and in this, the stand that

Continued on page 284.

That's the Way. —*Rajagopal.*

The Host of Kyasamballi. —*Felix.*

Refreshing. —*Felix.*

All-India Scout Jamboree, Trivandrum

Details of the All-India Jamboree to be held at Trivandrum in the last week of October 1938.

BULLETIN No. 1

Purpose—The Executive Committee of the Travancore Boy Scouts Association at its meeting held on 19th March 1938 (6th Meenum 1113 M. E.) has resolved to organise and conduct an All-India Scout Jamboree at Trivandrum during October 1938, about the time of the Birthday of His Highness the Maharajah, Patron of the Boy Scouts Association.

This Jamboree is intended to bring as many of the youth of the country together as possible and create facilities for them to live as members of one family for 4 full days, and get to know one another better and form permanent bonds of brotherhood and friendship resulting in promotion of national goodwill and understanding.

It is also intended for giving a chance to the Scouts and youth of other Provinces to see for themselves the beautiful country of Travancore and the life, customs and culture of its people; and for the youth of Travancore to widen their outlook by coming into closer contact with the youth of other provinces, States and Countries.

The third and not the least important purpose of the Jamboree is to bring together Scouts and the youth belonging to similar or allied organisations with similar aims and objects in view, so that the much needed unity in the ranks of the youth and boy organisations in the country might be hastened.

2. *Time*—October has been chosen as it will be the time when boys will not be preoccupied with preparations for examinations and will be able to release some time without much disturbance to their school work.

The Birthday week at the metropolis of the State, Trivandrum, is the best for such a function, as at that time Trivandrum town will be at its best and gayest and there will be a very large population from outside living in the town. This, together with the various other functions and attractions during the week, is expected to give the Scouts camping at the Jamboree, ample opportunities to see many interesting sights, engage themselves in useful and enjoyable occupations, and show themselves at their best to the outside public, thus stimulating great enthusiasm and favourable public opinion for Scouting generally.

Duration—The Contingents will camp for 4 full days, exclusive of the afternoon of arrival and the morning of departure.

3. *Place and Accommodation*—The place tentatively selected for pitching the camp is the wide stretch of sandy open space just opposite to the Trivandrum Shangumukham Beach. The site is excellent in point of view of open air, plenty of space for moving about, sufficient isolation from the town to prevent indiscriminate crowds, easy transport facilities and natural beauty of surroundings.

Accommodation will be in solidly constructed thatched sheds which will be weatherproof. Each shed is estimated to accommodate 20 Scouts with the Officer in charge.

There will be sheds for Offices, Stores, Hospital, Rovers doing service, Scout Craft

Exhibition, Stalls, etc. There will be adequate provision for dealing with emergencies, such are fire.

The whole layout of the Camp has been planned in detail already and a sketch showing details will be published in a subsequent Bulletin.

Other Amenities: There will be provision for electric lights, loud speakers, water supply, effective sanitary arrangements, precautions against fire, a fully equipped Hospital with adequate qualified staff for dealing with illness or injury, a Post and Telegraph office with a Telephone also for use by the public and the campers, stores for supply of rations (vegetables, food stuffs etc.)

Arrangements for safeguarding property within the Camp and extensive sight seeing are also being made.

Travelling Concessions — Arrangements have already been taken on hand to obtain substantial concessions for the contingents coming to the Jamboree by Boat, Bus or Railway transport.

Further information will be published in subsequent Bulletins.

Numbers Outside the State—Provision will be made for 1500 Scouts with their Officers.

This means that every Association will be allotted a fixed number of places. This arrangement will commend itself to every organisation, as it will enable even the smallest Association to send its representatives. Every Association can begin preparations early, make up a picked and trained Contingent and get local financial and other help for sending the contingent to the Jamboree.

Inside the State—Provision will be made for 1500 Scouts and Officers.

Other Organisations — Boy and youth organisations like the Shivaji Vyayam Mandal of Poona and Madras, Hanuman Vyayam Mandal of Amraoti and C. P. The Bratachari Scouts of Bengal, The Ravi Bhatas of Andhra desa, The Sevasamiti Boy Scouts Association, will also be invited to participate by sending trained Contingents under capable leadership.

In the case of Scouts, II Class Scouts and I Class Scouts will be given preference over Tenderfoots. No recurits or Cubs will be allowed to camp in the Jamboree.

Rovers—In the case of Rovers, age limit will be 18 to 25. Rovers who apply for admission to the Jamboree are expected to help the Jamboree authorities in the conduct of affairs and are requested to state in their applications what service they are prepared to undertake.

Food Arrangements—There will be no Central mess. Scouts are expected to cook their own food. Rations to suit their usual menu will be available at stated hours in the stores at the Jamboree Camp. The Contingents will have to bring their own cooking utensils. It is suggested that Contingent leaders might subdivide their Contingents into convenient Groups for cooking purposes and get duplicate sets of cooking utensils. There will be ample space for erecting kitchen shelters and making other cooking arrangements. Fuel will also be supplied.

Some of the Activities in the Jamboree.

MAIN ITEMS.

1 A Route March in the City.
2 Opening of the Jamboree and Welcome to the Scouts by the Chief Commissioner.
3 A variety entertainment.

4 A mass camp fire.
5 Fancy Dress show in national costumes
6 A Pageant (national or historical].
7 Grand Rally—His Highness' visit to the whole of the Camp, Birthday address to His Highness and Reply.
8 National Folk songs and dances.
9 Exhibition of Scout Handicrafts from all over India.
10 Display of Scout Craft, Physical feats, Mass physical demonstration, Boating.
11 Conference of the Leaders of the Contingents.
12 Sight seeing to—
(a) Various places and functions in the town.
(b) Beauty spots outside the town.

SUBSIDIARY ITEMS.

(a) Inter-provincial visits and making friends.
(b) Sectional Camp fires.
(c) Decoration of Contingent locations.

It is hoped that each Scout will be able to teach his brother Scouts something new and learn something new for himself in point of Scouting and boy work.

Finance—For the whole period it is roughly estimated that the cost would be about Rs. 4. Considering the magnitude of the undertaking and the amenities to be provided, the figure is certainly very low. Such a low figure has been fixed to enable as large a number as possible to participate.

Travelling will of course cost extra but it will not be high if we get the concessions that we are hoping and arranging for. Full details as regards routes to be followed, cost, etc., will be worked out and published from time to time.

This Association will be grateful if the Officers of the various other Associations will kindly write to us giving their full address and intimating the probable number of their Scouts and Officers who may be expected to participate in the Jamboree.

We want every Scout or Boy organisation to take part in our Jamboree and go back carrying the message of Scouting and unity to the world.

All communications should be addressed to the Deputy Chief Commissioner for Head Quarters, T. B. S. A., Trivandrum. Good Scouting.

R. SRINIVASAN,
Deputy Chief Commissioner
for Headquarters.

FROM FAR AND NEAR

Factory Sirens as Emergency Signals For Scouts.

Boy Scouts in America have proved themselves of immense value to the community by helping the police in the search for missing persons. This is due to their training in observation and tracking out-of-doors.

Many districts have special signals, sounded through fire sirens or factory whistles to summon Scouts in such cases of emergency. Scoutmasters have arranged mobilisation plans by which the boys can call each other through a relay plan, and appear quickly at a given point with the specified equipment. By this method, Boy Scouts at Painsville, Ohio, were recently

enlisted in a hunt for a man who had been missing for six days. They discovered the man, dead overcome by carbon monoxide fumes, in a car far off the beaten track.

Another party of Scouts at North Smithfield combed a square mile of woodland and found a two-year-old boy who had wandered off and had fallen asleep in the forest.

At Andover, Mas., Scouts were called out to assist police in finding a war veteran who suffered from the effects of poison gas. Police searched in vain, then called on Scouts to help. After a forty-five-minute search in dense forest the boys found the veteran in a weakned condition. The Scouts were highly praised for their efficiency by the Chief of Police.

Madras Scouts, Flood Relief.

Scouts of Madras, India, have helped to relieve the poor people living in the slum areas in Madras City of the sufferings caused by the unprecedented rains and unexpected havoc caused by heavy floods.

The South India Boy Scout states that it was a pitiable sight to see thousands of men, women and children stranded homeless and helpless. A few Scouters belonging to the Association undertook to organise relief work in the form of distributing old clothes to the suffering people. A circular was sent to all the Scout Groups of the area for the collection of old clothes from the Scouts and students of their respective institutions.

About 1,300 items of clothing were collected. Appeals to the public brought clothes and donations of money. The Secretary decided to utilise the money for permanent relief to poor people in the shape of huts. Nine huts have been constructed and 71 owners of huts have been supplied wlth materials for renovating their affected huts.

2,000 Scouts Work.

Kingston-on-Thames Boy Scouts Association has recently made a big effort to raise £1,350 to equip Polyapes, the new camping ground of 16½ acres at Oxshott, Surrey, which was acquired last year and which is to be opened by Lord Ashcombe (Lord Lieutenant of Surrey) on June 12th.

During a period of four or five weeks, just completed, all members of the Association—nearly 2,000—have been doing jobs of work including cleaning bicycles, gathering and burning garden refuse, chopping wood, running errands, repairs in the house, and painting, payment being left to the generosity of the employer.

All the money thus earned is to be devoted to the equipping of the ground.

Sticks for the Blind.

As their Special Good Turn in the Chief's Birthday week, the Southall Local Association gave every blind person in the District of Southall and Hayes a white stick. These were collected by the Scouts and Cubs, who in some cases renewed parts and then painted them white. After having supplied the District, the Association then sent a fair number of sticks to the London Associotion.

There is still a need all over the country for sticks to the blind. Why not take this on as a Good Turn in your Association or Group?

Kumbh Fair at Hardwar.

On the 13th April, about a million pilgrims dipped in the sacred pool of Har-ki-pauri (Brahma Kund). The boy Scouts both English and Indian helped the police and railway officials in controlling the crowds at all points. The fire at Rohri Bridge caused a serious financial loss.

Launching of Boy Scout Appeal Fund.

Lord Baden Powell, the Chief Scout wrote "We are in desparate need of funds. I cannot conceal from myself the fact that so far as I am concerned I shall soon be passing on, but naturally I want to see our ship well found before I go."

This wish of the Chief Scout evoked a nation-wide interest with the result that an appeal for funds for the movement was launched by his Royal Highness The Duke of Kent at a meeting presided over by the Lord Mayor of London, at the Mansion House on Friday, 29th April 1938 in the presence of many distinguished people.

The Lord Mayor opened the meeting and narrated briefly the events that had led up to the meeting and the causes that prompted the appeal.

Lord Somers, the Deputy Chief Scout addressed the gathering and in detail explained the situation. Giving free training to all Scouters, maintaining camping-places for urban boys in good condition, expansion of Special Branches and release of more funds for the Handicapped, running hostels for homeless boys, providing troop-rooms for the boys of the unemployed and sending those boys that could not afford, to the Jamborees, were some of the demands on the Boy Scout Association's exchequer. He stated that the only source of income to the Association was from the Scout Shops and that for the past three years the Association was running on a deficit budget of £ 7,500 which was being met out of legacies and capital.

He emphasised the need that there was to collect sufficient funds to enable the Association to run the Movement on the interest realised. He expressed that the only way to give peace of mind to the Chief Scout who was already growing old, was to collect sufficient funds to place the Movement on a sound basis, even taking into account further ways of expansion. This he stated had to be done during the life of the Chief Scout himself.

His Royal Highness the Duke of Kent moved the formation of a Committee for the collection of funds with a strong Executive Committee. The appeal was formally inaugurated by the Duke.

The King and Queen, the Duke of Gloucester, the Duke of Kent, Princess Mary, the Earl of Harewood and the Duke of Connaught, have all subscribed to the fund.

Lord Nuffield, who is himself a member of the Council of the Boy Scouts Fund, told Lord Somers Deputy Chief Scout, that he regarded the Appeal launched by the Duke of Kent, as one of the most worthy and deserving causes that had ever been brought to his notice. He said, "I should like to give an undertaking to contribute a sum of £50,000 on the condition that the Fund reached the total of its objective, which I understand, is £500,000."

Sind Scout Movement.

A strong plea for the Nationalisation of the Scout Movement in Sind has been made by leading citizens in a statement to the Press. The statement says :—

"It will be remembered that during last May, Lord Baden-Powell uttered the historic words which created a great agitation all over India and led to a great public demand for the immediate Nationalisation of the Scout Movement. Responding to the appeal, Indian

National Scout Movement was organised in Bombay and the Baden-Powell Associations in Bombay, Madras and in several Indian States disaffiliated themselves from the General Headquarters in India. Even the General Headquarters of the Baden-Powell Association itself had to disaffiliate from the Imperial Headquarters in England."

"Indian Scouts Association demanded that Indian Scouts will swear only one unswerving loyalty to the Motherland, that the Movement for boys and girls will be run under a common national control and will be entirely democratic. The Viceroy and Governors will cease to assume their official position and a constitution must be evolved by all associations together."

"Unless our boys and girls are brought up in a thoroughly national atmosphere under complete non-official control the children cannot imbibe love for the country, and a desire for the service of the Motherland, nor can the movement command public support and confidence. We therefore appeal to the public to give their whole-hearted support to the national movement so that Sind may march abreast of the Provinces and the rest of the country."

Better Villages.

SCOUTS AND RURAL CONSTRUCTION.

The century we live in has witnessed rapid and marvellous changes. Fantastic dreams of twenty-five years ago have become realities and events of daily occurrence. Crossing thousands of miles of sea and land has become as safe as crossing the street—perhaps safer because there is no fear of the road-hog. Sitting in a cosy corner of your room, you can hear what is being spoken at the other end of the world; nay, more, you can even see what is happening in remote lands. These changes are not confined to the field of mechanical sciences. Every aspect of human life has been affected in varying degrees and yet what do we see in the Indian villages, in which more than eighty per cent of the population of India lives? Poverty, ignorance, superstition, apathy and strife reign supreme. Is there no hope then for a better life for the villagers? That the gravity of the problem has been realised is evident from the importance given to "Rural Reconstruction" in the programme of work of every administration throughout India. The name of Mr. F. L. Brayne must be familiar to everyone interested in this work. His book "Socrates in an Indian village" opened our eyes to the extent of the evils prevalent in our villages. Undeterred by the poor results at the beginning and the criticism levelled against him, Mr. Brayne has been steadily pursuing the noble work he has undertaken out of love for the people of the Punjab in particular and of India in general. His latest book "Better Villages" is the result of his experience of several years of work and thought. It deals with the Punjab, all that is written therein applies with almost equal force to villages in other parts of India.

It must be a matter of genuine pride to all Scouts that the frontispiece represents three

Scouts giving the Scout salute with the caption "Ready for service". "Is not Scouting a topping game?" What Mr. Brayne says of Scouting is worth reproduction.

"Scouting is a particularly useful activity but it must be proper scouting. The only way to get the value from a game is to play it according to the rules, and the game of scouting is no exception. A fully trained Scoutmaster is essential for a good troop. The troop must be affiliated to the provincial association, and a proper record kept, in the proper register, of the boys who are enlisted and their progress in Scouting. Above all, boys must be entered at the earliest possible age so that they may imbibe something of the principles and spirit of Scouting before they leave school, instead of being squeezed into a uniform in their last year at school in order to form processions and arches of staves."

"The ambition of every school troop must be to have as many King's scouts and first class scouts as possible. A mere boy in uniform is no scout. There are badges to be won for every kind of useful and interesting activity, and every scout must be encouraged to work for badges. A few good scouts are worth many indifferent ones, and to teach eye-wash to growing boys is an unforgivable sin."

(I am sure that the Headquarters Commissioner for Training with his unique love for and devotion to the cause of Scouting will be able to translate into action the spirit of Scouting as portrayed above.)

It will not be out of place here to go into a few details.

Mr. Brayne lays great emphasis on the desire and determination to raise the standard of living as otherwise there can never be any hope of permanent improvement in village life. The foundations of a real and permanent movement of spontaneous self-improvement are according to him:

1 Knowledge and in particular (i) Girls' Education, (ii) Women's Education and Welfare work of all kinds,

2 Example

3 A spirit of service

4 Village organisations

The author attaches great importance to the spirit of service which as every Scout knows is the cardinal principal of Scouting.

The remarkable work done by co-operation in the Punjab deserves special mention. There are no less than 22 different kinds of Societies working in the Punjab and the author gives a list of six more societies which it is hoped to be organised in the near future, pointing out that there is probably no need of the rural community that cannot be co-operatively supplied.

The book goes into the root of the evils which are responsible for the cat and dog life in the village with its factions and parties and gives valuable suggestions for remedying this state of affairs. Everyone interested in the uplift of India and in particular the Boy Scout should make it a point to go through its pages and try his best in a spirit of service and sacrifice to see that the villager lives a happier, fuller and nobler life.—

T. L. KANTHAM,
Amildar, Nelamangala.

Share these Jokes with Us.

Burning Ihcense.

The Bishop of B.....was staying at a brother Bishop's Palace. The host was a strict non-smoker, the guest a keen pipe-smoker. The Bishop of B......longed for a pipe and thought he wauld light up under a hedge in the garden. As soon as his pipe was under way, a voice from a window above said; "You are burning incense to the devil, my Lord." The Bishop replied, "I did not know you were so close."

Laying a Foundation Stone.

At a children's Tea party at the Palace, the Curate's little girl said: "My chicken laid an egg to-day."

The vicar's little girl replied: "Ours laid two eggs."

The Bishop's little daughter, not to be out-done, said: "That's nothing, my father laid a foundation stone this afternoon."

Gastric Juices.

"You are suffering from a lack of gastric juices, Madam."

"I don't think we have any in the house, Doctor, but I'll send and get some at once."

The Ugly Sister.

A consultation between two doctors had been arranged. The sister of the lady patient felt that she would like to know what the doctors really thought about her sister, so she fixed a screen in the room, so that she might hear the private discussion,

After it had been going on for a few minutes, the Specialist broke in; "My dear George, of all the ugly women I've ever seen, your patient is the ugliest."

Regular Doctor—"You wait till you've seen her sister!"

Knew what she was doing.

Little Freddie had a bad habit of biting his nails. One day, in a tram, he stared rudely at an immensely fat man sitting opposite.

"Freddie, if you bite your nails like that, you will grow to be like that fat man opposite."

Soon afterwards, a very fat lady got in. The tram was full and she was obliged to stand and hold a strap.

Little Freddie stared with wondering eyes, and at last the lady said, "You seem to know me, little boy,"

"I don't," said Preddie, "but I know what you've been doing."

Playing in one Place.

Mrs. Willow would never take her husband's golf seriously; she liked to be with him, and decided that she would follow him one day.

Soon after starting, he landed a bunker. His wife sat on ahe top, opened her novel and got out her knitting and cheerily said, "you see, dear, I knew perfectly well that you could do all your playing in one place, if you wanted to."

Lunch with the Chancellor.

The young barrister desired greatly to impress all clients, and when a visitor was announced, he grasped the telephone and appeared to be just closing with a friend.

"Yes, tell the Chancellor I'll lunch with him to-day."

"I'am sorry, sir, but I understood the telephone was out of action and I called to put it in order. As it is working well, I'll bid you good-day.

Get to know these and Cultivate World Friendship.

1. K. Highs, Trayning, W. Australia, wants Pen-Pals (interested in stamps) to correspond with him.

2. F. Lawson, 57, Rednall Terr., London, W. 6, wants correspondents to exchange stamps of his country, with theirs.

3. R. Pears, Benington, Jr. Boston, Lincs., wants to correspond with Scouts in India.

4. L. C. Hwoh, 13 Pulan Tikus Lane, Penang, Straits Settlements, wishes to correspond with anyone anywhere. He is interested in views about countries. magazines, post cards, personal experiences, general topics, criticism of films seen and Basic English.

5. W. Macnee, 97, Bagot Street, Kingston, Ontario, Canada, wants any Scout to write to him in the Morse Code. He is interested in Scouting news.

6. H. Bride, 689, Indian Road, Toronto, Ontario, Canada, wants pen-pals in India to exchange stamps and photos. Age 11 to 13 preferred.

7. M. A. Salam, 30 Zagazia Street, Heliopolis, Egypt, wants pen-pals anywhere interested in exchanging photos, Scouting ideas etc. He is ready to exchange Egypt Badge for any Country (Association) Badge.

8. G. Durham, 30, Russell Road, Pendleton, Salford 6, aged 13, wants pen-pals in India. Scouts preferred. Must be able to speak English.

9. S. Pringle, 29, Garvock Terrace, Dunfermline, Scotland, wants pen-pals in India with a view to gaining World Friendship Badge. He is prepared to exchange stamps and souvenirs.

10. P. B. G. Charles, Wharflands, Oakham, Rutland, wants pen-pals interested in photography and stamps.

11. N. Hargreaves, 52 Bold Street, Accrington, Lancashire, wants pen-pals anywhere, who are able to speak English. He is 14 years of age and is interested in stamps and sports.

12. B. Parrant, 46, Fitzherbert Street, Petone, Wellington, New Zealand, desires correspondence from those interested in Scouting—all branches. They should be able to speak English.

13. R. Cleaver, 418, Jackson Street, Petone, Wellington, New Zealand, wants correspondents anywhere, interested in Scouting, who are able to speak English.

14. E. Thompson, 23, Hawkhill Drive, Crossgates, Leeds, Yorks, who is a Patrol Leader likes to correspond with Scouts anywhere, preferably Patrol Leaders. They should be able to write English.

15. R. Bird, 218, Neale Avenue, Kettering, Northamptonshire, wants correspondents all over the world. He is a Scout interested is Scouting, sports, outdoor activities and stamps.

16. A. Pope, 189, Kempton Road, East Ham, London, E. 6, desires to correspond with a Scout aged 14 to 16 anywhere. He is interested in all sports and Scouting ideas.

17. P. Cordingley, 262, Queens road, Halifex, Yorks, wants pen-pals in India about

the age of 12 to 14. They should be able to write English.

18. S. Twidell, Lancing College (Staff), Shoreham, Sussex, desires to correspond with any English-speaking Scout anywhere on Scouting etc.

19. J. Coxon, 17, Forster Avenue, Murton, Co., Durham, wants pen-pals in India. He is aged about 17 years and is interested in camping, photos and sport.

20. D. Sumner, 305, Washington Avenue, E. K., Winnipeg, Manitoba, Canada, desires pen-pals in India. He is ready to exchange stamps, post-cards, newspapers, coins etc., if interested.

21. D. Mayfield, 66, Glapton Road, Nottingham, wants pen pals in India. He is not interested in stamps. They should be 12 or 13 years of age and should know English.

22. P. Tott, 266, Park Avenue, Brantford, Ontario, Canada, wants correspondents in India.

Religion and Education.

Religion and education are complementary as in walking our feet moving up and down are.

In the old days educational organisation in the modern comprehensive sense does not seem to have existed. Every human situation is an educational situation, in which we grow by stages. This is the broadest conception in which to live is to learn. Life is itself a school and the spirit of the world himself the teacher. A true philolosophy of life and education should, therefore, take into account all the main aspects of life, not ignoring any one and not unduly exagerating any other. So education means both personal culture and social efficiency.

In the past, world masters—Acharyas they are called Christ, Mahomed, Shankara, Madhwa, Ramanuja, Bssaveswara and the founders of Jainism and Buddism took to preaching on different lines to achieve the aims of life. So were the different religions formed. As time went or owing to lack of proper understanding among the followers of different religions, arose narrow-mindedness, the result of which caused blood-shed and havoc.

Therefore the religious truths that are taught to the children at home must be universal truths embodying the wise sayings of all religions. The spirit of wise sayings must inspire the mass of people who should realise oneness. Scouting gives scope for a man to realise success in life. It's Law and Promise are based on the wise sayings of the World Masters which make for realisation of the rights and duties of a man in life.

In conclusion, the aim of religion or education is to enable a man to make himself happy and to make others among whom he lives also happy physically, mentally and morally. The harmonious development in all these three directions can be attained in Scouting.

A. Anantha Sreenivasaiya,
Scout Master,
Government Middle School,
T. Narsipur.

[The leap from religion to scouting is too abrupt. We wish the contributor had made this sequence clear and shown how the conclusion is the logical out-come-Ed.]

An Interview with Hans Haasman.

Champion Swimmer of the Dutch East Indies, at the Olympic Games in Berlin.

It is not so very long ago that the sporting youth from all over the world had their great gathering at the Olympic Games in Berlin.

A few miles from the pulsating, noisy city was situated a veritable haven specially designed for repose and peaceful seclusion; the "Olympic village," reserved for over four thousand athletes who had come from every corner of the earth.

In front of the huge iron gates which enclosed the entry to the village, could be seen at all hours of the day dozens of people waiting for autographs, and the moment when an occasion would present itself for them to get a really close view of the "big champions." As for myself, pencil and note-book in hand, I roamed about, spending many delightful hours inside the village, chatting with everyone. I talked to British Indian hockey players, French athletes, Japanese swimmers well, to cut it short, to the representatives of nearly every country on the map.

I also had a few words with Hans Haassman, the celebrated Dutch East Indian Swimmer, who made a long voyage to cover a short distance 'n the Olympic Games.

"Hullo, Hans! Are you in form?", was the first question I put to him.

"In form? Sure!" he answered with a grin. "I've never felt better!"

"All the same", I continued, "the difference of temperature between here and the Dutch East Indies must have had a certain effect on you. I mean to say, the change of climate and so on?"

Hans laughed again. "Don't you worry, old man. We 're pretty tough in India. I can tell you that I haven't felt the least inconvenience. And," he added philosophically, "we have ourselves to thank for that. I'm not afraid to say that, if I had to train in this country all the winter, particularly during the famous or rather, infamous period when the 'flu is about, I wouldn't suffer the least bit from it. Do you get it? We 're immune! Yet," continued Hans, "we just lead our usual life, no change of diet or anything, but here's the important point which all sportsmen ought to know more about we take our daily dose of quinine! Oh, a tiny little deos, not more than 3 grains a day, but it takes effect. It's the real preventive remedy against 'flu and colds. If all sportsmen everywhere would do the same thing when the 'flu gets them down, you would't see so many young man coming on to the fields with colds in the head or 'flu, when they have done better to stay in bed. However—excuse me, will you?—it's my turn to go into the stadium now."

And Hans walked away.

A Boys Point of View.

These extracts are taken from an actual letter, but the names of the Troops have been omitted.

I am not going to join the Scouts down here. I have been to two Troops, but I don't like the Scouters, the boys or the way they are run. The first Troop had a half-decent Scouter, but were a sort of pansy club. You know: met in a posh dance hall where you couldn't even hang up a copy of the Scout motto! Were afraid to move for fear of marking the walls, or scratching the chairs or floor. On a rainy Troop night about two out of fifteen would turn up. They were pleasure mad, with no idea whatever of hard work—or easy!

The second Troop were a little better. They had an idea of work, for badges, and otherwise. Great amount of credit due to them for the way they had transformed an old barn into a decent Troop-room by means of tea chest panelling, etc. However, the Scouter is an old military chap about 65—and from 7 p.m. to 8-45 p.m. we did nothing but a lot of senseless drill as he barked out his commands, and dug Scout poles into chaps' amidships. It's O.K. in its place, but when a bloke has been at work all day from 6 45 a.m. to 7 p.m. or later, I don't see any advantage or necessity in an hour and a half's silly drilling. And what is more, I will not be bruised and walloped by a man, 15 or 65! So that's that!

But the boys, they are such a lifeless lot, oh—I could shake the whole blooming lot of them: miserable, sleepy nitwits! The good old 29th have them beaten 805 ways at once! Besides, no Troop in this district wears khaki, and uniform is jolly expensive, you know . . . . Down here, Scout uniform is barred except from 7 p.m. to 9-30 p.m. on Thursdays. Note that "Thursdays night Scouting" stuff. Don't think it's what B.-P. intended at all. If it is, then I don't agree with him!

—*(From the Scouter).*

Scouting is Camping.

Scouting is Camping! It is indispensable. In establishing the Troop Committee, over twenty years ago, we included as a duty of the Troop Committee, a definite commitment that they would be responsible for seeing to it that every boy in the Troop had an opportunity for at least a week or ten days of camping. If we are to justify Scouting as an outdoor movement of outdoor activities, we must further promote Camping as a Troop activity. A young man, looking back on his experience as a Scout, should have had the opportunity to get out into the open—the woods, where he was able to make his own camp, to do his own job and to stand on his own feet. Every boy should be trained in Camping and have a real outdoor experience as a member of his Patrol or Troop.

Dr. James E. West,
Chief Scout Executive,
The Boy Scouts of America.

OURSELVES AND OUR JOB

By Miss G. Ellis

Introductory.

At all Scouters' Conferences, most of the subjects that are discussed are connected directly with the boy himself—and rightly so. For if we spend too much time in discussing organisation and procedure, we are apt to lose sight of our goal—to miss the wood for the trees.

Now, Old Wolves are very important people, and though, as a rule, it is not a good thing to be too introspective, we should, sometimes, ponder on the question as to our suitability for our job in Scouting, our possible progress, and the problems connected with shaping ourselves with people more fitted to be Old Wolves. The main reason for this self-examination is that our success and achievement with each Cub is only limited by our capacity, and so we must try and know ourselves and take stock—for the sake of our Cubs—unless we are very self-satisfied individuals, content not to progress, in which case we ought to be compulsorily retired.

Ourselves.

It is sometimes useful to ask ourselves what are our motives in running Cubs, for without motive there can be no definite aim. Remember the Bunderlog in the Jungle story who had no law, no rhyme or reason for their actions! Let me be quite clear about this. Other people's motives are no concern of ours, and I do not want to suggest that any Old Wolf is working without adequate and worthy motives, but I do think each one of us probably needs to be clearer about his or her own personal motives. Our thinking is a bit muddled, judging by my own thoughts, and the motives of each one of us are probably rather mixed. Let us try and sort out a few of the more important and usual ones.

There is the motive of duty—we take our Pack because we are told we ought to do so, and our conscience tells us it is our duty.

Then there is the personal enjoyment and share in the happy times that membership of the Scout brotherhood brings us. Again, we may recognise in Cubbing our aid to other welfare work in which we are interested—we may see in it possibilities to further more particularly education of body, mind or spirit.

Or we may have a deep love and sympathy with the small boy, and keen concern for his happiness.

There are pitfalls in all these motives, taken by themselves, and carried to excess.

Duty is not enough, and selfish enjoyment should not be our first concern. Even the last motive I mentioned—love of childern—may not be sufficient, for we may focus on their immediate happiness and welfare, and forget to prepare them for harder knocks ahead. I am going still further, and will try and picture for you—and myself—an Akela who has some of the attributes necessary to successful Cubbing.

A love of children is the first essential—not mere sentimentality, but the love which is seen in our real interest in each one of our Cubs, especially our interest in the tiresome and unattractive ones! Our abliity to help is measured by our interest, *i.e.*, our love for our Cubs. Never forget that love grows out of interest. One cannot love unless one is first interested. Because of this, we should have an infinite capacity for taking pains, and certainly, stickability and patience. If we fail in our understanding of a Cub, we must try some other way and never dare to label him "a failure." It is we who may fail him. Akela must be constant to the Cub, always straight and always fair—calm in emergency and not fussy—at the same time adaptable, and having much power of imagination. A sense of humour is important, including the power to laugh at oneself rather than at other people, which is mere rudness!

I believe that if we try to achieve these qualities even in a small degree, we do more than we sometimes realise to help our Cubs. There is no doubt at all that children learn by imitation—our Cubs take our measure, and most observers agree that an Old Wolf is reflected by his or her Cubs. In this way we have tremendous responsibilities. If we show temper, or any lack of self-control at a Pack meeting—if we fail just once to show fairness—our influence with our Cubs is greatly lessoned. Moreover, it is not only at Pack Meetings that the Cub sees us for what we are, and hears about us. We cannot put on another self with our uniforms. It is astonishing to find how much personal example counts in Cubbing. We must, therefore, try and live up to the best that we know, and at all times to do our best to live the Scout Law.

Our Job.

First in running or helping to run a Pack, we want to be very sure that we are prepared to be loyal to the Chief's methods (the game of Cubbing), and not take out what we think fit, and then introduce some half-baked ideas of our own. Sometimes I think an observer from outside the Movement (but with theoretical knowledge of it) would be hard put to it to discover the connection between certain interpretations of Cubbing, and Cubbing as originally indicated in the *Wolf Cub's Handbook*. We colour our interpretation according to our personality, and that is as it should be, but we must not change the fundamental plan or omit unreasonably any part of the programme that may not appeal to us.

Then we should do more to try and rope in new C.Ms. and A.C.Ms. I read lately that our work is judged by our ability to get helpers, and when we have them, by the quality of those helpers. Can this be the reason why some of us run Packs single-handed?

Much of any success we may gain is due to happy co-operation with the parents of our Cubs, we should be "good mixers" with the parents, and be really friendly with them—they are nearly as interesting as the Cubs They in their turn should find us interesting too, not just comics! I know this has been said many times before, but I feel very strongly that we Old Wolves should appreciate more the privilege allowed us of sharing in the character training of children, and should dwell more on the help we get

from the great majority of the parents, rather than on occasional rebuffs from mothers who think we may be merely fussy interferers, "nosey parkers," or cranks. It is hnown that C.Ms. have been all of these things!

Then there are the responsibilities involved by taking Cubs to camp. For Cubs should not be taken to camp at all, unless the Old Wolf in charge is exceptionally experienced, has real knowledge of the Cubs concerned, and adequate adult help. He should also be sufficiently expert in a knowledge of children's health and physical welfare, of food values and cooking. I have slowly come to the conclusion, I may be wrong, that much of t e leakage from Scout Troops is due to the wrong kind of Cub camping. This is a provocative statement, but I hasten to add t hat I am an advocate of Cub camping provided it is done properly, but not one Old Wolf in twenty is capable of it—in my experience. D.Cs. should not give a camp permit to Old Wolves without the sanction of some expert Cub camper, and it is most desirable that an intending camper, even if he be experienced in Scout camping, should join forces with an expert, or better still, go without Cubs as an assistant to another Cub camp to learn "how."

Probably you will be feeling that much of this is merely negative, and that I have not given many practical suggestions about fitting ourselves for our job.

As to technical training—knots, signalling and suchlike things—we must be able to knot and signal, for the Cub expects us to be able to do all suitable tests. Some of us find them quite difficult, and it is as well we should discover this. Then there is handcraft, nature work, games, and all the many activities of which we should have a working and ever-growing knowledge. How can we increase our wisdom and understanding? District and Wood Badge Courses are wonderful aids, but practically valueless unless we put what we learn at them into practice. How often do we use those note-books? Instructors at Courses point the way, but most of our training must be self-training. But no Commissioner, and no Course, however stimulating, is going to ensure that you know your own boys. The actual experience of running our Packs teaches us many things, if we have an understanding heart and an observant eye.

Watching and playing with children other than Cubs, at any time, is another useful aid —a good aunt, not necessarily an indulgent one, usually makes a good C.M. Then we should take any opportunity offered of visiting other Packs and learning from other Akelas, possibly giving something in return. We should be on the alert for anything that can be of use to our own Pack, or the Pack of another Old Wolf. I would also plead for more reading—not a multiplicity of Cubbing books, but the old ones, and I include the Jungle Books, to be read and re-read and dipped into again and again. A knowledge of of *S. for B.* is a qualification for C.M.'s warrant. Is not this often forgotten? We should know where we are leading our Cubs. The more we learn about and are interested in the whole of Scouting, the keener we shall be that our Cubs shall become Scouts in due course, and we shall realise that we must give them Cubbing while still in the Pack, not watered-down Scouting.

With all this, the more we try to fit ourselves for service, the more we shall have a

deeper sense of the real aim of the Scout Movement and its tremendous possibilities, and we shall find great joy in our job, because we have discovered it is not an easy one, and there is always something more we can learn about it.

I have stressed the importance of personal example in every branch of Cubbing, but I want to lay special emphasis on the most important part of all—the part we feel reluctant to talk about, because it lies deepest in our hearts—the religious side of Scouting, which is the biggest thing in it. We cannot shirk it, we must do our share and co-operate and seek advice, if need be, from religious bodies. In this aspect of our Cub life the power of our genuine personal example is incalculable.

We essay the subject of duty to God, and some of its meanings, with the recruit. He is ready for a lead from Akela. We should not find it difficult to speak of Our Father and duty to Him if we are natural about it, always remembering that it is more a thing to be done than to be talked about. We can show the recruit that we know God can help us if we ask Him, provided that it is right that He should do so, that we can please and serve Him by doing things for others—we can serve Him also by attending His house, and by taking care of the gifts He has given us, and in other ways too. But the recruit sees how we interpret duty to God in our own lives; what we do and are in this respect is of far greater importance than when what we say. Again, the everyday atmosphere of the Pack is all-important—we can see that this is clean and wholesome by providing plenty of healthy activities, simple pleasures, and by inculcating and encouraging love of the open air.

The use of a simple prayer at the end of every Pack meeting will be helpful—preferably, I think, the prayer should be one chosen in co-operation with Sixers—one in which all join. May I humbly suggest that in our personal and private prayers, we remember more often our Cubs and our Cubbing work?

I shall like to end with a quotation from a prayer to be found in "Prayers for the Brotherhood of Scouts":—

"Help us to realise the tremendous responsibility of our work. Give us the will and the strength to equip ourselves for it, pluck to fight successfully our many difficulties, humor to help us when things look dark . . . . Give us a faithful persistence and a great loyalty that our work may become a very special part of our lives which we would not willingly lose."

—From the *Scouter*.

KOLAR DISTRICT.

Two Training Camps, one for Scoutmasters from the 25th April to 5th May 1938 and one for Cubmasters from the 26th April to the 5th of May 1938 were conducted by the District Scout Council.

The camp for the cubmasters had 26 persons on its roll, while that for the Scoutmasters had 25.

Mr. S. Bhyrappa, B.A., LL.B., Headquarters Commissioner for Training was in charge of the Scout Course, ably assisted by Mr. B. Madhava Rao, of the Municipal High School, Chintamani. Mr. B. Krishnaswamy, B.A., B.T., District Normal School, Bangalore helped in the work of instruction for a couple of days.

Mr. M. Venkatakrishnappa, Assistant Master, Middle School, Kolar, was in charge of the Cub Course, assisted at games and physical exercises, by Mr. Nagaraja Rao, Group Scout Master, Thayalur, who also acted as the Quartermaster of the Camp.

Mr. S. V. Krishna Murthi Rao, District Scout Commissioner in charge was in charge of all the arrangements.

When the camp was half over, one of the Campers fell ill and as the local doctor declared it to be a case of choleric diarrhoea due to the bad condition of water available at the camp and advised that the camp should be broken up immediately, the camp was shifted from Chitravathi to the High School grounds at Chickballapur.

All the campers were housed in the Middle School building and all the disadvantages attended with the holding of a Training Camp in the heart of a town were present.

The work of the camps was also upset on account of the cessation of activities for a day or two on account of the shifting of the camps.

On the final day, there was a public function at which Mr. C. Ramachandra Rao, B.A., LL.B., Special I Class Magistrate, Chickaballapur, presided. It was attended by a large number of leading persons of the place. Various items of demonstration were gone through and after the report of the camp by the District Scout Commissioner, in charge, the Headquarters Commissioner gave a talk on the responsibilities of officers in

charge of Training Camps and the methods to be adopted to make Scouting appeal to the public. The President of the evening delivered his presidential address exhorting the campers to do their best in the cause that they had just then espoused.

An interesting camp-fire with the National Anthem following concluded the activities of the camp.

MYSORE DISTRICT.

Mr. B. M. Appiah, Assistant District Scout Commissioner, Bangalore District, while travelling to Gundlapet found a car (No. W 8825) wrecked near Begur on Mysore-Ootacamund road. The vehicle had dashed to a tree with the result that the driver had become unconscious and the owner had sustained injuries. With the assistance of the driver of "Sivalinga Service" whose bus happened to pass by, the driver of the wrecked car was removed from his seat and First Aid was rendered to him. Both the driver and the owner were removed to the Hospital at Gundlapet, in the bus, where the local doctor Mr. Narasimhiah attended to them immediately. They were sent later on to Mysore in a taxi.

Advance Courses.

An Advance Course for Cubmasters was held at Adi Chunchanagiri, Nagamangala Taluq, as resolved by the Executive Committee some time ago.

The Course commenced on the 11th May 1938, the total number of campers for the course being 23: the distribution amongst the several Districts being as follows:—

Mysore District	...	7
Mysore City	...	2
Bangalore District	...	8
Chitldroog District	...	3
Tumkur District	...	1
Shimoga District	...	1
Hassan District	...	1

Mr. H. R. Abdul Gaffar, B.A., Organising Secretary, the Boy Scouts of Mysore, was in charge of the Course, assisted by Mr. S. Bhyrappa, B.A., LL.B., Headquarters Commissioner for Training.

An Advance Course for Scoutmasters was run at the same place. The course opened on the 6th May 1938, the total number of campers being 19. The distribution amongst the several Districts was as follows;—

Kadur District	...	3
K. G. F. District	....	1
Chitldroog District	...	2
Mysore District	...	4
Mysore City	....	2
Shimoga District	....	2
Hassan District	...	2
Bangalore District	...	2
Kolar District	...	1

Mr. S. Bhyrappa, B.A., LL.B., Headquarters Commissioner for Training, was in charge of the course and was helped by Mr. H. R. Abdul Gaffar, B.A., Organising Secretary.

Both the courses were run by the Headquarters. The total number of persons that were expected to attend these camps was very large, but the attendance was not quite encouraging. Sri Bhakthanatha Swamiji of the Adichunchanagiri Mutt was kind enough to meet a large portion of the expenditure for these camps by supplying provisions for the camps. But for the bad sight under which the Swamiji is suffering, we could surely have expected him in the camp on a number of days, but this deficiency was made up by the younger Swamiji who was in the midst of the

campers on more occasions than one and on one evening addressed the campers on several aspects of Scouting, pointing out several healthy ways of improving it and appreciating the several ways in which service was being rendered by the Scouts.

Mr. Mopuraiya Chetty, Secretary, Local Scout Association, Bellur, stayed in camp throughout the courses and rendered yeoman service by looking after supplies.

Dr. Ramaswamy, Sub-Assistant Surgeon, Bellur, was kind enough to visit the camp and look after the health of the campers. He also gave First Aid lectures to the members of the Scout Course and had taken them one day to the dispensary to show them some things practically.

The Headquarters express their grattitude to the Swamijis of the Adi Chunchanagiri Mutt for the great help they gave in running the camps, even at a sacrifice and render their thanks to Messrs, Ramaswamy and P. Mopuraiya Chetty and several others who co-operated with them in running these camps.

Course for Commissioners.

As there was a great need for the training of Commissioners, a camp for the Commissioners was arranged at Adi Chunchanagiri by the Headquarters from the 8th to the 11th of May 1938. The Deputy Commissioners and District Scout Commissioners of all the Districts were requested to send three names each. But the names received came up to 12 only. To this were added 3 more names —names of persons who had expressed their desire to undergo the training. Out of these, only 4 people attended the course. The Course however was run and it had all the advantage which results in having a small number.

The Course was run by Dr. K. N. V. Sastry, M.A., Ph.D., District Scout Commissioner, Mysore City with the co-operation of Mr. H. R. Abdul Gaffar, B.A., Organising Secretary and S. Bhyrappa, B.A., LL.B., Headquarters Commissioner for Training.

The camp broke up on the morning of the 11th May 1938.

SHIMOGA DISTRICT.

A refresher Course in Cubbing was held at Anandapuram, Sagar taluk, under the auspices of the Shimoga District Scout Council, from the 25th April to 6th May 1938. Anandapuram, formerly Ananthapur, is a small town on the Shimoga-Sagar Railway route and is fast becoming important. It was till recently the terminus of the Mysore Railways. It is a historical place having been a capital town during the times of the Bidanur Dynasty until Hyder Ali Khan captured the kingdom. It is in the Malnad and with its varied woodland scenery and romantic setting, lends itself to be an attaractive place for camping.

It had been proposed at first to hold courses in Advance Cubbing and Scouting together at the place. Only one candidate turned up for Scouting and so the course was dropped.

At the instance of the Headquarters, who pointed out that an Advance Course should not be conducted by a District, the same course became a Refresher course.

There were 22 Campers. All of them knew something of Cubbing already. As a result of this good headway was made and the campers added much to their old acquire-

ments. The campers were a good lot and deserve tribute.

Mr. Kerodi Krishna Murthy, Secretary, District Scout Council, was responsible for the camp arrangements. Mr. V. S. Ramachandra Rao B. Sc., assisted by Mr. N. Narayana Rao, B.A., B.SC., was in charge of the instructions. A unique feature of the camp was the assistence rendered by the Hindusthani Seva Dal headed by Dr. Hardikar, which deputed Mr. Ananthakrishna Bhatt to give training in indigenous exercises with lathi and lezim. He rendered yeoman service and proved himself an excellant instructor. These exercises were specialised in, this camp and the campers have learnt enough to start teaching to their pupils. This training has been in the nature of an experiment and its career should be watched. Mr. H. Lingappa, B.A., B.L., the Chairman of the District School Board, has been so good as to interest himself in it and with his support, it promises to be a success.

Dr. Seshadri, District Health Officer, Shimoga and Dr. Krishnaswami, State Forests Working Plan Officer, helped the Camp by giving talks. Dr. Krishnaswami was a prominent Scout during the pioneer days of Scouting in Mysore. Mr. Kunjoo, the Station Master of Anandapuram, and Dr. Narayana Rao, the local Sub-Assistant Surgeon, were of great help to the camp.

The camp-fires were of a high order and attracted a good crowd of the townsmen on all occasions. The health of the camp was remarkably good.

Headquarters' Notices

List of Campers who attended the Preliminary Course for Cubmasters held at Chitravathi—Chickaballapur from the 26th April to 5th May 1938.

Messrs—

1 K Abdul Kareem, U. P. B. S., Sulikunte
2 Syed Ahmed, U. P. B. S. Bowringpet
3 Abdul Samad M U P B S Darga
4 Syed Mohamed, U P B S Hirebidanur
5 T R Sreenivasa Rao, Grant School, Kooranahoshalli
6 L K Krishna Murthy, Grant School, Devarmallur
7 D Subbaraya Sastry, Primary School, Baragapur
8 Mohamad Taj Pir, Primary School, Masthi
9 D Venkataramanappa, Primary School Alambadi
10 H N Channabasappa, Primary School, Kataripalaya
11 Mohamed Gouse, Primary School, Jinkalavaripalli
12 C M Munisami, Primary School, Settihalli
13 A Ramiah Setty, Primary School, Kaiwara
14 A Thippiah, Primary School, Naremadepalli
15 Y M Munisamy, Primary School, Ajjawara
16 K Thammanna, Primary School, Thirumani

17 H S Komaraiya, Primary School, Chicka-kurugod
18 M Munivenkataiya, Primary School, Beltpur
19 Abdul Basith Khan, Hebbal, Bangalore District
20 Abdul Khader, Hebbal, Bangalore District
21 Khandoji Rao, Hebbal, Bangalore District
22 Narayana Rao, P. G. Hebbal, Bangalore District
23 B K Rahman, Hebbal, Bangalore District
24 S Ramachandra Rao, Hebbal, Bangalore District
25 Umaji Rao, Hebbal, Bangalore District
26 Yeswantha Rao, T. Hebbal, Bangalore District

List of Campers who attended the Preliminary Course for Scoutmasters, from the 25th April 1938 to 5th May 1938, held at Chitravathi—Chickaballapur.

Messrs—

1 B Venkatanarasiah, Primary Boys School, Malamachanahalli
2 D Krishnappa, Primary Boys School, Cholgatta
3 M V Ananthaswami Rao, Primary Boys School, Chickaballapur
4 V Muniyappa, Primary Boys School, Kondamari
5 L K Abdul Gaffoor, Primary Boys School, Lakkur
6 S Nagappa, Primary Boys School, Vokkaleri
7 M Rama Rao, Primary Boys School, Talagavara
8 A Sampargiramiah, Primary Boys School, Manchanabele
9 B V Venkatarayappa, Upper Primary Boys' School, Tayalur
10 G Channakeshaviah, Upper Primary Boys' School, Kyalanur
11 H Channabasavaradya, Upper Primary Boys' School, Tayalur
12 S Thirumalappa, Upper Primary Boys School, Kaiwara
13 Abdul Ravoof, Urdu Primary School, Nangali
14 C G Thirumalachar, Middle School, Robretsonpet
15 C Puttiah, Middle School, Lakkur
16 C Narayana Rao, Middle School, Chickaballapur
17 H T Sundararaja Iyengar, Middle School, Sidlaghatta
18 G Seethapathi, Middle School, Chintamani
19 C N Lakshmana, Middle School, Chickaballapur
20 H Venkataramanachar, Middle School, Hossur
21 C Gopalakrishna Rao, Municipal High School, Sagar
22 A Mylar Rao, Government High School, Chickballapur
23 H S Ramiah, Stenographer, Scout Headquarters, Bangalore City
24 M. Ramadass Sastry, Middle School, Kolar
25 C. K. Sailendranath, Bangalore City

List of campers who attended the Advance Cub Course held at Adi Chunchanagiri from the 11th to the 17th May 1938.

Yellows.

Messrs—

1 K. Seshagiri Rao, Hangala, Mysore District
2 R Gopalakrishna Iyengar, Bangalore City
3 M. V. Thirunarayana Iyer, Mysore City

4 G. Krishna Setty, Abbigere, Bangalore District
5 K. Syed Khasim, Hebbal, Bangalore City
6 D. M. Chandappa, Davangere, Chitaldroog District

Reds.

Messrs—

1 C. K. Sailendranath, Bangalore City
2 B. Subba Rao, Varthur, Bangalore District
3 Mahomed Badrudeen, Sira, Tumkur District
4 S. Ramachandra Rao, Hebbal, Bangalore City
5 K. B. Dodde Gowda, Anakanahalli, Mysore District
6 M. Abdul Jabbar, Nagamangala, Mysore District

Blues.

Messrs—

1 B. Nanjundiah, Nagathihalli, Mysore District
2 M. H. Seetharamiah, Mallasandra, Bangalore District
3 B. Sreenivasa Rao, Hesaraghatta, Bangalore District
4 N. Thimmasetty Gowda, Thuppadamadu, Mysore District
5 C. Siddarangappa, Chitaldroog
6 M. D. Gopala Rao, Shimoga

Whites.

Messrs—

1 M. S. Sreenivasa Rao, Mysore City
2 N. M. Thimme Gowda, Honnenahalli, Mysore District
3 J. Hongere Gowda, Bellur, Mysore District
4 J. S. Gurumurthy Rao, Chitaldroog
5 C. S. Shamanna, Gorur, Hassan District

List of Campers who attended the Advance Course for Scoutmasters, held at Adichunchanagiri, from the 6th to the 17th of May 1938.

Cuckoos.

Messrs—

1 C. Bhramareswara Rao, Government High School, Chickamagalur
2 C. N. Arunachalam, Nandidroog Mine Day School, Coromandel, K, G. F.
3 K. Krishna Murthy Rao, Government Middle School, Baragur, Chitaldroog District
4 K. R. Venkataramiah, Government Middle School, Mandya
5 T. N. Rajagopala Iyengar, Government Middle School, Santhebennur, Shimoga District
6 P. S. Padmarajiah, Government Middle School, Bellur, Mysore District
7 D S Ramachandriah, Govt., Middle School, Basavaptna, Hassan District

Peacocks.

Messrs—

1 D Visweswaraiya, Govt., High School, Chickamagalur
2 T N Venkataramanappa, Middle School, Srirampur, Chitldroog District
3 N Gangiah, School of Engineering, Bangalore City
4 R Ananthasreenivasiah, Middle School, T Narasipur
5 M S Sivan Gowda, Middle School, Anavatti, Shimoga District
6 M S Rama Rao, Middle School, Ajjampur, Kadur District

Lions.

Messrs—

1 A N Ranganatham, Engineering School, Bangalore City

2 K N Ramasawmy, Body Guard Lines Middle School, Mysore
3 A B Channabasappa, Middle School, Vontikoppal, Mysore
4 R Chandrasekariah, Govt. Middle School, Banavar, Hassan District
5 M Govindappa, Primary Boys' School, Kuppahalli, Kolar District
6 V Sesha Iyengar, Aided Middle School, Chamrajanagar, Mysore District

List of Campers who attended the Course for Commissioners held at Adi Chunchanagiri from the 8th to the 11th of May 1938.

Messrs—
1 P M Somasundaram M. A, (Hons), L.T., District Educational Officer, Chitaldroog
2 K Subba Rao, B. Sc., (Hons), Land Lord, Sidlaghatta
3 K Prahlada Rao, Lawyer, Chitldroog
4 Mohamed Khasim, Automobile Dealer and Agent, Davangere

List of Campers at the Refresher Course in Cubbing conducted by the District Scout Council Shimoga.

Messrs—
1 S. Dundhoppa, Shakunavalli
2 Nadig Krishna Moorthy, Annovatti
3 B. Siddappa, Primary Boys' School, Honnali
4 M. Basavappa, Primary Boys' School, Kaginalli
5 M. Somappa, Tank Primary Boys' School, Sagar
6 P. Gurunath Sastry, Primary Boys' School, Bheemanakoni
7 T. S. Abdul Khadder, Middle School, Belagutti
8 H. Hanumanthachar, Primary Boys' School, Malur
9 C. Narasinga Rao, Shimoga
10 M. Vamanachar, Primary Boys' School, Anandapuram
11 K. S. Siddappa, Shimoga
12 Govinda Rao, Issur
13 Ganapathi Rao, Issur
14 B. P. Atchutharaja Urs, Primary Boys' School, Saratur
15 D. Narayana Rao, Primary Boys' School, Gajanur
16 P. N. Guru Rao, Primary Boys' School, Nedagi
17 H. V. Krishna Rao, Primary Boys School, Old Town, Bhadravathi
18 K. Basappa, Primary Boys' School, Sasvehalli
19 B. V. Gopalakrishna Rao, Primary Boys' School, Shimoga
20 G. Hutchappa, Primary Boys' School, Kanchikoppa
21 Hutchachar, Primary Boys' School, Belagavi
22 Vedanarayana Bhatta, Primary Boys' School, Anandapuram

Census Figures.

It is found that some of the Units working in the several Districts have not yet sent their Census Returns, although they have had plenty of time to do so. All the District Scout Commissioners have been requested to help in the matter. Such of the Units as have not sent the information will please furnish the same either to the District Commissioners or to the Headquarters. If no information is received, it will be taken for granted that such troops are not in existence.

H. R. ABDUL GAFFAR,
Organising Secretary.

(*Concluded from page 260*)

the Boy Scouts' Association in India has taken in refusing to ally itself with this new movement makes its position all the more stronger in India, as being the only Boy Scouts' Association in this country which is definitely non-political, non-communal and non-sectarian in its teachings and work."

There are two statements in the writing which do not fit in with each other. In one place he says, "In these days when the youth of the country is being unsettled by the sologans of every political party that comes into being (obviously referring to the congress praty—Ed.), there is one organisation whose members are not prepared to sell their birth-right and stand by their principles even if it means going out into the wilderness for a time..." and in another he says "and as our fundamental principle is to own allegiance to Government properly constituted by law in ruling and guiding the affairs of this great country, we own our allegiance as members of the Boy Scouts' Association in India to the Congress Governments in the Provinces ruled by them just as willingly as we give our allegience to the other Governments which are at present functioning in different parts of India."

We wish that Mr. Hogg had made clear what he means by "birth right" and "principles" and clearly explained what these are without leaving them to be interpreted by individual readers as they like. The first sentence seems to postulate the rule that when a political party comes into being and begins to meddle with Scouting, our duty is to stand firm against it, while the next one implies that as soon as it takes charge of the reins of Government, we should immediately change our attitude to one of loyalty and obedience.

On the other hand, there are the independant Associations of Seva Samithi, Madras and Bombay and the Indian National Scout Association, whose influence and number is by no means negligible. The fact that there are seven big Provinces in which there are Congress Ministries and that the Congress Ministers discussed the question of Scouting at their last meeting and resolved to nationalise the movement clearly indicates on what lines Scouting will be moulded in those Provinces.

If they unanimously agree to delete the words "King Emperor" from the Promise then according to the postulate laid down by Mr. Hogg, the General Headquarters have nothing to say except to adopt the Promise so far as those Provinces are concerned. It would lead the General Headquarters to a dilemma.

We feel strongly that the prophecy of Mr. Wilson may come true in its entirety.

In this connection it is meet to remember another important portion of Mr. Wilson's report wherein he says,

> "As I have said more than once during the course of my tour, Lord Baden Powell cannot Nationalise Indian Scouting, although he has done more than any one else to indicate the way in which it can be done; I cannot Nationalise Indian Scouting. Scouting can only be Nationalised by Indian Scouters and Indian Scouts."

Those who are on the other side feel that they achieve this by the changes proposed.

At this stage we only wish to say that wiser counsels could have prevailed to bring about unity.

It is the law of nature "that old order changeth yielding place to new" and before a new order comes into being, there is to be disruption, and demolition paving the way to construction. We wonder whether the prophecy of Mr, Wilson is to be fulfilled in a most round-about way!

GREY BROTHER.

BOYS' SECTION
ಹುಡುಗರ ಪ್ರಕರಣ

ಪ್ರಾರ್ಥನೆಗಳು.

[ಶಿಕ್ಷಣ ಶಿಬಿರಗಳಲ್ಲಿಯೂ ಮತ್ತು ಇತರ ಶಿಬಿರಗಳಲ್ಲಿಯೂ ದಿನಚರಿಯ ಕಾರ್ಯಕ್ರಮದ ಕೊನೆಯಲ್ಲಿ ಆ ದಿನವನ್ನು ಸುಗಮುವನ್ನಾಗಿ ಮಾಡಿದುದಕ್ಕೂ ನಮಗೆ ಆಹಾರ, ಆರೋಗ್ಯ, ಆನಂದ ಮತ್ತು ಜ್ಞಾನ ಇವುಗಳನ್ನು ಕರುಣಿಸಿ ನಮ್ಮನ್ನು ಸುರಕ್ಷಿತವಾಗಿ ಕಾಪಾಡಿದುದಕ್ಕೂ ನಾವು ಲೋಕ ರಕ್ಷಕನಾದ ದೇವರ ಕಡೆಗೆ ನಮ್ಮ ಮನಸ್ಸು ಹರಿಯುವಂತೆ ಮಾಡುವುದರಿಂದ ದೇವರ ವಿಚಾರದಲ್ಲಿ ನಮ್ಮ ಕರ್ತವ್ಯವನ್ನು ಸ್ವಲ್ಪ ಮಟ್ಟಿಗಾದರೂ ಮಾಡಿದಂತಾಗುವುದೆಂದೂ ಮತ್ತು ಸ್ಕೌಟ್ ಕ್ರಮವನ್ನು ಕೇವಲ ವಸ್ತುಮಯ ಮತ್ತು ಅಭ್ಯಾಸಮಯ ಪ್ರಪಂಚದಿಂದ ಮೇಲಕ್ಕೆತ್ತಿ ಅದಕ್ಕೆ ಒಂದು ಅಧ್ಯಾತ್ಮಿಕ ದೃಷ್ಟಿಯನ್ನು ಕೊಡುವುದಕ್ಕೂ ಮತ್ತು ಆತ್ಮ ಶುದ್ಧತೆಯನ್ನು ಪಡೆಯುವುದಕ್ಕೂ ಸಹಾಯವಾಗುವುದೆಂದೂ ನನಗೆ ಸಂಪೂರ್ಣವಾದ ನಂಬುಗೆ. ಈ ವಿಚಾರದಲ್ಲಿ ಮನಃಪೂರ್ವಕವಾದ, ಹೃದಯದ ಅಂತರಾಳದಿಂದ ಹೊರಹೊಮ್ಮುವ, ದಿನಚರಿಗೆ ಅನ್ವಯಿಸುವ, ಪ್ರಾರ್ಥನೆಗಳು ಬಹಳ ಅವಶ್ಯಕವೆಂದು ನಾನು ನಂಬಿ, ಶಿಬಿರಗಳಲ್ಲಿ ದಿನಚರಿಯ ಅಂತ್ಯದಲ್ಲಿ ಶಿಬಿರಾಗ್ನಿಯು ಸಮಾಪ್ತಿಯಾಗುವುದಕ್ಕೆ ಮುಂಚೆ ಒಂದು ಪ್ರಾರ್ಥನೆಯನ್ನು ಬರೆದು ಓದುವುದು ನನ್ನ ಸಂಪ್ರದಾಯ. ಈಚೆಗೆ ಕೆಲವು ಶಿಬಿರವಾಸಿಗಳು ಈ ಪ್ರಾರ್ಥನೆಗಳಿಂದ ತಮ್ಮ ಮನಸ್ಸಿನಮೇಲೆ ಬಹಳ ಮಟ್ಟಿಗೆ ಸತ್ಪರಿಣಾಮವಾಗಿದೆಯೆಂದೂ ಮತ್ತು ತಮ್ಮ ದಿನಚರಿಯ ಅನುಷ್ಠಾನಕ್ಕೆ ಇವು ದೊರೆಯುವಂತೆ ಮಾಡಬೇಕೆಂದೂ ಅನೇಕರು ನನ್ನನ್ನು ಒತ್ತಾಯಪಡಿಸಿದುದರಿಂದ ಕಳೆದುಳಿದ ಕೆಲವನ್ನು ಈ ಸಂಚಿಕೆಯಲ್ಲಿ ಪ್ರಕಟವಾಗಲು ಕಳುಹಿಸಿದ್ದೇನೆ. ಇವು ಕೇವಲ ನನಗೆ ಸಂಬಂಧಪಡುವ ಮತ್ತು ನನ್ನ ಆಯಾ ದಿನದ ಮನಸ್ಸಿನ ಹಂಬಲಿಕೆಯನ್ನು ವ್ಯಕ್ತಪಡಿಸತಕ್ಕ ನನ್ನ ಸ್ವಂತ ಪ್ರಾರ್ಥನೆಗಳಾದುದರಿಂದ ಅವುಗಳನ್ನು ಬಯಲಿಗೆ ತರುವ ಆಲೋಚನೆಯು ಯಾವಾಗಲೂ ಇರಲಿಲ್ಲ. ಆದರೆ ಶಿಬಿರವಾಸಿಗಳಲ್ಲಿ ಕೆಲವರಿಗೆ ಕೊಟ್ಟ ಮಾತನ್ನು ಉಳಿಸಿಕೊಳ್ಳಲು ಇವುಗಳನ್ನು ಹೊರಪಡಿಸಿದ್ದೇನೆ. ಇವುಗಳ ಮೇಲೆ ವಿಮರ್ಶೆ ಮತ್ತು ಇವುಗಳ ವಿಚಾರದಲ್ಲಿ ತರ್ಕ ಇವುಗಳಿಗೆ ಕಾರಣವಿಲ್ಲ. ಇನ್ನು ಕೆಲವನ್ನು ಮುಂದಿನ ಸಂಚಿಕೆಗಳಲ್ಲಿ ಓದಬಹುದು. ಇವುಗಳಿಂದ ಇತರರಿಗೆ ಉಪಯೋಗವಾಗುವುದಾದರೆ ನನ್ನ ಆನಂದಕ್ಕೆ ಮಿತಿಯಿಲ್ಲವೆಂದು ನನ್ನ ಭಾವನೆ.]

—ಸೇವಕ.

೧. ಜಗದಾದಿ ದೇವನೆಂದು ಜನರೆಲ್ಲರೂ ನಿನ್ನ ಕರೆಯುವರು. ಅಂತ್ಯ ದೇವನು ಬೇರೊಬ್ಬನುಂಟೆ? ಆದ್ಯಂತಗಳು ನೀನಾಗಿ ಮಧ್ಯದಲ್ಲಿ ತುಂಬಿ ಪರಿಪೂರ್ಣನಾಗಿರುವೆ.

ಜನರು ಆರಂಭದಲಿ ಕಣ್ಗೆ ಕಾಣುವ ದೇವನನು ಬೇಡಿದರು. ಕೆಲವರಿಗೆ ಕಾಣಿಸಿದೆ; ಉಳಿದವರು ನಿನ್ನನ್ನಿನ್ನೂ ಗುಡಿ ಮಠಗಳಲ್ಲಿ ತೀರ್ಥ ಕ್ಷೇತ್ರಗಳಲ್ಲಿ ಅರಸಿ ಕಾಣದೆ ಬೆಂದು ಬಳಲುತಲಿಹರು: ಆಮೇಲೆ ಕಿವಿಗೆ ಕಾಣುವ ದೇವನನು ಬಯಸಿದರು. ಗೀತ, ಪುರಾಣ, ಪುಣ್ಯ ಕಥೆಗಳಲಿ ನಿನ್ನನಾಲೈಸಿದರು. ಕೆಲವರಿಗೆ ನಿನ್ನ ಕೂಗು ಕೇಳಿಸಿತು. ಉಳಿದವರು ಕಿವಿದೆರೆದು ಇನ್ನೂ ಕೇಳುತಲಿಹರು. ಮುಂದೆ

ಜನರು ಬುದ್ಧಿಯಲಿ ನಿನ್ನ ಕೂಡಲೆಳಸಿದರು: ತರ್ಕ ವಿತರ್ಕಗಳು, ಶುಷ್ಕ ವೇದಾಂತಗಳು ಬೆಟ್ಟದೊಲು ಹಿರಿದಾಗಿ ಬೆಳೆದುಬಿದ್ದವು. ಸಿಕ್ಕಿದೆ ಕೆಲವರಿಗೆ; ಉಳಿದವರ ಕಂಠಶೋಷಣೆಯು ಈಗಲೂ ನಿಂತಿಲ್ಲ. ಕೊನೆಯಲ್ಲಿ ಬಂದವರು —ವಿಶ್ವಪ್ರೇಮಿಗಳು— ಕಾಣಬಯಸಿದರು ನಿನ್ನನೆಲ್ಲೆಡೆಯಲ್ಲಿ; ತಮ್ಮಲ್ಲಿ, ಪರರಲ್ಲಿ, ಸರ್ವ ಸೃಷ್ಟಿಯಲ್ಲಿ. ಕಣ್ದೆರೆಯ ತೆಗೆದರು; ಕಾಣಿಸಿದೆ ನೀನೆಲ್ಲೆಡೆಯಲ್ಲಿ—ಆತ್ಮಗೋಚರನು ನೀನು.

ಮರುಳುತನವೆಂತಹುದು! ಹುಡುಕಲೇನಿದು ನಿನ್ನ; ಬಗಲಲ್ಲಿ ಕಂದನನು ಪೊತ್ತು ಊರನರಸುವ ನಾರಿಯಂತೆ! ಮನದ ಭ್ರಾಂತಿಯನುಳಿದು ಕಣ್ದೆರೆದು ನೋಡಿದರೆ ಕಾಣಿಸುವೆ ನೀನೆಲ್ಲೆಲ್ಲಿ. ನೀನಲ್ಲದಲೆ ಬೇರೊಂದು ಕಾಣಿಸದು ತೆರೆಯೊರೆದ ಕಂಗಳಿಗೆ. ನಾವು ಆಡುವ ಆಟದಲಿ, ನಾವು ಊಡುವ ಊಟದಲಿ, ನಾವು ಮಾಡುವ ಪಾಠದಲಿ, ನಾವು ನೋಡುವ ನೋಟದಲಿ, ನಮ್ಮ ಬದಿಯಲ್ಲಿರುವ ಗೆಳೆಯನಲಿ, ನಮ್ಮೆದುರು ನಿಂದಿರುವ ಮರದಲ್ಲಿ, ಇಲ್ಲಿ ಜ್ವಲಿಸುವ ಶಿಬಿರಾಗ್ನಿಯಲಿ ನಿನ್ನ ಕಾಣಲುಬಹುದು. ಕಣ್ಣ ತಿರುಗಿಸಲೊಳಗೆ ತುಂಬಿ ಕಾಣುವೆ ನೀನು. ನಾನೆಂಬ ಅಹಂಕಾರವನು ಬಿಟ್ಟು, ನಟ್ಟ ಮನದಿಂದ ಬಿಟ್ಟ ಕಂಗಳಿಂದ ಕಟ್ಟು ಸಡಲಿಸಿ ನೋಡೆ ಎಲ್ಲೆಲ್ಲಿಯೂ ನೀನೆ.

ನಮ್ಮ ಕಣ್ಮುಂದಿರುವ ಹಿರಿಯ ತೆರೆಯನು ಹರಿದು ನಿನ್ನ ನೋಡುತೆ ಹಿಗ್ಗಿ ಹಿರಿದಾಗಿ ನಿನ್ನೊಳ್ಬೆರೆವ ದಾರಿಯನು ತೋರೆಮಗೆ. ಬೇರೊಂದು ಬಯಕೆಯನು ನಾವು ಬೇಡುವರಲ್ಲ. ಕರುಣಿಸೆಮ್ಮೊಳು ನೀನು, ಕರುಣಾಸಮುದ್ರ.

೨. ಧರ್ಮಸ್ವರೂಪ,

ಭವದ ಬಂಧನವ ಪರಿಹರಿಸೆಂದು ಜಗವೆಲ್ಲ ನಿನ್ನ ಬೇಡುವುದು; ಕಾಡುವುದು. ಕಾಡಲೊಲ್ಲೆವು ನಾವು. ಬೇಡಲೇಂಭಿಕ್ಷುಕರೆ? ಭವದೂರರು ನಾವು. ನಿನ್ನ ದಶಧರ್ಮಗಳ ನೆತ್ತಿಯಲಿ ಹೊತ್ತು ಮೆರೆವೆಮಗೆ ಭವದಸೋಂಕೆತ್ತಣದು. ನಿಷ್ಕಾಮ ಕರ್ಮದಲಿ ನಿಷ್ಕಪಟ ಹೃದಯದಲಿ ನಮ್ಮ ಮನ ಮುಟ್ಟಿ ಹೊರುವವರು ನಿನ್ನಾಣತಿಯ ನಾವು. ಕಜ್ಜವನು ಇಬ್ಭಾಗ ಮಾಡಿ ನಮಗರ್ಧವನು ಕೊಟ್ಟು ಉಳಿದರ್ಧವನು ಹೊತ್ತಿರುವೆ ನೀನು.

ನಿನ್ನ ದಶಧರ್ಮಗಳ ಶಿರದಲ್ಲಿ ತಳೆದು ಜಗಕೆಲ್ಲ ಮೆರೆಸುವುದು ನಮಗೆ: ನಾವೆಡವಿ ಮುಗ್ಗರಿಸಿ ನಿನ್ನ ಧರ್ಮಗಳು ನೆಲಕುರುಳಿ ಮಣ್ಣುಗೂಡುವ ವೇಳೆ ನಡುದಾರಿಯಲಿ ಬಂದು ಹಿಡಿದವುಗಳನ್ನೆತ್ತಿ ನಗುತ ಸಂತಸದಿಂದ ಮತ್ತವನು ನೆತ್ತಿಯಲಿ ಹೊರಿಸುವುದು ನಿನಗೆ. ನಿನ್ನ ಕಾರ್ಯವನು ನೀಗೈವೆ; ನಮ್ಮ ಕಾರ್ಯವನು ನಾವೆಸಗಲೆಮಗೆ ದೃಢಮತಿಯ ಕೊಡು.

ಇದು ನಮ್ಮ ಬಯಕೆ; ಇದು ನಿನ್ನ ಲೀಲೆ.

೩. ವಿಶ್ವಂಭರ.

ನಿನ್ನ ಜಾಣ್ಮೆಯಲ್ಲಿ ದೃಢವಾದ ನಂಬುಗೆಯಿಟ್ಟು ನಾವಿಲ್ಲಿಗೆ ಬಂದೆವು. ದಿನಗಳು ಕಳೆದಂತೆಲ್ಲ ದೈಹಿಕ ಮಾನಸಿಕ ಕ್ಲೇಶಗಳಲ್ಲದೆ ಮತ್ತೇನನ್ನೂ ಕಾಣಲಿಲ್ಲ. ಶಿಬಿರವು ಸುಖದ ಸಂಸಾರವೆಂದು ಬಲ್ಲವರು ಹೇಳಿಹರು. ಅದರ ನೆಲೆಯು ನಮಗಿದುವರೆಗೂ ಸಿಕ್ಕಲಿಲ್ಲ. ಉಳಿದಿರುವ ದಿನಗಳು ಹೆಚ್ಚಿಲ್ಲ. ನಿನ್ನನ್ನು ನೆಚ್ಚಿದ ನಮಗೆ ಅಂಧಕಾರವನು ತಂದೊಡ್ಡಿರುವೆ ನಮ್ಮ ಮುಖದಲ್ಲಿ ನಗುವಿನ ಹೊಳೆಯನ್ನು ಬತ್ತಿಸಿರುವೆ. ನಮ್ಮ ಸರ್ವಾಪರಾಧಗಳನ್ನು ಕ್ಷಮಿಸಿ ಸುಖವ ಪರಮಾವಧಿಯು ಕಾಣುವ ಮನವನ್ನು ನಮ್ಮೊಳನುಗೊಳಿಸು. ನಿನ್ನಿಚ್ಛೆಗೆ ಮೀರಿ ನಡೆಯಲಾರೆವು ನಾವು. ನಮ್ಮ ಬಯಕೆಯ ನಿನಗೆ ತಿಳಿಸುವ ಧೈರ್ಯವನು ನಮಗೆ ಕೃಪೆಮಾಡು.

ಮರಿಗಳು.

(ಮುಂದುವರಿದದ್ದು)

ಅಧ್ಯಾಯ ೧೫.

ತಾರೆಯ ಕೆಲಸ ಮತ್ತು ಪದಕಗಳು.

ಕೆಲವು ಪುಟಗಳ ಹಿಂದೆ ಆಟದಲ್ಲಿ ಎಷ್ಟು ಮಟ್ಟಿಗೆ ನಡತೆಯ ಶಿಕ್ಷಣದ ಗುಣವಿದೆಯೋ ಕೆಲಸದಲ್ಲಿಯೂ ಅಷ್ಟೇ ಮಟ್ಟಿನ ಗುಣವಿದೆಯೆಂದು ಹೇಳಿದ್ದೇನೆ. ಕೆಲಸವನ್ನು ಸರಿಯಾದ ರೀತಿಯಲ್ಲಿ ಮಾಡಿಸಿದರೆ ಮಾತ್ರ ಈ ಮಾತು ನಿಜವಾಗುತ್ತದೆ. ಕೆಲಸದಲ್ಲಿ ಅವರಿಗೆ ಅಭಿರುಚಿಯುಂಟಾಗುವಂತೆ ಮಾಡುವುದೇ ದೊಡ್ಡ ಕೆಲಸ. ಈ ವಿಚಾರದಲ್ಲಿ ನಿಮ್ಮ ಪ್ರಯತ್ನವು ಸಫಲವಾದರೆ ಹುಡುಗರಿಗೆ ಕೆಲಸಮಾಡಬೇಕೆಂತ ಬಲಾತ್ಕಾರ ಮಾಡಬೇಕಾದುದಿಲ್ಲ. ನಾವು ತೊಡಗತಕ್ಕ ಪ್ರತಿಯೊಂದು ಕೆಲಸಕ್ಕೂ ತಕ್ಕ ಮಾರ್ಗಗಳು ಮತ್ತು ಸಾಧನಗಳು ಬೇರೆ ಬೇರೆಯಾಗಿರುತ್ತವೆಯಾದರೂ ಹಿಂಡಿನ ತತ್ವಗಳು ಇತರ ಕಾರ್ಯಕ್ರಮಗಳಿಗನ್ವಯಿಸುವಂತೆ ಇವುಗಳಿಗೂ ಅನ್ವಯಿಸುತ್ತವೆ. ಹುಡುಗನಿಗಿರುವ ಅದ್ಭುತಕಲ್ಪನೆಯ ದಾಹ, ಕಥೆ ಮತ್ತು ಕಥಾಭಿನಯಗಳಲ್ಲಿ ಅವನಿಗಿರುವ ಪ್ರೀತಿ, ಆಟಗಳ ಮೇಲೆ ಅವನಿಗಿರುವ ಉತ್ಕಟವಾದ ಪ್ರೇಮ ಮತ್ತು ಸ್ವಭಾವವಾದ ಉದ್ಯೋಗಪರತೆ ಇವುಗಳನ್ನು ನೆನಪಿನಲ್ಲಿಟ್ಟುಕೊಂಡು ನೀವು ಅವನಿಗೆ ಜ್ಞಾನವನ್ನುಂಟುಮಾಡುವ ವಿಧಾನವನ್ನು ಅದಕ್ಕೆ ಸರಿಯಾಗಿ ಹೊಂದುವಂತೆ ಮಾಡಿಕೊಳ್ಳಿ. ಸ್ವಲ್ಪ ಶ್ರಮವನ್ನು ತೆಗೆದುಕೊಂಡರೆ ಬಹಳ ಕೆಲಸಗಳು ಕಥೆಗಳು, ಅಭಿನಯ, ಆಟಗಳು ಮತ್ತು ಸ್ಪರ್ಧೆಗಳ ಮೂಲಕವೇ ನಡೆಯುವಂತೆ ಮಾಡಬಹುದು. ಇವುಗಳ ಮೂಲಕ ಅವನ ಆಸಕ್ತಿಯು ಜಾಗ್ರತವಾಗಿ ಅವನು ನಿಸ್ಸಾರವಾದ ಮತ್ತು ಕಷ್ಟವಾದ ಕೆಲಸಗಳನ್ನೂ ಮಾಡುವುದಕ್ಕೆ ಸಿದ್ಧನಾಗುವಂತೆ ಮಾಡಬಹುದು. ಬಹಳಕಾಲ ಅವನು ಕೆಲಸಕ್ಕೆ ಗಮನಕೊಡುವಂತೆ ಮಾಡಬೇಡಿ. ಸಾಧಾರಣ ಕೂಟಗಳಲ್ಲಿ ಇಂಥಾ ವಿಚಾರಗಳಿಗೆ ಹತ್ತು ನಿಮಿಷಗಳ ಕಾಲವನ್ನು ಮಾತ್ರ ಉಪಯೋಗಿಸಿಕೊಳ್ಳಬೇಕು. ಕೆಲಸದ ಜೊತೆಗೆ ಸ್ವಲ್ಪ ಅದ್ಭುತ ಕಲ್ಪನೆಯನ್ನು (ಅದು ಎಷ್ಟು ಸ್ವಲ್ಪವಾದರೂ ಆಗಲಿ) ಬೆರಸಿದರೆ ಉತ್ತಮ. ಇದಕ್ಕೆ ಜಾಗರೂಕತೆ ಬಹಳ ಬೇಕು ಈ ವಿಷಯದಲ್ಲಿ ಸಾಮಾನ್ಯವಿಧಿಗಳನ್ನುಮಾಡುವುದಕ್ಕಾಗುವುದಿಲ್ಲ. ಉದಾಹರಣೆಗಾಗಿ, ಉತ್ತರ ಮುಖಿಯ ದಿಕ್ಕುಗಳನ್ನು ಹೇಳಿಕೊಡಬೇಕಾದರೆ ಆಸಕ್ತಿಯನ್ನುಂಟುಮಾಡುವಂತಹ "ನಿಧಿಯ ಬೇಟೆ" ಗಳ (Treasure Hunts) ಮೂಲಕ ಹೇಳಿಕೊಡಬಹುದು. ಆಕೇಲನೊಂದಿಗೆ ಮಾತನಾಡುವುದಕ್ಕಾಗಿ ಉಪಯೋಗಿಸುವುದರ ಮೂಲಕ ಸೆಮಾಫೋರ್ ಸಂಕೇತವನ್ನು ಹೇಳಿಕೊಡಬಹುದು. ಗಂಟು ಹಾಕುವುದನು ಹೇಳಿಕೊಡುವಾಗ ಒಡೆದ ಹಡಗಿನಿಂದ ಪಾರಾಗಿ ಬರುವುದೋ ಅಥವಾ ಬೆಂಕಿಬಿದ್ದ ಮನೆಯಿಂದ ಈಚೆಗೆ ಬರುವುದೋ ಇಂಥಾ ಯಾವುದಾದರೂ ಕಲ್ಪನೆಗಳ ಮೂಲಕ ಕಲಿಸಬಹುದು.

ಹಿಂಡಿನಲ್ಲಿ ಮಾಡುವ ಕೆಲಸಗಳು ಬಹಳ ಮಟ್ಟಿಗೆ ಒಂದು ಮತ್ತು ಎರಡನೆಯ ತಾರೆಗಳಿಗೆ ಸೇರಿದವುಗಳಾಗಿರುತ್ತವೆ. ಅವುಗಳ ವಿಚಿತ್ರ

ವಾದ ಪರೀಕ್ಷೆಗಳಲ್ಲಿ ಯಾವ ಕ್ರಮವೂ ಇರುವಂತೆ
ಕಣ್ಣಿಗೆ ಕಾಣುವುದಿಲ್ಲ. ಆದರೆ ಹುಡುಗನ ಸರ್ವ
ತೋಮುಖವಾದ ಶಿಕ್ಷಣದ ಅಭಿವೃದ್ಧಿಗಾಗಿಯೂ
ಮತ್ತು ಅವನ ಅಭಿರುಚಿಯನ್ನು ಬಂಧಿಸಿ ಹಿಡಿ
ಯುವುದಕ್ಕಾಗಿಯೂ ನಿಜವಾಗಿಯೂ ಬಹಳ
ಜಾಗರೂಕತೆಯಿಂದ ಆರಿಸಲ್ಪಟ್ಟಿವೆ. ಪ್ರತಿ
ಯೊಬ್ಬ ಆಕೇಲನೂ ಈ ಎರಡು ರೀತಿಗಳಲ್ಲಿಯೂ
ಇವು ಫಲಕಾರಿಗಳೆಂದು ಹೇಳುವುದರಲ್ಲಿ ಸಂದೇಹ
ವಿಲ್ಲ. ಈ ಕೆಲಸಗಳಿಂದ ಪ್ರತಿಯೊಬ್ಬ ಮರಿ
ಯೂ ಸಂತೋಷಪಡುತ್ತಾನೆ. ಅವನು ಮುಖಂ
ಡನಾದ ಮೇಲೆ ಅವುಗಳನ್ನು ಇತರರಿಗೆ ಹೇಳಿ
ಕೊಡುವುದರ ಮೂಲಕ ಸಂತೋಷಪಡುತ್ತಾನೆ.
ಇದರ ಜೊತೆಗೆ ಅವು ಅವನಿಗೆ ನಾನಾ ಮುಖ
ವಾದ ಶಿಕ್ಷಣವನ್ನು ಕೊಡುತ್ತವೆ. ಬಾವುಟದ
(ಧ್ವಜದ) ವಿಚಾರದ ಪರೀಕ್ಷೆಯು ರಾಜನಲ್ಲಿಯೂ
ದೇಶದಲ್ಲಿಯೂ ಭಕ್ತಿವಿಶ್ವಾಸಗಳ ತಳಹದಿಯನ್ನು
ಹಾಕುತ್ತದೆ. ಗಂಟುಗಳು ಕೈಕೆಲಸದ ಕಡೆಗೆ
ಪ್ರಥಮ ಸೋಪಾನವಾಗಿವೆ. ಹಗ್ಗದ
ಹಾರು (skipping) ಕಪ್ಪೆನೆಗೆತ (leap frog)
ಕುಂಟುವುದು ಮತ್ತು ಲಾಗ ಹೊಡೆಯುವುದು
ಇವುಗಳು ಅವನ ಶರೀರಕ್ಕೆ ಬಲವನ್ನೂ ವೃದ್ಧಿ
ಯನ್ನೂ ಕೊಡುತ್ತವೆ. ಪುಸ್ತುಕಗಳನ್ನು ಹೊರ
ವುದು ಹಲಗೆಯ ಮೇಲೆ ನಡೆಯುವುದು ಇವುಗಳು
ವಾಸರ ಹಿಡಿಯುವುದು, ಆತ್ಮಸಂಯಮ, ಗಮನ
ವನ್ನು ಒಂದೇ ವಿಷಯದಲ್ಲಿ ನಿಲ್ಲಿಸುವುದು ಇವುಗ
ಳನ್ನು ಕಲಿಸುತ್ತವೆ. ಆಕೃತಿಗಳ ನಿರ್ಮಾಣವು
ಹುಡುಗನನ್ನು ಕೈಗಾರಿಕೆಗಳ ಹಾದಿಯಲ್ಲಿ
ಮುಂದಕ್ಕೆಳೆದುಕೊಂಡು ಹೋಗುತ್ತದೆ. ಪಾದ
ರಕ್ಷೆಗಳನ್ನು ಶುಭ್ರಮಾಡುವುದು. ಬೆಂಕಿಹತ್ತಿಸಿ
ಉರಿಮಾಡುವುದು, ಬಟ್ಟೆಗಳನ್ನು ಮಡಿಸುವುದು
ಮತ್ತು ವರ್ತಮಾನಗಳನ್ನು ತೆಗೆದುಕೊಂಡು
ಹೋಗುವುದು ಇವುಗಳು ಮನೆಯಲ್ಲಿ ಉಪಯೋ
ಗಕಾರಿಯಾಗಲು ಸಹಾಯ ಮಾಡುತ್ತವೆ.

ಈ ಮುದ್ದಾದ ಚಿಕ್ಕಚಿಕ್ಕ ಪರೀಕ್ಷೆಗಳನ್ನು
ಬಹಳ ಮುಖ್ಯವಾದವುಗಳನ್ನಾಗಿ ನಾವು ಭಾವಿಸ
ಬೇಕು. ಇವುಗಳ ವಿಚಾರದಲ್ಲಿ ನಾವು ಕೇವಲ
ಕನಿಷ್ಠಾಂಶ (minimum) ದಿಂದಲೇ ತೃಪ್ತ
ರಾಗಬಾರದು. ಇವುಗಳ ಮೂಲಕ ದೊಡ್ಡ
ದೊಡ್ಡ ವಿಚಾರಗಳು ಬೆಳೆಯುವಂತೆಮಾಡಬೇಕು.
ಲಾಗಹೊಡೆಯುವುದು ಮುಂದೆ ದೊಡ್ಡ ದೊಡ್ಡ
ಸಾಧನೆಗಳಿಗೆ ಮೂಲವಾಗಬೇಕು. ಗಂಟು
ಹಾಕುವ ವಿಚಾರಗಳು ಬರುವ ಕಥೆಗಳು ಮತ್ತು
ಅಭಿನಯಗಳು ಇವುಗಳನ್ನು ಏರ್ಪಡಿಸಿಕೊಳ್ಳ
ಬೇಕು. ಉತ್ತರ ಮುಖಿಯ ದಿಕ್ಕನ್ನು ತಿಳಿಯು
ವಾಗ ಬೇರೆಬೇರೆ ಹಾದಿಗಳನ್ನು ಗುರುತು ಹಿಡಿ
ದುಹೋಗುವುದಕ್ಕೆ ಒಂದು ಮಧ್ಯಾಹ್ನವನ್ನೆಲ್ಲಾ
ಉಗಯೋಗಿಸಬೇಕು. "ಹಗ್ಗದ ಹಾರು"
(skipping) ಎಂಬುವುದರಲ್ಲಿ ಎಷ್ಟೆಷ್ಟು ರೀತಿ
ಗಳಿವೆಯೋ ಅವೆಲ್ಲವನ್ನೂ ಮಾಡಿಸಬೇಕು. ಆಕೃ
ತಿಗಳನ್ನು ಮಾಡಿಸುವಾಗ ಕಾಡಿನಲ್ಲಿ ಒಂದು
ಷಟ್ಕದ ಗವಿಯನ್ನಾಗಲಿ ಅಥವಾ ರಟ್ಟುಗಳಿಂದ
ಒಂದು ಹಳ್ಳಿಯನ್ನಾಗಲಿ ಮಾಡಿಸಬಹುದು. ಈ
ತಾರೆಯ ಪರೀಕ್ಷೆಗಳ ಸಂಬಂಧದಲ್ಲಿ ಮಾಡಿಸ
ಬಹುದಾದ ಕೆಲಸಗಳಿಗೆ ಮಿತಿಯೇ ಇರುವುದಿಲ್ಲ.
ಇವು ಅವರ ಮನಸ್ಸಿಗೆ ಉಲ್ಲಾಸವನ್ನುಂಟು
ಮಾಡುವುದಲ್ಲದೆ ಅವರಿಗೆ ಒಳ್ಳೆಯ ಶಿಕ್ಷಣವನ್ನು
ಸಹ ಕೊಡುತ್ತವೆ. ಮರಿಗಳಿಗೆ ಇದರಿಂದ ಪದ
ಕಗಳಿಗಾಗಿ ಬೇಟೆಯಾಡುವ ಭಾವನೆಯು ತಪ್ಪು
ವುದು. ಅಲ್ಲದೆ ನಾವು ಎರಡನೆಯ ತಾರೆಯ
ಪರೀಕ್ಷೆಗಳ ವಿಚಾರದಲ್ಲಿ ನಮ್ಮ ಎಲ್ಲೆಯನ್ನು
ಮೀರಿ ಸ್ಕ್ಯಾಟ್ ಕ್ರಮಕ್ಕೆ ಸೇರಿದ ವಿಚಾರಗಳಿಗೆ
ಹೋಗದಂತೆ ಮಾಡುವುವು.

ಈ ತಾರೆಯ ಪರೀಕ್ಷಾಂಶಗಳು ಸಾಮಾನ್ಯವಾಗಿ ಹಿಂಡಿನ ಕೂಟದಲ್ಲಿ ಮುಖಂಡರಿಂದಾಗಲಿ, ಶಿಕ್ಷಕ (instructors) ರಿಂದಾಗಲಿ ಕಲಿಸಲ್ಪಡುತ್ತವೆ. ಪುಸ್ತಕಗಳನ್ನು ತಲೆಯಮೇಲೆ ಹೊರುವುದು, ಹಲಗೆಯ ಮೇಲೆ ನಡೆಯುವುದು ಇಂಥಾ ವಿಚಾರಗಳನ್ನು ಆಕೇಲನು ಮನಸ್ಸಿಗೆ ಹೆಚ್ಚಾಗಿ ತಂದುಕೊಳ್ಳಬೇಕಾದ ಅವಶ್ಯಕತೆಯಿಲ್ಲ. ಈ ವಿಚಾರಗಳಲ್ಲಿ ಹುಡುಗರಿಗೆ ಅಭಿರುಚಿಯನ್ನು ಹುಟ್ಟಿಸುವುದಕ್ಕಾಗಿ ಪ್ರಾರಂಭದಲ್ಲಿ ಒಂದೆರಡು ಮಾತುಗಳನ್ನು ಹೇಳಿದರೆ ಸಾಕು. ಧ್ವಜದ ವಿಚಾರದಲ್ಲಿ ಅದಕ್ಕೆ ಸಂಬಂಧಪಟ್ಟ ಕಥೆಗಳನ್ನು ಹೇಳಬಹುದು. ಮತ್ತು ಗಂಟುಗಳನ್ನು ಹಾಕುವುದರಲ್ಲಿ ಗಿಲ್‌ವೆಲ್ ಶಿಬಿರದಿಂದ ಪ್ರಕಟವಾಗಿರುವ ಕಥೆಗಳನ್ನು ಹೇಳಬಹುದು. ಆದರೆ ಈ ವಿಚಾರಗಳಲ್ಲೆಲ್ಲಾ ಒರಟು ಕೆತ್ತನೆ ಕೆಲಸವನ್ನೂ ಮೇಲ್ವಿಚಾರಣೆ ಕೆಲಸವನ್ನೂ ಮುಖಂಡರಿಗೇ ಬಿಡಬೇಕು. ಗೊತ್ತಾದ ಕಾಲವು ಮುಗಿದ ಮೇಲೆ ಹಿಂಡನ್ನು ಒಟ್ಟಿಗೆ ಕರೆದು ಮಾಡಿದ ಕೆಲಸದಲ್ಲಿ ಒಂದು ಸ್ಪರ್ಧೆಯನ್ನಿಡಬಹುದು. ಇವುಗಳಲ್ಲಿ ಕೆಲವು ಎಂದರೆ "ಹಗ್ಗದ ಹಾರು," ಕುಂಟುವುದು, ವರ್ತಮಾನ ತೆಗೆದುಕೊಂಡು ಹೋಗುವುದು, ಇವುಗಳನ್ನು ಮಕ್ಕಳಿಗೆ ಯಾವಾಗಲೂ ರುಚಿಕರವಾದ ಮಜಲಿನ ಆಟಗಳ ಮೂಲಕ ನಡೆಸಬಹುದು. ತಾರೆಯಕೆಲಸಗಳನ್ನು ಮುಖಂಡರಿಗೇ ಬಿಡುವ ವಿಚಾರದಲ್ಲಿ ಸಾಮಾನ್ಯ ವಿಧಿಗೆ ಒಂದು ಪ್ರತಿಷೇಧ (exception) ವುಂಟು. ಎರಡನೆಯ ತಾರೆಯ ಪರೀಕ್ಷಾಂಶಗಳಾದ ಅಂಗಸಾಧನೆಗಳನ್ನೂ ಮತ್ತು ಇತರ ವ್ಯಾಯಾಮಗಳನ್ನೂ ಪ್ರತಿಯೊಬ್ಬರಿಗೂ ಬೇರೆ ಬೇರೆಯಾಗಿ ಆಕೇಲನೇ ನಡೆಸಬೇಕು. ಇವುಗಳನ್ನು ಸರಿಯಾದ ರೀತಿಯಲ್ಲಿ ಕಲಿಸದೆಹೋದರೂ ಅಥವಾ ಕವಾತು ಮಾಡುವ ರೀತಿಯಲ್ಲಿ ಬಹಳ ಮಂದಿಗೆ ಒಟ್ಟಿಗೆ ಹೇಳಿಕೊಟ್ಟರೂ ಅವು ಮರಿಯ ಶರೀರಕ್ಕೆ ಹಾನಿಯನ್ನುಂಟುಮಾಡಬಹುದು.

ಹುಡುಗರನ್ನು ಈ ಅಂಶಗಳಲ್ಲಿ ತೇರ್ಗಡೆ ಹೊಂದಿಸುವುದರಲ್ಲಿ ಕೆಲವು ಸಾಮಾನ್ಯ ವಿಧಿಗಳನ್ನನುಸರಿಸಬೇಕು. (೧) ಫಲಿತಾಂಶಕ್ಕಿಂತಲೂ ಪ್ರಯತ್ನಕ್ಕೆ ಹೆಚ್ಚು ಬೆಲೆಯನ್ನು ಕೊಡಬೇಕು ಮತ್ತು (೨) ಈ ಪರೀಕ್ಷಾಂಶಗಳನ್ನು ಕೆಲಸಗಳಲ್ಲಿ ಉಪಯೋಗಿಸುವುದು ಚೆನ್ನಾಗಿ ತಿಳಿದಿರಬೇಕು. ಉದಾಹರಣೆಗಾಗಿ ದಿನಚರಿಯ ಕ್ರಮದಲ್ಲಿ ಯಾವ ಯಾವ ಗಂಟುಗಳನ್ನು ಯಾವ ಯಾವ ಸಂದರ್ಭಗಳಲ್ಲಿ ಹಾಕಬೇಕೆಂಬುದು ಗೊತ್ತಿಲ್ಲದ ಪಕ್ಷದಲ್ಲಿ ಗಂಟುಗಳನ್ನು ಕಲಿತು ಏನೂ ಪ್ರಯೋಜನವಿಲ್ಲ. ಹೀಗೆ ತಿಳುವಳಿಕೆಯನ್ನು ಹೊಂದದಿರುವ ಮರಿಗಳ ಸಂಖ್ಯೆಯನ್ನು ನೋಡಿದರೆ ನಮಗೇ ಆಶ್ಚರ್ಯವಾಗುತ್ತದೆ. ಅಲ್ಲದೆ ಎರಡನೆಯ ತಾರೆಯ ಪರೀಕ್ಷಾಂಶಗಳಲ್ಲಿ ಅಂದರೆ ಪಾದರಕ್ಷೆಗಳನ್ನು (shoes) ಶುಭ್ರ ಮಾಡುವುದು, ಬಟ್ಟೆಗಳನ್ನು ಸರಿಯಾಗಿ ಮಡಿಸುವುದು ಮುಂತಾದವುಗಳಲ್ಲಿ ತಂದೆ ತಾಯಿಗಳ ಸಹಾಯವನ್ನು ಪಡೆಯಬೇಕು. ಮತ್ತು ಮನೆಯಲ್ಲಿ ಈ ಕೆಲಸಗಳನ್ನು ಆಚರಣೆಗೆ ತರುವುದು ತೇರ್ಗಡೆ ಹೊಂದುವುದರಲ್ಲಿ ಒಂದು ಮುಖ್ಯಾಂಶವಾಗಿರಬೇಕು.

ಪ್ರವೀಣತೆಯ ಪದಕಗಳಿಗೂ ಮತ್ತು ತಾರೆಯ ಪರೀಕ್ಷಾಂಶಗಳಿಗೂ ಬಹಳ ವ್ಯತ್ಯಾಸಗಳಿವೆ. ಪ್ರವೀಣತೆಯ ಪದಕಗಳು ಬೇರೆ ವರ್ಗಕ್ಕೆ ಸೇರಿದವುಗಳು. ಅವು ಹಿಂಡಿನ ಸಾಮಾನ್ಯ ಕಾರ್ಯಕ್ರಮದಲ್ಲಿ ಸೇರಬಾರದು. ಅವುಗಳಿಗಾಗಿ ಬೇರೆ ಕೂಟಗಳನ್ನೇ ಏರ್ಪಡಿಸಿಕೊಳ್ಳಬೇಕು. ಸಾಮಾನ್ಯ ಕೂಟಗಳಲ್ಲಿ ಅವುಗಳನ್ನು ಸೇರಿಸಿ ಅವುಗಳ ಕಡೆಗೆ ಗಮನ ಕೊಟ್ಟರೆ ಹಿಂಡಿನ ಕೆಲಸಕ್ಕೆ ತೊಂದರೆ

ಯುಂಟಾಗಿ ಸಂಕೇತ (Signalling) ಪ್ರಥಮ ಚಿಕಿತ್ಸೆ ಮುಂತಾದ ಕೆಲಸಗಳೇ ಹೆಚ್ಚಾಗುತ್ತದೆ. ಹೀಗೆ ಅವಧಾರಣೆ (Emphasis) ಯನ್ನು ಬದಲಾಯಿಸುವುದರಿಂದ ನಾವು ಹಿಂಡಿನ ಕೆಲಸದ ಎಲ್ಲೆಯನ್ನು ಮೀರಿ ಸ್ಕೌಟ್ ಕ್ರಮಕ್ಕೆ ಹೋಗಿ ಬಿಡುತ್ತೇವೆ. ಚೀಫ್ ಸ್ಕೌಟ್‌ರವರು ಮೊದಲು ಪ್ರಕಟಪಡಿಸಿದ ಹಿಂಡಿನ ಶಿಕ್ಷಣ ಕ್ರಮದಲ್ಲಿ ಈ ಪದಕಗಳಿರಲೇ ಇಲ್ಲವೆಂಬುದನ್ನು ನಾವು ನೆನಪಿನಲ್ಲಿಟ್ಟುಕೊಂಡಿದ್ದರೆ ಈ ಪದಕಗಳಿಗೆ ಉಚಿತವಾದ ಸ್ಥಾನವನ್ನು ನಾವು ಕೊಡುವುದಕ್ಕೆ ತುಂಬಾ ಸಹಾಯವಾಗುತ್ತದೆ.

ಹೀಗೆ ಹೇಳಿದರೆ ಪದಕಗಳನ್ನು ಹಿಂಡಿನ ಕ್ರಮದಿಂದ ಕಿತ್ತು ಹಾಕಲೇಬೇಕೆಂದು ವಾದ ಮಾಡುವ ಕೆಲವರಿಗೆ ಇದು ಸಂಪೂರ್ಣವಾಗಿ ಸಾಕ್ಷೀಭೂತವಾದಂತೆ ತಿಳಿಯಬಹುದು. ಈ ಸಮಸ್ಯೆಯು ಬಹಳ ಕಾಲದಿಂದಲೂ ಇದ್ದೇ ಇದೆ. ಅಲ್ಲದೆ ಅನೇಕ ಸಮ್ಮೇಳನಗಳಲ್ಲಿಯೂ ಈ ವಿಚಾರವಾದ ಚರ್ಚೆಗಳು ನಡೆದಿವೆ. ಅವುಗಳಿರಲೇಬೇಕೆಂತ ಈಗ ನಿರ್ಧಾರವಾಗಿದೆ. ಸರಿಯಾದ ರೀತಿಯಲ್ಲುಪಯೋಗಿಸಿದರೆ ಅವು ಎರಡು ತಾರೆಯ ಮರಿಯ ಆಸಕ್ತಿಯು ಕುಂದದಂತೆ ಕಾಪಾಡುವುದಕ್ಕೂ ಮತ್ತು ವಿಶೇಷ ಶಕ್ತಿಗಳಿರುವ ಹುಡುಗರಿಗೆ ಒಂದು ಕೆಲಸವನ್ನು ಕಲ್ಪಿಸುವುದಕ್ಕೂ ಸಹಾಯ ಮಾಡುತ್ತವೆ. ಅಲ್ಲದೆ ನೀತಿ ಶಿಕ್ಷಣದ ವಿಚಾರದಲ್ಲಿ ಅವುಗಳಿಗಿರುವ ಬೆಲೆಯಂತೂ ತಿಳಿದೇ ಇದೆ. ಈ ಪದಕಗಳು ಇರುವುದಕ್ಕೇ ಬಂದಿವೆ; ಹೋಗುವುದಕ್ಕೆ ಬಂದಿಲ್ಲ. ಚೀಫ್ ಸ್ಕೌಟ್‌ರವರು ಸಾಮಾನ್ಯವಾಗಿ ತಪ್ಪಾಗಿ ಆಲೋಚಿಸುವುದಿಲ್ಲ. ಅವರು ಈಚೆಗೆ ಅವುಗಳನ್ನನುಮೋದಿಸಿರುವುದು • ಸರಿಯಾಗಿದೆಯೆಂದು ನಮ್ಮ ಅನುಭವದಿಂದಲೇ ಗೊತ್ತಾಗುತ್ತದೆ. ಅಲ್ಲದೆ ಬಹಳ ಮಂದಿ ಆಕೇಲರು ಈಗೀಗ ಇವುಗಳ ವಿಚಾರದಲ್ಲಿ ಸರಿಯಾದ ಅಭಿಪ್ರಾಯಗಳನ್ನು ಹೊಂದಿದ್ದಾರೆ. ಪ್ರವೀಣತೆಯ ಪದಕಗಳನ್ನು ಮೈಗೆಲ್ಲಾ ತಗಲು ಹಾಕಿಕೊಂಡಿರುವ ಹಿಂಡುಗಳನ್ನು ಕಾಣುವುದು ಈಗ ಬಹಳ ಅಪೂರ್ವವಾಗಿದೆ.

ಹಿಂಡಿನಲ್ಲಿ ಈ ಪದಕಗಳಿಂದ ಲಾಭವನ್ನು ಹೊಂದುವ ಮರಿಗಳು ಕೆಲವರಿದ್ದೇ ಇರುತ್ತಾರೆ. ಅವರು ಎರಡನೆಯ ತಾರೆಯ ಕೆಲಸಗಳನ್ನು ಸಮರ್ಪಕವಾಗಿ ಮಾಡಿರುವ ಪಕ್ಷದಲ್ಲಿ ಪದಕಗಳ ವಿಚಾರದಲ್ಲಿ ಅವರಿಗೆ ಬಹಳ ಮಟ್ಟಿಗೆ ತಿಳುವಳಿಕೆಯಿದ್ದೇ ಇರುತ್ತದೆ. ಮೊದಲಿನಲ್ಲಿ ಅವರಿಗೆ ಪದಕವನ್ನು ಸಂಪಾದಿಸುವ ಆಶೆಯನ್ನೇ ಹುಟ್ಟಿಸದಂತೆ ಅದಕ್ಕೆ ಸಂಬಂಧಪಟ್ಟ ಕೆಲಸಗಳನ್ನು ಮಾಡಿಸಬೇಕು. ಕೈಕೆಲಸ ಮತ್ತು ಪ್ರಕೃತಿ ವಿಮರ್ಶೆ ಇವುಗಳಮೇಲೆ ತುಂಬಾ ಅಭಿರುಚಿಯಿರುವುದರಿಂದ (ಪದಕಗಳನ್ನು ಸಂಪಾದಿಸಬೇಕೆಂದಲ್ಲ) ಅವರಿಗೆ ಇವೆರಡೂ ಹೇರಳವಾಗಿ ದೊರೆಯುವಂತೆ ನೋಡಿಕೊಳ್ಳಬೇಕು. ಅಂತ್ಯದಲ್ಲಿ ಅವರಿಗೆ ಪದಕದ ಅಭಿಪ್ರಾಯವು ಬರಬೇಕು. ಈಜುವುದನ್ನು ಉದಾಹರಣೆಯಾಗಿ ತೆಗೆದುಕೊಳ್ಳಿ: ಈ ಕೆಲಸಕ್ಕೆ ಸಾಮಾನ್ಯವಾಗಿ ಪ್ರತಿಯೊಬ್ಬ ಮರಿಯೂ ತನ್ನ ಮನಸಾ ಪ್ರವೇಶಿಸುತ್ತಾನೆ. ಎಲ್ಲೋ ಕೆಲವರ ವಿಚಾರದಲ್ಲಿ ಪದಕದ ಆಶೆಯು ಬೇಕಾಗಬಹುದು. ಅದೂ ಕೊನೆಕೊನೆಗೆ ಬರಬೇಕು.

ಪದಕಗಳ ಕ್ರಮವು ಮೇಲೆ ಹೇಳಿದ ರೀತಿಯಲ್ಲಿರಬೇಕೆಂಬುದನ್ನು ತಿಳಿದ ನಂತರ ಹುಡುಗನನ್ನು ತೇರ್ಗಡೆ ಹೊಂದಿಸಬೇಕಾದರೆ ಅವನಿಂದ ಬಹಳ ಪ್ರೌಢಿಮೆಯನ್ನಪೇಕ್ಷಿಸಬೇಕು. ಒಂದೊಂದು ತಿಂಗಳಿಗೆ ಒಂದೊಂದರಂತೆ ಪದಕಗಳನ್ನು ಸಂಪಾದಿಸುವುದಕ್ಕೆ ಬಿಡಬಾರದು. ಸಾಮಾನ್ಯವಾಗಿ ಎಲ್ಲಾ ಮರಿಗಳೂ (ಅದರಲ್ಲಿಯೂ ಪದಕಗಳನ್ನು

ಪಡೆಯಬೇಕೆಂಬ ಮರಿಗಳು) ಇನ್ನೊಬ್ಬರ ವಿಚಾರವನ್ನೇ ಮನಸ್ಸಿಗೆ ಹಚ್ಚಿಕೊಳ್ಳತಕ್ಕವರಲ್ಲ. ಈ ವಿಚಾರದಲ್ಲಿ ನೀವು ಎಚ್ಚರಿಕೆಯಿಂದಿರದಿದ್ದರೆ ಅವರು ಪದಕಗಳ ಬೇಟೆಗಾರ (Badge-Hunters) ರಾಗಿ ಪರಿಣಮಿಸುತ್ತಾರೆ. ಹಿಂದಿನ ಸಾಮಾನ್ಯ ಕೂಟಗಳು ಪದಕಗಳ ಪರೀಕ್ಷಾಂಶಗಳನ್ನು ಹೇಳಿಕೊಡುವುದಕ್ಕಾಗಿ ಉಪಯೋಗಿಸಲ್ಪಡಕೂಡದು. ಅದಕ್ಕಾಗಿ ಮರಿಯು ತಾನಾಗಿ ಶ್ರಮಪಡಬೇಕು. ಅವಶ್ಯಕತೆ ತೋರಿಬಂದರೆ ಆಗಾಗ ಅವನಿಗೆ ಸ್ವಲ್ಪ ಮಟ್ಟಿಗೆ ಸಹಾಯ ಮಾಡಬೇಕು. ಯಾವುದಾದರೂ ಒಂದೇ ಪಂಗಡದ ಪದಕಗಳಿಗಾಗಲಿ ಅಥವಾ ಸುಲಭವಾಗಿ ಸಂಪಾದಿಸಬಹುದಾದ ಪದಕಗಳನ್ನೇ ಹುಡುಕಿ ಅವುಗಳಿಗಾಗಲಿ ಪ್ರಯತ್ನ ಮಾಡುವ ಅಭ್ಯಾಸವನ್ನು ತಪ್ಪಿಸಬೇಕು. ಆರೀತಿ ಮರಿಯು ಮಾಡುವನೆಂಬುದು ಗೊತ್ತಾದಕೂಡಲಿ ಅವನು ಪದಕದ ಭೂತನಾಗುವನೆಂದು ತಿಳಿಯಬೇಕು. ಉಳಿದ ಪದಕಗಳಿಗೆ ಪ್ರಯತ್ನ ಮಾಡುವುದಕ್ಕೆ ಮುಂಚೆ ಮರಿಯು ಮನೆಗೆಲಸದವ (House Orderly) ಅಥವಾ ಪ್ರಥಮ ಚಿಕಿತ್ಸಕ (First Aider) ಈ ಎರಡರಲ್ಲಿ ಯಾವುದಾದರೂ ಒಂದನ್ನು ಪಡೆಯಲೇಬೇಕೆಂತ ನನ್ನ ಹಿಂದಿನಲ್ಲಿ ಯಾವಾಗಲೂ ಕಟ್ಟು ಮಾಡಿದ್ದೆನು.

ಭೀಲ್.

(ಮುಂದುವರಿಯುವುದು)

ಪೆಟ್ರೋಲ್ ಲೀಡರಿಗೊಂದು ಕಾಗದ.

(ರೊಲ್ಯಾಂಡ್ ಇ. ಫಿಲಿಪ್ಸ್‌ರವರ ಪುಸ್ತಕದ ಅನುವಾದ)

ಶ್ಯಾಮೂ,

ನಿಮ್ಮ ಸ್ಕೌಟ್ ಮಾಸ್ಟರು ಇದುವರೆಗೆ ನೋಡಿರುವ ಎಲ್ಲರಿಗಿಂತಲೂ ನಿಮ್ಮ ಪೆಟ್ರೋಲಿನವರ ಕೋಮಲ ಪಾದನ ಪರೀಕ್ಷಾಂಶಗಳ ವಿಚಾರದಲ್ಲಿ ಹೆಚ್ಚಾಗಿ ತಿಳಿದುಕೊಂಡಿದ್ದಾರೆಂಬುದನ್ನು ಅವರಿಂದ ಕೇಳಿ ತುಂಬಾ ಸಂತೋಷವಾಯಿತು.

ಮೂರು ವಾರಗಳ ಅಭ್ಯಾಸ ಮಾತ್ರದಿಂದ ನಿಮ್ಮ ಪೆಟ್ರೋಲಿನವರು ಅವುಗಳನ್ನು ಅಷ್ಟು ಚೆನ್ನಾಗಿ ತಿಳಿದುಕೊಳ್ಳುವವರಾಗಿರುವಾಗ, ನಾಲ್ಕೈದು ತಿಂಗಳು ಕಾಲ ಅಭ್ಯಾಸ ಮಾಡಿದರೆ ಎರಡನೆಯ ದರ್ಜೆಯ ಪರೀಕ್ಷಾಂಶಗಳಲ್ಲಿ ಉತ್ತಮ ರೀತಿಯಲ್ಲಿ ಉತ್ತೀರ್ಣರಾದರೂ ಆಗಬಹುದು.

ನಾಳೆಯ ರಾತ್ರಿಯಿಂದ ನೀವು ಎರಡನೆಯ ದರ್ಜೆಯ ಕೆಲಸಕ್ಕೆ ಪ್ರಾರಂಭಿಸುವಿರಿ. ನೀನು ಮೊದಲು ಮಾಡಬೇಕಾದ ಕೆಲಸವೆಂದರೆ, ನಿಮ್ಮ ಸ್ಕೌಟುಗಳೆಲ್ಲರನ್ನೂ ಸುತ್ತಲೂ ಕೂರಿಸಿಕೊಂಡು ಆದಷ್ಟು ಜಾಗ್ರತೆಯಾಗಿ ಅವರು ಎರಡನೆಯ ದರ್ಜೆಯ ಸ್ಕೌಟುಗಳಾಗಲೇಬೇಕೆಂಬುದು.

ಒಳ್ಳೆಯ ಸ್ಕೌಟಾದವನು ಒಂದನೆಯ ದರ್ಜೆಯ ಸ್ಕೌಟಾಗಬೇಕೆಂತ ಅಪೇಕ್ಷಿಸುತ್ತಾನೆ, ಆದರೆ ಎರಡನೆಯ ದರ್ಜೆಯ ಸ್ಕೌಟಾದ ಹೊರತು

ಒಂದನೆಯ ದರ್ಜೆಯ ಸ್ಕೌಟಾಗುವಂತಿಲ್ಲ. ಎರಡನೆಯ ದರ್ಜೆಯಲ್ಲಿ ಮೊದಲನೆಯವನಾದ ಹೊರತು ಮೊದಲನೆಯ ದರ್ಜೆಯಲ್ಲಿ ಎರಡನೆಯವನಾಗುವಂತಿಲ್ಲ. ಈಗ ಅವರೆಲ್ಲಾ ಕೋಮಲಪಾದರು ಅಂದರೆ ಮೂರನೆಯ ದರ್ಜೆಯವರಾಗಿದ್ದಾರೆ.

ಅನೇಕವೇಳೆ ರೈಲು ಗಾಡಿಯಲ್ಲಿ ಮೂರನೆಯ ತರಗತಿಯಲ್ಲಿ ಪ್ರಯಾಣ ಮಾಡುವವರಲ್ಲಿ ಅನೇಕರು ಒಳ್ಳೆಯವರಾಗಿರುತ್ತಾರೆ. ಎಷ್ಟೋ ವೇಳೆ ಹೆಚ್ಚು ಹಣ ಕೊಟ್ಟು ಬೇರೆ ತರಗತಿಯ ಗಾಡಿಯಲ್ಲಿ ಪ್ರಯಾಣ ಮಾಡುವವರಷ್ಟೇ ಒಳ್ಳೆಯವರಾಗಿರುತ್ತಾರೆ.

ಸ್ಕೌಟಾದವನು ತಾನು ಮಾಡಬೇಕಾದ ಅಭ್ಯಾಸಗಳನ್ನು ರೈಲು ಗಾಡಿಯಲ್ಲಿ ಮಾಡುವುದಿಲ್ಲ. ದಟ್ಟವಾದ ಕಾಡುಗಳ ಮಧ್ಯೆ ಮಾಡುತ್ತಾನೆ.

ಒಬ್ಬ ಸ್ಕೌಟನ್ನು "ಕೋಮಲಪಾದ" ನೆಂದು ಕರೆಯುವುದು ಅವನಿಗೆ ಮೂರನೆಯ ತರಗತಿಯ ಪಾದಗಳಿರುವುದರಿಂದ. ಮೊದಲನೆಯ ದರ್ಜೆಯ ಸ್ಕೌಟಿನ ಪಾದಗಳು ಗಾಯಪಡುವುದಿಲ್ಲ. ಯಾಕೆಂದರೆ ಅವುಗಳನ್ನು ಹೇಗೆ ನೋಡಿಕೊಳ್ಳಬೇಕೆಂಬುದು ಅವನಿಗೆ ಗೊತ್ತು.

ಒಬ್ಬ ಮನುಷ್ಯನಾಗಲಿ ಹುಡುಗನಾಗಲಿ ಹೊಲದಲ್ಲಿ ಕೆಲಸ ಮಾಡುವುದಕ್ಕೆ ಹೊರಟಾಗ ಪ್ರಾರಂಭದಲ್ಲಿ ಅವನ ಹೆಜ್ಜೆಗಳೆಲ್ಲಾ ನೋವಾಗುತ್ತವೆ. ಅದರಿಂದಲೇ ನಮ್ಮ ಹುಡುಗರಿಗೆ "ಕೋಮಲಪಾದ" ರೆಂಬ ಹೆಸರು ಬಂದುದು.

ನೀನು ತಂದಿದ್ದ ಪುಸ್ತಕದಲ್ಲಿ ಎರಡನೆಯ ದರ್ಜೆಯ ಸ್ಕೌಟಿಗೆ ವಿಧಾಯಕವಾದ ಒಂಭತ್ತು ಅಂಶಗಳಿವೆ. ಅದರಿಂದಾಗಲಿ ಅಥವಾ ಅವುಗಳನ್ನು ಒಂದು ಕಾಗದದಮೇಲೆ ಬರೆದುಕೊಂಡಾಗಲಿ ನಿನ್ನ ಸ್ಕೌಟುಗಳಿಗೆ ಅವುಗಳ ವಿಚಾರದಲ್ಲಿ ತಾವು ಏನೇನು ಮಾಡಬೇಕಾದ ಅವಶ್ಯಕತೆಯುಂಟೆಂಬ ವಿಚಾರದಲ್ಲಿ ಸ್ಪಷ್ಟವಾದ ಅಭಿಪ್ರಾಯವು ಬರುವುದಕ್ಕಾಗಿ ನಿನ್ನ ಸ್ಕೌಟುಗಳಿಗೆ ಚೆನ್ನಾಗಿ ಓದಿ ಹೇಳಬೇಕು.

ನಿನ್ನ ಪೆಟ್ರೋಲಿನವರು ವಾರಕ್ಕೆರಡುಬಾರಿ ಒಂದೊಂದು ದಿನವೂ ಎರಡೆರಡು ಗಂಟೆಗಳಕಾಲ ಸೇರುವುದಾದರೆ, ಒಂದೊಂದು ದಿನವೂ ನಾಲ್ಕು ನಾಲ್ಕರಂತೆ ಆರಿಸಿಕೊಂಡು ಒಂದೊಂದಕ್ಕೂ ಅರ್ಧ ಗಂಟೆಯನ್ನು ವಿನಿಯೋಗಿಸುವುದು ಒಳ್ಳೆಯದು. ಹೀಗೆ ಮಾಡುವುದರಿಂದ ಒಂದೇ ವಿಚಾರವನ್ನು ಬಹಳಕಾಲ ಮಾಡಿ ಬೇಜಾರು ಹೊಂದುವ ಸಂಭವವಿರುವುದಿಲ್ಲ.

ಈ ಅಂಶಗಳಲ್ಲಿ ಮೊದಲನೆಯದು ನೀನು ಒಂದು ತಿಂಗಳ ಕಾಲ "ಕೋಮಲ ಪಾದ" ನಾಗಿರಬೇಕೆಂದು ಹೇಳುತ್ತದೆ.

ಕೆಲವರು ಪೆಟ್ರೋಲ್ ಲೀಡರುಗಳು ಇದು ಒಂದು ಪರೀಕ್ಷಾಂಶವಲ್ಲವೆಂದೂ ಒಂದು ತಿಂಗಳಲ್ಲಿ ಯಾರೂ ಎರಡನೆಯ ದರ್ಜೆಯ ಸ್ಕೌಟಾಗುವುದು ಸಾಧ್ಯವಲ್ಲವೆಂತಲೂ ಹೇಳುತ್ತಾರೆ. ಆದ್ದರಿಂದ ಇದನ್ನು ಗಣನೆಗೆ ತೆಗೆದುಕೊಳ್ಳಬೇಕಾದ್ದಿಲ್ಲವೆಂತ ಅವರ ಅಭಿಪ್ರಾಯ.

ಹೀಗೆ ಮಾಡಬೇಕೆಂಬುದು ಚೀಫ್ ಸ್ಕೌಟ್‌ರವರ ಅಭಿಪ್ರಾಯವಲ್ಲ. ಉಳಿದ ಪರೀಕ್ಷಾಂಶಗಳಿಗೆ ಎಷ್ಟುಮಟ್ಟಿಗೆ ಗಮನವನ್ನು ಕೊಡುತ್ತೀರೋ ಇದಕ್ಕೂ ಅಷ್ಟೇ ಮಟ್ಟಿಗೆ ಗಮನ ಕೊಡಬೇಕೆಂಬುದು ಅವರ ಅಭಿಪ್ರಾಯ.

ಈ ಪರೀಕ್ಷಾಂಶದ ವಿಚಾರದಲ್ಲಿ ನೀವು ಆಗಾಗ್ಗೆ ಕೋಮಲ ಪಾದನ ಪರೀಕ್ಷಾಂಶಗಳನ್ನು ಜ್ಞಾಪಕಕ್ಕೆ ತಂದುಕೊಳ್ಳುತ್ತಿರಬೇಕು. ಮತ್ತು ನನ್ನ ಹಿಂದಿನ ಕಾಗದದಲ್ಲಿ ಸೂಚಿಸಿರುವಂತೆ ಅವುಗಳಿಗೆ ಸಂಬಂಧಪಟ್ಟಂತೆ ಹೆಚ್ಚು

ಹೆಚ್ಚಿನ ತಿಳುವಳಿಕೆಯನ್ನು ಪಡೆಯಬೇಕು. ಅಂದರೆ ಎರಡನೆಯ ದರ್ಜೆಯ ಪರೀಕ್ಷಾಂಶಗಳಲ್ಲಿ ತೇರ್ಗಡೆಯಾಗುವ ಕಾಲಕ್ಕೆ ಆರು ಗಂಟುಗಳಿಗೆ ಬದಲಾಗಿ ಹದಿನಾರನ್ನೂ, ನಾಲ್ಕು ಸ್ಕೌಟ್ ಚಿನ್ಹೆಗಳಿಗೆ ಬದಲಾಗಿ ಹತ್ತನ್ನೂ ನಿಮ್ಮ ಧ್ವಜದ ವಿಚಾರಗಳ ಜೊತೆಗೆ ಇತರ ಕೆಲವು ರಾಷ್ಟ್ರಗಳ ಧ್ವಜಗಳ ವಿಚಾರಗಳನ್ನೂ ಮತ್ತು ಪ್ರತಿದಿನದ ನಡವಳಿಕೆಯ ಮೂಲಕ ಸ್ಕೌಟ್ ನಿಯಮಗಳನ್ನನುಸರಿಸುವ ನಾಲ್ಕಾರು ಬೇರೆ ಬೇರೆ ರೀತಿಗಳನ್ನೂ ಕಲಿಯಬೇಕು.

ಕೋಮಲ ಪಾದನೆಂದರೆ ಹಿಂದೆ ಯಾವಾಗಲೋ ಕೆಲವು ವಿಚಾರಗಳಲ್ಲಿ ತೇರ್ಗಡೆ ಹೊಂದಿದವನಲ್ಲ. ಯಾವಾಗಬೇಕಾದರೂ ಆ ಅಂಶಗಳಲ್ಲಿ ಆಯಾಸವಿಲ್ಲದೆ ತೇರ್ಗಡೆ ಹೊಂದತಕ್ಕವನಾಗಿರಬೇಕು.

ಒಂದು ದಿನ ಒಬ್ಬನನ್ನು ಉರಿಯುತ್ತಿರುವ ಮಹಡಿಯಿಂದ ಕೆಳಕ್ಕೆ ಹಗ್ಗದ ಮೂಲಕ ಇಳಿಸಬೇಕಾದರೆ ನೀನು ಸದ್ಯದಲ್ಲಿ "ಕುಣಿಕೆ ಗಂಟು" (Bowling) ಹಾಕುವುದನ್ನು ಮರೆತುಬಿಟ್ಟಿದ್ದೀಯೆಂತಲೂ ಇನ್ನು ಕೆಲವು ದಿನಗಳಲ್ಲಿ ಅದನ್ನು ಕಲಿತುಕೊಂಡು ಬರುತ್ತೀಯೆಂತಲೂ ಹೇಳುವುದರಿಂದ ಪ್ರಯೋಜನವಿಲ್ಲ.

ಅಷ್ಟರೊಳಗಾಗಿ ನೀನು ಬಂಬುಗಳನ್ನು ಸೇರಿಸಿ ನಾನಾ ವಿಧವಾಗಿ ಕಟ್ಟಿ ಚಟ್ಟವನ್ನು ತಯಾರ್ಮಾಡುವುದು ಹೇಗೆಂಬುದನ್ನು ಕಲಿತುಕೊಂಡು ಬರಬೇಕಾಗುತ್ತೆ. ಅದಕ್ಕೆ ಬದಲಾಗಿ ಎರಡನೆಯ ದರ್ಜೆಯ ಮೊದಲನೆಯ ಅಂಶವು ಆಚರಣೆಯಲ್ಲಿದ್ದರೆ ಅಷ್ಟಕ್ಕೆ ಅವಕಾಶವೇ ಆಗುವುದಿಲ್ಲ.

ಪ್ರಥಮ ಚಿಕಿತ್ಸೆ (First Aid) ಸಂಕೇತಕ್ರಮ (Signalling) ಸ್ಕೌಟ್ ನಡಿಗೆ (Scout's Pace) ಜ್ಞಾಪಕ ಶಕ್ತಿಯ ಆಟ (Kim's Game) ಮತ್ತು ಉತ್ತರಮುಖಿ (Compass) ಈ ಐದು ಅಂಶಗಳಲ್ಲಿ ಮುಂದೆ ನಿನಗೆ ಕಾಗದಗಳನ್ನು ಬರೆಯಬೇಕೆಂದು ಅಪೇಕ್ಷೆಯಿದೆ.

ಉಳಿದ ಮೂರು ವಿಚಾರಗಳಲ್ಲಿ ಎಂದರೆ ಬೆಂಕಿ ಹತ್ತಿಸುವುದು (Fire Lighting) ಅಡಿಗೆ ಮಾಡುವುದು (Cooking) ಮತ್ತು ಉಳಿಸೋಣ (Thrift) ಈ ಮೂರು ವಿಚಾರಗಳಲ್ಲಿ ನಿನಗೆ ಹೆಚ್ಚು ಸಹಾಯವು ಅವಶ್ಯಕವಿಲ್ಲವೆಂದು ನನಗೆ ತೋರುತ್ತದೆ. ಆದರೂ ಮೊದಲೆರಡನ್ನು ನಿನ್ನ ಸ್ಕೌಟುಗಳು ಅದೃಷ್ಟದ ಮೇಲೆ ಭಾರ ಹಾಕದೆ ಆದಷ್ಟು ಮಟ್ಟಿಗೆ ಅಭ್ಯಾಸ ಮಾಡುವುದೊಳ್ಳೆಯದು.

ಸಣ್ಣ ಸಣ್ಣ ಕಡ್ಡಿಗಳನ್ನು ಗುಡ್ಡೆ ಹಾಕಿ ಅವುಗಳಿಗೆ ಬೆಂಕಿ ಹತ್ತಿಸಿ ಆಮೇಲೆ ಅವುಗಳ ಮೇಲೆ ಸ್ವಲ್ಪ ಸ್ವಲ್ಪವಾಗಿ ದೊಡ್ಡ ಕಡ್ಡಿಗಳನ್ನಿಟ್ಟು ಉರಿ ಮಾಡುವುದು ಉತ್ಸಾಹವನ್ನುಂಟು ಮಾಡುವ ಅಭ್ಯಾಸ.

ಅಡಿಗೆ ಮಾಡುವುದಾದರೋ ಬಹಳ ಪ್ರಯೋಜನಕಾರಿಯಾದ ವಿಚಾರ. ಪ್ರತಿಯೊಬ್ಬ ಸ್ಕೌಟೂ ಶಿಬಿರದಲ್ಲಿ ತಾನೇ ಅಡಿಗೆ ಮಾಡಿಕೊಳ್ಳಲು ಶಕ್ತನಾಗಿರಬೇಕು. ಈ ಶಕ್ತಿಯು ಬರಬೇಕಾದರೆ ತಾನು ಮಾಡಿದ ಅಡಿಗೆಯು ತನಗೆ ಊಟಮಾಡುವುದಕ್ಕೆ ಅರ್ಹವಾಗಿರುವಂತೆ ಮಾಡಿಕೊಳ್ಳುವುದನ್ನು ಅಭ್ಯಾಸ ಮಾಡಲೇಬೇಕು. ಅಡಿಗೆಯನ್ನು ಪರೀಕ್ಷೆ ಮಾಡಲು ಬಂದವನಿಗೆ ಊಟ ಮಾಡಿದ ನಂತರ ಹೊಟ್ಟೆನೋವು ಬಂದರೆ ನಿಮ್ಮ ಅಡಿಗೆಯ ವಿಚಾರದಲ್ಲಿ ಅವನು ಒಳ್ಳೆಯ ಅಭಿಪ್ರಾಯವನ್ನು ಕೊಡುವುದೇ ಇಲ್ಲ.

ನಿನ್ನ ಹುಡುಗರು ಶುಚಿಯಾಗಿರುವ ಕೈಗಳಿಂದ ಶುಚಿಯಾಗಿರುವ ಪಾತ್ರೆಗಳಲ್ಲಿ ಅಡಿಗೆ ಮಾಡುತ್ತಾರೆಂಬುದನ್ನು ಅವಶ್ಯಕವಾಗಿ ನೀನು ನೋಡ

ಬೇಕು. ಕೊಳಕಾಗಿರುವ ಪಾತ್ರೆಗಳಲ್ಲಿ ಅಡಿಗೆ ಮಾಡುವುದೂ ಮತ್ತು ಕಶ್ಮಲದಿಂದ ಕೂಡಿದ ಕೈಗಳಿಂದ ಆಹಾರವನ್ನು ಮುಟ್ಟುವುದೂ ಹತ್ತನೆಯ ನಿಯಮದ ಭಂಗವೆಂದು ಭಾವಿಸಲ್ಪಡಬೇಕು.

ಒಂಭತ್ತನೇ ನಿಯಮಕ್ಕೆ ಅನುಸಾರವಾಗಿ ನಡೆಯುವ ವಿಚಾರದಲ್ಲಿ ಸೇವಿಂಗ್ಸ್ ಬ್ಯಾಂಕಿನಲ್ಲಿಡುವ ಆ ಎಂಟಾಣೆಯು ಮೊದಲನೇ ಹೆಜ್ಜೆ. ನಿನ್ನ ಸ್ಕೌಟುಗಳು ಪ್ರತಿವಾರವೂ ಸ್ವಲ್ಪ ಹಣವನ್ನು ಕೊನೆಗೆ ಅರ್ಧಾಣೆಯನ್ನಾದರೂ ಉಳಿಸುವಂತೆ ಅವರಿಗೆ ಉತ್ತೇಜನ ಕೊಡು. ಕೆಲವು ಕಾಲದ ನಂತರ ಹಣವು ಹೇಗೆ ಬೆಳೆಯುತ್ತದೆಂಬುದು ಅವರಿಗೇ ಆಶ್ಚರ್ಯವನ್ನುಂಟುಮಾಡುತ್ತದೆ.

ಸ್ವಲ್ಪ ಹಣವನ್ನುಳಿಸಿಟ್ಟುಕೊಂಡಿರುವ ಸ್ಕೌಟು ಬಹಳ ಅದ್ಭುತವಾದ ರೀತಿಯಲ್ಲಿ ಪರೋಪಕಾರವನ್ನು ಮಾಡಲು ಶಕ್ತನಾಗಬಹುದು. ಆ ಹಣವನ್ನು ಅವನು ಕೆಲಸಕ್ಕೆ ಬಾರದ ಪದಾರ್ಥಗಳಿಗಾಗಿ ವೆಚ್ಚಮಾಡಿದ್ದಕ್ಕಿಂತಲೂ ಇದರಿಂದ ಹೆಚ್ಚು ಆನಂದವುಂಟಾಗುತ್ತದೆ. ಅಲ್ಲದೆ ತನ್ನಲ್ಲಿ ಕಷ್ಟಕಾಲಕ್ಕೆ ಒದಗಿಬರುವಂತೆ ಹತ್ತಿಪ್ಪತ್ತು ರೂಪಾಯಿಗಳಿದ್ದರೆ ಎಂಥವನಿಗಾದರೂ ಒಂದು ವಿಧವಾದ ಸ್ವಾತಂತ್ರ್ಯ ಭಾವನೆಯುಂಟಾಗುತ್ತದೆ. ಈಗಂತೂ ಈ ಉಳಿಸೋಣವು ನಮಗೆ ಒಂದು ರಾಷ್ಟ್ರೀಯ ಕರ್ತವ್ಯವಾಗಿದೆ.

ನಿನ್ನ ಪ್ರೀತಿಯ ಭ್ರಾತೃ
ಎಸ್. ಬಿ.

ರೋವರ್ ಸ್ಕೌಟುಗಳೂ ಗ್ರಾಮ ಪುನರುಜ್ಜೀವನವೂ.

(ಮುಂದುವರಿದಿದೆ)

(ಸರ್ವ ಹಕ್ಕೂ ಕಾದಿಡಲಾಗಿದೆ)

ಹಳ್ಳಿಯ ಕ್ಷೇಮಲಾಭಕ್ಕೋಸ್ಕರ ಸಹಸ್ರಮುಖವಾದ ಪ್ರಯತ್ನಗಳು ನಡೆಯಬೇಕಾಗಿರುವಲ್ಲಿ ನಮ್ಮ ಹಳ್ಳಿಯವರು ಬಹಳಮಟ್ಟಿಗೆ ವಿದ್ಯಾಶೂನ್ಯರಾಗಿಯೂ ಉದಾಶೀನರಾಗಿಯೂ ಇರುವರು. ವಿದ್ಯಾವಂತರಲ್ಲಿಯೂ ಕೂಡ ಅನೇಕರು ಕಾರ್ಯನಿರ್ವಾಹಕ ಶಕ್ತಿಯನ್ನೂ ಸಮಯವನ್ನೂ ಪಡೆದಿದ್ದರೂ ಹಳ್ಳಿಗಳ ಅಭಿವೃದ್ಧಿಗೋಸ್ಕರ ಯಾವ ಪ್ರಯತ್ನವನ್ನೂ ಮಾಡದೆ ಸ್ವಸುಖದಲ್ಲಿಯೇ ಆಸಕ್ತರಾಗಿರುವರು. ಇಂಥಾ ಜನರ ಪ್ರವರ್ತನೆಗಳಲ್ಲಿ ಜನ್ಮಸಾರ್ಥಕ್ಯದ ಚಿನ್ಹೆಗಳು ಸ್ವಪ್ನಪ್ರಾಯವಾಗಿರುವವು. ಭಕ್ತಿಮಾರ್ಗಕ್ಕೆ ಸಂಬಂಧಪಟ್ಟವುಗಳೆನ್ನಿಸುವ ಆಚರಣೆಗಳಲ್ಲಿ ಕೂಡ ಜನರು ಕೇವಲ ವಿನೋದಾಕಾಂಕ್ಷಿಗಳಾಗಿ ಕಾರ್ಯಗಳನ್ನು ನೆರವೇರಿಸುವರೇ ಹೊರತು ನಿಜವಾದ ಪಾರಮಾರ್ಥಿಕತೆಯನ್ನು ವ್ಯಕ್ತಗೊಳಿಸುವುದಿಲ್ಲ. ಹಳ್ಳಿಗಳ ಹಿತಕ್ಕೆ ಸಂಬಂಧಿಸುವ ಕಾರ್ಯಗಳಲ್ಲೆಲ್ಲಾ ಮುಂದಾಳುಗಳಾಗಿರಲು ಸಮರ್ಥರಾದವರೇ ತಟಸ್ಥರಾದಲ್ಲಿ ಎಂಥಾ ಸ್ಥಿರಚಿತ್ತನಾದ ದೇಶವತ್ಸಲನಿಗಾದರೂ ಉತ್ಸಾಹವು ಕಡಮೆಯಾಗುವುದು.

ಮೇಲೆ ಹೇಳಿದಂತೆ ಸತ್ಕಾರ್ಯಗಳಲ್ಲಿ ಉದಾಶೀನರಾದ ಜನಮಾತ್ರವೇ ಅಲ್ಲದೆ ಅಂಥಾ ಕಾರ್ಯಗಳಿಗೆ ಪ್ರತಿಬಂಧಕಗಳನ್ನುಂಟುಮಾಡುವ ಜನರು ಸಹ ಅಲ್ಲಲ್ಲಿ ತಲೆದೋರುವರು. ಇವರು ಅನೇಕ ಭಾಗಗಳಲ್ಲಿ ಸತ್ಕಾರ್ಯಪ್ರವರ್ತಕರಂತೆ ಕಪಟವೇಷವನ್ನು ಧರಿಸಿ ಸ್ವಕಾರ್ಯಧುರಂಧರರಾಗಿರುವರು. ಈ ವೇಷಧಾರಿಗಳು ಕಷ್ಟಪರಂಪರೆಗಳಿಗೆ ಸಿಕ್ಕಿರುವ ದೇಶವತ್ಸಲರಂತೆಯೂ,

ಪರಲೋಕದ ಕಡೆಗೇ ದೃಷ್ಟಿಯನ್ನು ತಿರುಗಿಸಿರುವ, ಭಾಗವತ ಶ್ರೇಷ್ಠರಂತೆಯೂ, ಪರೋಪಕಾರಕ್ಕಾಗಿ ಮನೋವಾಕ್ಕಾಯಗಳನ್ನು ಅರ್ಪಿಸಿರುವ ಸಾಧುಗಳಂತೆಯೂ, ಆಶ್ಚರ್ಯಕರವಾದ ರೀತಿಯಲ್ಲಿ ನಟಿಸುತ್ತ ಜನರನ್ನು ಮರುಳುಮಾಡಿ, ಅವರ ಪ್ರೀತಿ ವಿಶ್ವಾಸಗಳನ್ನು ಮೋಸದಿಂದ ಸಂಪಾದಿಸುವುದರಮೂಲಕ ಸ್ವಪ್ರಯೋಜನವನ್ನು ಸಾಧಿಸುವರು. ಸ್ವಲ್ಪ ಕಾಲದಲ್ಲಿಯೇ ಈ ಮೋಸವು ಬಹಿರಂಗಕ್ಕೆ ಬಂದು ಕ್ರಮೇಣ ಜನವಿಶ್ವಾಸವು ತಪ್ಪಿಹೋಗುವುದು. ಹೀಗೆ ಜನರು ಅನೇಕರನ್ನು ಮಾಯಾವಿಗಳೆಂದು ತಿಳಿಯುವುದರಿಂದ ಕೊನೆಗೆ ಅವರು ನಿಷ್ಕಾಪಟ್ಯವುಳ್ಳ ದೇಶವತ್ಸಲರನ್ನು ಕೂಡಾ ನಂಬದೆ ದೇಶಹಿತಕಾರ್ಯಗಳಿಗೆ ತ್ರಕ್ಕಷ್ಟು ಒತ್ತಾಸೆಯನ್ನು ಮಾಡಲು ಹಿಂದೆಗೆಯುವರು.

ಯಾವುದೊಂದು ಕಾರ್ಯದ ಋಜುತ್ವವನ್ನಾದರೂ ನಿರ್ಧರಿಸಬೇಕಾದರೆ ಅದು ಬಹುಮಂದಿಗೆ ಎಷ್ಟರಮಟ್ಟಿಗೆ ಹಿತವರ್ಧಕವಾಗಿರುವುದೆಂಬುದನ್ನು ಯೋಚಿಸಬೇಕು. ಅಲ್ಪ ಸ್ವಲ್ಪಮಂದಿಗೆ ಮಾತ್ರ ಹಿತಕಾರಿಯಾಗಿದ್ದರೂ, ಜನಸಾಮಾನ್ಯಕ್ಕೆ ನಿಷ್ಪ್ರಯೋಜನವಾಗಿ ಅಥವಾ ಹಾನಿಕರವಾಗಿಯೇ ಇರುವ ಪಕ್ಷಕ್ಕೆ, ಅಂಥಾ ಯಾವ ಕೆಲಸವಾದರೂ ಗಣನಾರ್ಹವಾಗಲಾರದು. ಅಭ್ಯುದಯಕ್ಕೋಸ್ಕರ ಸಾಹಸಪಡುವ ಕೆಲವರು ತಾವು ಕೃತಾರ್ಥರಾದೆವೆಂದ ಮಾತ್ರಕ್ಕೇ ಲೋಕಕ್ಕೆ ನಿಜವಾದ ಶ್ರೇಯಸ್ಸುಂಟಾಗಲಾರದು. ಬೆಟ್ಟದ ಶಿಖರವನ್ನು ತಲಪಿದವರು ಇನ್ನೂ ಎತ್ತರವಾದ ಶಿಖರಗಳನ್ನು ತಮ್ಮ ಮಟ್ಟಿಗೆ ಹುಡುಕಿಕೊಳ್ಳುವುದಕ್ಕಿಂತಲೂ ಕೆಳಗಡೆ ಕಷ್ಟಪಡುತ್ತಿರುವ ಅನೇಕಾನೇಕರನ್ನು ಮೇಲಕ್ಕೆ ಬರಮಾಡಿಕೊಳ್ಳುವ ಚಿಂತೆಯಲ್ಲಿರುವುದೇ ಶ್ರೇಯಸ್ಕರ. ಪೂರ್ವಪದ್ಧತಿಗಳನ್ನು ಒಂದೊಂದಾಗಿ ಬಿಡುತ್ತ ನವನಾಗರಿಕತೆಯ ಅಲ್ಲಕಲ್ಲೋಲದಲ್ಲಿ ನುಗ್ಗಿನುಸುಳುತ್ತಿರುವ ನಮ್ಮ ದೇಶಬಾಂಧವರು ಈ ಅಂಶಕ್ಕೆ ಗಮನಕೊಟ್ಟು, ಹಳ್ಳಿಗಳಿಗೆ ಕೀರ್ತಿಯನ್ನು ತರುವ ಮಾರ್ಗದಲ್ಲಿ ಪ್ರವರ್ತಿಸುವ ಉದ್ಯಮದಲ್ಲಿ ಭಾಗಿಗಳಾಗಬೇಕು.

ಪ್ರತಿಭೆಯಿಂದ ಮನಸ್ಸು ಪರಿಪಕ್ವವಾಗಲು ಪಂಚಾಂಗವಿರಬೇಕು. ಜ್ಯೋತಿಷ್ಕರ ಪಂಚಾಂಗವಲ್ಲ ವೀಕ್ಷಣ, ಪಠಣ, ಬೋಧಾ, ಸಂಭಾಷಣ, ಮನನ ಎಂಬ ಪಂಚಾಂಗ. ಪ್ರಾಪಂಚಿಕವಾಗಿರುವ, ಶ್ಲಾಘನೀಯವೋ, ಚತುರವೋ, ದೇಹಸಂಬಂಧಿಯೋ, ವಸ್ತುಸಂಬಂಧಿಯೋ, ನಮ್ಮದೋ, ಇತರರದೋ ಅಂತು ಎಲ್ಲಾ ನಡವಳಿಕೆಗಳನ್ನೂ ತಿಳಿದುಕೊಳ್ಳುವದೇ ವೀಕ್ಷಣವೆನಿಸುವುದು. ಇದು ನಮಗೆ ಬಾಲ್ಯದಾರಭ್ಯ ವಿವಿಧವಾದ ಅಭಿಪ್ರಾಯಗಳನ್ನೂ, ಅಭಿಮತಗಳನ್ನೂ ವಾಗ್ಝರಿಗಳನ್ನೂ ಒದಗಿಸುವುದು. ಇದರಿಂದಲೇ ಅಗ್ನಿಯ ತೀಕ್ಷ್ಣತೆ, ಛಾಯಾಪತಿಯ ತೇಜಸ್ಸು ಇತ್ಯಾದಿ ಅಂಶಗಳು ತಿಳಿಯುವವು. ಇದರಿಂದಲೇ ಕುದುರೆಗೆ ಹುಲ್ಲಿನಿಂದಲೇ ಜೀವನವೆಂತಲೂ, ಬಿತ್ತಿದ ಬೀಜಕ್ಕೆ ತಕ್ಕ ಪೈರಾಗುವುದೆಂತಲೂ, ನ್ಯಾಯಾನ್ಯಾಯ ವಿಮರ್ಶನಾಶಕ್ತಿಯೂ, ಸಂಭಾಷಣಾಯೋಗ್ಯತೆಯೂ, ಮನುಜನಿಗಿರುವುದೆಂಶಲೂ, ಎಲ್ಲವೂ ಗೊತ್ತಾಗುವುದು. ಊಹೆಯನ್ನು ಉಪಯೋಗಿಸದೆ, ಇಂದ್ರಿಯ ಮನೋಗೋಚರಗಳಾಗುವವೆಲ್ಲವೂ ವೀಕ್ಷಣದಿಂದುಂಟಾದವೆಂದರಿಯಬೇಕು.

ಪಠಣವೆಂದರೆ ಮಹನೀಯರ ಗ್ರಂಥಗಳಿಂದ ಪ್ರಪಂಚದ ವ್ಯವಹಾರಗಳನ್ನು ತಿಳಿಯುವ ಬಗೆ. ಓದುಬರಹಗಳೆಂಬ ವಿದ್ಯೆಯ ಉಪಯೋಗವು ಅಷ್ಟಿಷ್ಟೆಂದು ಹೇಳಲಾದೀತೇ? ಸಾರ್ವಕಾಲಿಕ, ಸಾರ್ವದೇಶೀಯ ವಿದ್ವನ್ಮಂಡಲಿಯ ಅಭಿಮತ, ವೀಕ್ಷಣ, ಪರ್ಯಾಲೋಚನಾ ಇತ್ಯಾದಿಗಳು ನಮಗೆ ಗೊತ್ತಾಗುವುದು ಅದರಿಂದಲೇ.

ಬಾಹ್ಯವಾಗಿಯೂ ಅಂತರಂಗವಾಗಿಯೂ ಗುರುವಿನಿಂದ ಉಪದೇಶಿಸಲ್ಪಟ್ಟು, ಶಿಷ್ಯನು ಗಮನಿಸಿ ತಿಳಿದುಕೊಳ್ಳತಕ್ಕ ಕ್ರಮವು ಬೋಧೆ ಎಂದೆನಿಸುವುದು. ಈ ರೀತಿಯಾಗಿ ಗುರುವಿನಿಂದ ತತ್ವವನ್ನೂ ಪಂಡಿತನಿಂದ ವ್ಯವಹಾರವನ್ನೂ, ಶಾಸ್ತ್ರಿಯಿಂದ ಶಾಸ್ತ್ರವನ್ನೂ, ಭಾಷಜ್ಞನಿಂದ ಭಾಷೆಯನ್ನೂ ಅರಿಯುವೆವು.

ಒಬ್ಬರನ್ನೊಬ್ಬರು ಕಲೆತು ತರ್ಕಮಾಡುವುದರಿಂದ ಪರಸ್ಪರ ಅಭಿಮತಗಳನ್ನು ತಿಳಿದು ನಮ್ಮ ಅಭಿಪ್ರಾಯವನ್ನು ಇತರರಿಗೆ ತಿಳಿಸುವುದೇ ಸಂಭಾಷಣವೆನಿಸುವುದು. ಇದು ಮನಸ್ಸು ಪರಿಪಕ್ವವಾಗಲು ಒಂದು ಸಾಧನ.

ಮನಸ್ಸನ್ನು ಪರಿಪಕ್ವಮಾಡಿ ಪರಿಪೂರ್ಣಗೊಳಿಸುವ, ಮೇಲೆ ಹೇಳಿದ ನಾಲ್ಕು ಸಾಧನಗಳು ಸಫಲವಾಗುವು

ದಕ್ಕೆ ಮನನವು ಆವಶ್ಯಕ. ಇದರಿಂದ ಪದಾರ್ಥಜ್ಞಾನ, ಅನುಭವ, ವೀಕ್ಷಣ ಇತ್ಯಾದಿ ವಿಷಯಗಳು ನಿರ್ದೇಶಿಸಲ್ಪಡುವವು. ಇದರಿಂದಲೇ ಇತರರಿಂದ ಉಕ್ತವಾದ ಅಥವಾ ಲಿಖಿತವಾದ ಅಂಶಗಳ ವಿಷಯದಲ್ಲಿ ಯೋಗ್ಯತಾಯೋಗ್ಯತೆಯ ವಿಮರ್ಶೆಯೂ, ನ್ಯಾಯಾನ್ಯಾಯ ಪರಿಶೀಲನೆಯೂ ಉಂಟಾಗುವವು. ಸತ್ತರ್ಕಸರಣಿಯನ್ನು ಅನುಗೊಳಿಸಿ ಅಜ್ಞಾನಾಂಧಕಾರದಿಂದ ಕದಿಯಲ್ಪಟ್ಟ ಅಮೋಘವಾದ ಮಹಾ ತತ್ವಗಳನ್ನು ಬೆಳಕಿಗೆ ತಂದು ಪ್ರಕಾಶಪಡಿಸುವದಕ್ಕೆ ಮನನವು ಮುಂದುವರಿಯುವುದು. ಈ ವಿಧವಾದ ಪಂಚಾಂಗ ಸಾಧನದಿಂದ ಮನಸ್ಸನ್ನು ಪರಿಪಕ್ವಮಾಡಿಕೊಂಡಾತನು ಐಹಿಕದಲ್ಲಿ ವಂಶಚೂಡನೆನ್ನಿಸಿಕೊಂಡು ಪಂಚತ್ವವನ್ನೈದಿದಮೇಲೆ ಪರಲೋಕದಲ್ಲಿಯೂ ಸುಖಿಯಾಗಿ ಬಾಳುವುದು ಒಂದು ಆಶ್ಚರ್ಯವೆ ?

ಕೆಲವರು ಕೈಗೊಂಡ ಕೆಲಸಗಳೆಲ್ಲವೂ ಈಡೇರುವವು. ಇತರರು ತೊಡಗಿದೆಲ್ಲವೂ ಕೆಟ್ಟುಹೋಗುವುದು. ಇವರು ತಮಗೆ ತಕ್ಕ ಅನುಕೂಲಗಳಿರಲಿಲ್ಲವಾಗಿ ಅದರಂತೆ ಸಾಧಿಸಲು ಆಗಲಿಲ್ಲವೆಂಬ ನೆಪಹೇಳಿ ಸಮಾಧಾನ ಮಾಡಿಕೊಳ್ಳುವರು. ಆ ಅನುಕೂಲಗಳನ್ನು ಒದಗಿಸಿಕೊಳ್ಳಲು ಮನಃಪೂರ್ವಕವಾಗಿ ಪ್ರಯತ್ನಿಸಿದವರು ಯಾರು? ದುರ್ವಾರ್ನ ಪಾತಗಳಿಗೆ ಮನವೀಯದೆ ಸತ್ಕಾರ್ಯ ಪ್ರವರ್ತನೆಯಲ್ಲಿಯೇ ಆಸಕ್ತನಾಗುವುದಕ್ಕೆ ಉಪಕ್ರಮಿಸುವದೀಗ ಪ್ರಯತ್ನ.

ಕೈ ಕೆಸರಾಗದೆ ಬಾಯಿ ಮೊಸರಾಗಬೇಕೆಂದು ಇಷ್ಟಪಟ್ಟು ಅದಕ್ಕೆ ತಕ್ಕ ಸಮಯವನ್ನು ಕಾಯತಕ್ಕವರಿಗೆ ಅಂತಹ ಸಮಯವೆಂದಿಗೂ ದೊರಕಲಾರದು. ಆಕಸ್ಮಿಕವಾಗಿ ಒದಗಿದ ಸಂದರ್ಭಗಳು ಅವನ ಕೆಲಸಗಳನ್ನು ಈಡೇರಿಸಬೇಕು. ಚರಿತ್ರೆಗಳನ್ನು ನೋಡಿದರೆ ಇಂತಹ ಜನಗಳಿಂದ ಮಹಾತ್ಕಾರ್ಯಗಳೆಂದೂ ನೆರವೇರಿಸಲ್ಪಟ್ಟಿಲ್ಲ. ಸಮಯ ಸಂದರ್ಭಗಳನ್ನು ತನ್ನ ಅಧೀನದಲ್ಲಿಟ್ಟುಕೊಂಡು ಚಿತ್ತಸ್ಥೈರ್ಯವನ್ನು ಬಿಡದೆ ಕಂಟಕಗಳಾಗಿ ಕಾಣುವವುಗಳನ್ನು ಸಾಧನಗಳನ್ನಾಗಿ ಮಾಡಿಕೊಂಡು ತೊಡಗಿದ ಕೆಲಸಗಳನ್ನು ಈಡೇರಿಸುವವನೇ ದೊಡ್ಡವನು.

ಪಾಶ್ಚಾತ್ಯರು ಬಹಳ ಧೈರ್ಯಶಾಲಿಗಳೆಂಬದಾಗಿಯೂ ಸಾಹಸಿಗಳೆಂಬದಾಗಿಯೂ ಪ್ರಸಿದ್ಧಿಗೆ ಬಂದಿರುವರು. ಇವರು ಯಾವ ಕೆಲಸದಲ್ಲಿ ಪ್ರವರ್ತಿಸಿದರೂ ಕಾರ್ಯಸಿದ್ಧಿಯಲ್ಲಿ ಸಂಪೂರ್ಣ ದೃಷ್ಟಿ ಇಟ್ಟು ಸರ್ವ ಪ್ರಯತ್ನ ಮಾಡುವವರ ಹೊರತು ವಿಘ್ನಗಳಿಗೆ ಬೇಗ ಬೆದರುವವರಲ್ಲ. ರಾಜಕೀಯವೇ ಮೊದಲಾದ ವಿಶಿಷ್ಟ ವಿಷಯಗಳಲ್ಲಿ ಇವರು ತೋರ್ಪಡಿಸುವ ಸಾಹಸಕ್ಕೂ ನಮ್ಮ ದೇಶೀಯರು ತೋರ್ಪಡಿಸುವ ಸಾಹಸಕ್ಕೂ ಎಷ್ಟೋ ವ್ಯತ್ಯಾಸವಿರುವುದು. ಧರ್ಮಕಾರ್ಯಗಳಲ್ಲಿ ಇವರಿಗಿರುವ ದೃಢಭಕ್ತಿಯು ಚರಿತ್ರ ಪ್ರಸಿದ್ಧವಾಗಿರುವುದು. ಇವರ ಧರ್ಮಗುಣದಲ್ಲಿ ಮತ್ತೊಂದು ವಿಶೇಷವುಂಟು. ಲೋಕೋಪಕಾರಕ್ಕೆ ದುಷ್ಟಸಂಹಾರವು ಒಂದು ಮುಖ್ಯಭಾಗವೆಂದು ನಮ್ಮದೇಶೀಯರು ಭಾವಿಸುವರೆ ಹೊರತು ದುಷ್ಟ ಸಂಸ್ಕರಣವು ಅದಕ್ಕಿಂತಲೂ ಘನತರವಾದದ್ದೆಂದು ಪ್ರಾಯಶಃ ಎಣಿಸುವುದಿಲ್ಲ. ಪಾಶ್ಚಾತ್ಯರಾದರೋ ಈ ಭಾಗದಲ್ಲಿ ವಿಶೇಷ ಶಕ್ತಿಯನ್ನುವಹಿಸುವರು. ದೋಷಿಗಳಲ್ಲಿ ಕನಿಕರವಿಟ್ಟು ಅವರನ್ನು ಪುನೀತರನ್ನಾಗಿ ಮಾಡಬೇಕೆಂಬುದು ಅವರ ಪರೋಪಕಾರ ಸಂಕಲ್ಪಗಳಲ್ಲಿ ಅಡಗಿರುವುದು. ಎಂದೂ ದೋಷಮಾಡದಿದ್ದ ನೂರು ಮಂದಿ ಜನರು ಸ್ವರ್ಗಲೋಕಕ್ಕೆ ಬರುವುದಕ್ಕಿಂತ ಪುನೀತನಾದ ಒಬ್ಬ ದೋಷಿಯು ಬರುವದೇ ದೇವತೆಗಳಿಗೆ ಸಂತೋಷಕರವೆಂದು ಒಬ್ಬ ಆಂಗ್ಲೇಯ ಕರ್ತೃಳು ಹೇಳುವುದು ಅತಿಶಯೋಕ್ತಿಯಾಗಲಾರದು. ಇಂಥಾ ಸಂಸ್ಕರಣಗಳು ಪ್ರತಿ ಹಳ್ಳಿಯಲ್ಲಿಯೂ ಅತಿ ಆವಶ್ಯಕ.

ದೋಷಿಗಳನ್ನು ದೂಷಿಸುವುದರಲ್ಲಿಯೂ, ಶಿಕ್ಷಿಸುವುದರಲ್ಲಿಯೂ ಜನರು ಆಸಕ್ತರಾಗುವರೇ ಹೊರತು ಅಂಥವರನ್ನು ಸನ್ಮಾರ್ಗಕ್ಕೆತರುವ ಯೋಚನೆಯನ್ನೇ ಮಾಡುವುದಿಲ್ಲ. ಆದರೆ ಪಾಶ್ಚಾತ್ಯರಲ್ಲಿ ದಯಾಳುಗಳಾದ ಅನೇಕರು ದೋಷಿಗಳ ವಿಷಯದಲ್ಲಿ ಮನಮರುಗಿ ಕಾರಾಗೃಹಗಳಿಗೆ ಹೋಗಿ ಸದ್ಬೋಧೆಯಿಂದ ಖೈದಿಗಳ ಮನಸ್ಸನ್ನು ಸಂಸ್ಕರಿಸಲು ಪ್ರಯತ್ನಿಸುವರು. ಈ ವಿಧವಾದ ಪ್ರಯತ್ನಗಳು ನಮ್ಮ ದೇಶದಲ್ಲಿಯೂ ನಡೆಯಬೇಕು.

ಈ ಕಾರ್ಯವನ್ನು ಮುಖ್ಯವಾಗಿ ಮತಾಚಾರ್ಯರು ನಡೆಯಿಸಬೇಕಾಗಿರುವುದು. ಆದರೆ ಅವರಲ್ಲಿ ಯಾರೂ

ಪ್ರಯತ್ನಿಸಿದಂತೆ ಕಾಣುವುದಿಲ್ಲ. ಆದಕಾರಣ ರೋವರ್ ಸ್ಕೌಟುಗಳು ದೋಷಿಗಳ ಬಳಿಗೆ ಹೋಗಿ ತಮ್ಮ ಉಪದೇಶ ಬಲದಿಂದ ಅವರಲ್ಲಿ ಕೆಲವರನ್ನಾದರೂ ಶುದ್ಧರನ್ನಾಗಿ ಮಾಡಿದರೆ ಮಹೋಪಕಾರವಾಗುವುದು. ಇವರ ದರ್ಶನ ಸ್ಪರ್ಶದಿಂದ ಕಾರಾಗೃಹದಲ್ಲಿರುವ ಖೈದಿಗಳ ಮನಸ್ಸು ಕೂಡ ಪಾವನವಾಗುವುದರಲ್ಲಿ ಸಂಶಯವಿಲ್ಲ.

ಭಗವಂತನ ಸೃಷ್ಟಿಯಲ್ಲಿ ನಾವು ಅಸಡ್ಡೆಯಿಂದ ವ್ಯರ್ಥಮಾಡತಕ್ಕಷ್ಟು ಹೆಚ್ಚಾಗಿರುವ ಪದಾರ್ಥವು ಯಾವುದೂ ಇಲ್ಲ. ಅದು ಹೇಗೆಂದರೆ—ಜನರು ಗಣಿಯಿಂದ ಚಿನ್ನವನ್ನು ತೆಗೆಯಲು ತೊಡಗಿದಾಗ ಮೊದಲು ಮೊದಲು ಗಣಿಗಳಲ್ಲಿ ಅಪಾರವಾದ ಕಪ್ಪು ಮರಳು ಅಡ್ಡಬಿದ್ದು ಗಣಿಯವರ ಲಾಭಕ್ಕೆ ವಿಘ್ನವಾಗಿ ತೋರಿ ಅವರಿಗೆ ತುಂಬಾ ಚಿಂತೆಯನ್ನುಂಟುಮಾಡುತ್ತಿದ್ದಿತು. ಅವರು ಅತ್ಯಂತ ಸಾಹಸಪಟ್ಟು ಈ ಮರಳನ್ನು ಚೆಲ್ಲಿಬಿಡುತ್ತಿದ್ದರು. ಕೆಲವು ವರ್ಷಗಳ ನಂತರ ಈ ಮರಳೇ ಅತ್ಯುತ್ತಮವಾದ ಬೆಳ್ಳಿಯ ಅದುರೆಂದು ತಿಳಿದುಬಂದಿತು. ಆಗ ಅವರು ಅದುವರೆಗೂ ಅನಾಯಾಸವಾಗಿ ದೊರೆಯುತ್ತಿದ್ದ ಐಶ್ವರ್ಯವನ್ನು ತಾವು ತಿಳಿಯದೆ ಕಳೆದುಕೊಂಡೆವೆಂದು ಪಶ್ಚಾತ್ತಾಪಪಟ್ಟರು.

ಈ ಗಣಿಯವರ ಹಾಗೆ ಅನೇಕರು ತಮ್ಮ ಸಕಲ ಶ್ರೇಯಸ್ಸಿಗೂ ಸಾಧಕವಾದ ಕಾಲವನ್ನು ಹೀನಗಳೆಯುತ್ತಾರೆ. ಈ ಕಾಲವೇ ಕಾರ್ಯಸಿದ್ಧಿ ಎಂಬ ಬೆಳ್ಳಿಯ ಅದುರೆಂತಲೂ ಸಾರ್ವಕಾಲಿಕ ಸ್ಥಿತಿ ರಚನೆಗೆ ಮೂಲವಸ್ತುವೆಂತಲೂ ಅರಿಯರು. ಇಹಪರಗಳೆರಡಕ್ಕೂ ನಿಧಿಯನ್ನು ಕೂಡಿಡುವವರು ಯಾರೆಂದರೆ, ಕೆಲಸ ಮಾಡುವವರು, ಕಾಲವನ್ನುಪಯೋಗಿಸುವವರು, ಇವರೇ ಹೊರತು ಪಾಲುಮಾರುವವರೂ, ಕಾಲಹರಣ ಮಾಡುವವರೂ ಅಲ್ಲ.

ಪ್ರೌಢ ವಿದ್ಯಾಭ್ಯಾಸಕ್ಕಾಗಿ ಸರ್ಕಾರದವರು ಖರ್ಚು ಮಾಡುವ ಹಣವು ಎಲ್ಲಿಂದ ಬರುತ್ತದೆಂಬುದನ್ನು ಕುರಿತು ಪ್ರಾಯಶಃ ಅನೇಕರು ವಿಚಾರ ಮಾಡುವುದಿಲ್ಲ. ಒಬ್ಬೊಬ್ಬ ವಿದ್ಯಾರ್ಥಿಗೆ ನೂರಾರು ರೂಪಾಯಿಗಳ ಮೇರೆಗೆ ಪ್ರತಿ ವರ್ಷವೂ ಖರ್ಚಾಗುವುದೆಂದು ಲೆಕ್ಕಿಸಲ್ಪಟ್ಟಿದೆ. ಇಷ್ಟೊಂದು ಹಣವು ವಿದ್ಯಾರ್ಥಿಗಳಿಂದ ವಸೂಲಾಗುವ ಫೀಜುಗಳ ಮೂಲಕವಾಗಿಯೇ ಭರ್ತಿಯಾಗುವುದಿಲ್ಲ. ಬಹಳ ಮಟ್ಟಿಗೆ ಸರ್ಕಾರದ ಹಣದಿಂದ, ಅಂದರೆ ರೈತರಿಂದ ಸಲ್ಲತಕ್ಕ ಕಂದಾಯ, ತೆರಿಗೆ ವಗೈರೆ ಮೂಲಕ ಉತ್ಪತ್ತಿಯಾಗುತ್ತದೆ. ಶ್ರಮಪಟ್ಟು ವಿದ್ಯೆ ಕಲಿಸಿ ಉದ್ಧಾರ ಮಾಡಿದ ತಾಯಿ ತಂದೆಗಳ ವಿಷಯದಲ್ಲಿ ಮಕ್ಕಳು ಕೃತಜ್ಞರಾಗಿರಬೇಕೆಂಬ ಲೋಕ ನೀತಿಯುಂಟಷ್ಟೆ. ಆದರೆ ವಿದ್ಯಾಭಿವೃದ್ಧಿಯನ್ನು ಹೊಂದಿ ತನ್ಮೂಲಕ ಐಶ್ವರ್ಯವನ್ನೂ ಪದವಿಯನ್ನೂ ಸಂಪಾದಿಸಿಕೊಂಡು ಸುಖ ಪಡುವುದಕ್ಕೆ ಯಾರ ಹಣವೇ ಮೂಲಕಾರಣವೋ ಅಂಥಾ ರೈತಾಪಿ ಜನರ ಸಹಾಯವನ್ನು ಎಣಿಸುವವರು ಮಾತ್ರ ಅಪೂರ್ವ. ಪ್ರೌಢ ವಿದ್ಯಾಪಾರಂಗತರಾದ ನಗರ ನಿವಾಸಿಗಳಿಗೂ ಸಾಮಾನ್ಯ ಗ್ರಾಮಸ್ಥರಿಗೂ ಇರುವ ಪರಸ್ಪರ ಋಣೀಭಾವವನ್ನು ಕುರಿತು ಯೋಚಿಸಿದರೆ ಯಾರು ಯಾರಿಗೆ ಸಾಲಗಾರರೋಪಾದಿಯಲ್ಲಿರುವರೆಂಬುದು ಮನಸ್ಸಿಗೆ ಸುಲಭವಾಗಿ ಹೊಳೆಯುವುದು. ವಿದ್ವೈಶ್ವರ್ಯಯುಕ್ತರಾಗಿ ಸುಖಿಸುವ ನಗರ ನಿವಾಸಿಗಳು ಅಜ್ಞಾನ ಜನಿತವಾದ ಅನೇಕ ಕಷ್ಟಗಳಿಗೆ ಸಿಕ್ಕಿ ಪೇಚಾಡುತ್ತಿರುವ ರೈತಾಪಿ ಜನರ ಋಣಕ್ಕೆ ಒಳಗಾಗಿರುವರು. ಈ ಋಣಕ್ಕೋಸ್ಕರವಾದರೂ ವಿದ್ಯಾವಂತರು ಅನುತಾಪ ಹೃದಯರಾಗಿ ಜನ ಸಾಮಾನ್ಯದ ಕೊರತೆಯನ್ನು ನಿವಾರಿಸಲು ಯತ್ನಿಸಬೇಕು. ನಮ್ಮ ಸಂವೃದ್ಧಿಗೆ ಕಾರಣಭೂತರಾದವರು ಅನೇಕ ಕಷ್ಟಗಳಿಗೆ ಗುರಿಯಾಗಿ ಅಭ್ಯುದಯ ಮಾರ್ಗದಲ್ಲಿ ಹಿಂದೆ ಬಿದ್ದಿರುವಾಗ ನಾವು ಅಂಥವರ ಹಿತವನ್ನು ಬಯಸದೆ ಸ್ವಪ್ರಯೋಜನದಲ್ಲಿಯೇ ದೃಷ್ಟಿಯುಳ್ಳವರಾದರೆ ಭಗವದನುಗ್ರಹವು ನಮಗೆ ಹೇಗೆ ತಾನೇ ಲಭಿಸೀತು!

ಸಾಧನೆಗೂ ಬೋಧನೆಗೂ ಇರುವ ತಾರತಮ್ಯ.

ಬೋಧನೆಗಿಂತಲೂ ಸಾಧನೆಯೇ ಶಕ್ತಿವತ್ತೆಂದು ಎಲ್ಲರಿಗೂ ತಿಳಿದೇ ಇದೆ. ಆದರೆ ವಿಶೇಷವಾಗಿ ಜನರು ಬೋಧನಾಶಕ್ತರಾಗಿರುವರೇ ಹೊರತು ಸಾಧನೆಗೆ ಮನ ಒಲಿಯುವವರು ಕಡಮೆ. ಬೋಧಿಸುವ ಕೆಲಸವು ಎಲ್ಲರಿಗೂ ಸುಲಭವಾಗಿರುವುದು, ಜನರ ಸ್ತುತಿಯನ್ನು ಸಂಪಾದಿಸಲು ಇದು ಸುಲಭೋಪಾಯವಾಗಿ ಎಣಿಸಲ್ಪಟ್ಟಿರುವುದು. ಧರ್ಮ ಶಾಸ್ತ್ರವನ್ನು ಕಣಿಯಂತೆ ಹೇಳು

ವುದು ಸುಲಭ. ಅದು ನಮ್ಮ ಅಹಂಕಾರವೆಂಬ ಜ್ವಾಲೆಗೆ ಅತ್ಯವಶ್ಯವಾದ ಸಾಧನ. "ಮಾತಿಗೇನು ಮುಟ್ಟಿಸಬೇಕು" ಎಂಬ ಗಾದೆಯು ವ್ಯರ್ಥವಲ್ಲ. ಹೇಳಿದಂತೆ ನಡೆಯುವುದು, ಬೋಧಿಸಿದಂತೆ ಸಾಧಿಸುವುದು ಇದೀಗ ಕಬ್ಬಿಣದ ಕಡಲೆ. ಹೇಳುವದೊಂದು ಮಾಡುವದು ಮತ್ತೊಂದು ಎಂಬ ವಿರೋಧಾಭ್ಯಾಸಕ್ಕೆ ನಮ್ಮಲ್ಲಿ ಗುರಿಯಾಗದಿರುವವರು ಬಹಳ ವಿರಳ. ಮಕ್ಕಳಿಗೆ ಶಮ, ದಮ, ನಯ, ವಿನಯ, ಗಾಂಭೀರ್ಯ, ಔದಾರ್ಯ, ಇವೇ ಮೊದಲಾದ ಗುಣಗಳನ್ನು ಬೋಧಿಸುತ್ತಾ ಆ ಗುಣಗಳನ್ನು ನಾವು ಮಾತ್ರ ಸಾಧಿಸದಿದ್ದರೆ, ನಮ್ಮ ಮಾತುಗಳಲ್ಲಿ ಗೌರವವು ಅವರಿಗೆ ಹೇಗೆ ಇದ್ದೀತು.

ಹೀಗೆ ಶುಷ್ಕೋಪನ್ಯಾಸದಿಂದ ಆ ಬಾಲರ ಮನಸ್ಸಿನ ಹದವನ್ನು ಕೆಡಿಸುವದಕ್ಕಿಂತಲೂ ಸುಮ್ಮನಿರುವುದು ಲೇಸಲ್ಲವೇ? ಇದೇ ವಿಚಾರದಲ್ಲಿ ಒಬ್ಬ ಜ್ಞಾನಿಯು ಹೇಳಿರುವುದೇನೆಂದರೆ—ತಮ್ಮ ಚರಿತವೆ ತಮ್ಮ ಸಂತಾನಕ್ಕೆ ಪಥಾನುಬಂಧಿ ಎಂಬುದನ್ನು ಹಿರಿಯರನೇಕರು ಸ್ವಪ್ನದಲ್ಲಿಯೂ ತಿಳಿದರಿಯರು. ಹೇಳಿಕೊಟ್ಟದಲ್ಲ, ತೋರಿಕೊಟ್ಟದ್ದೀಗ ನಮ್ಮ ನಡತೆಗೆ ಮೂಲ. ಬೋಧಿಸುವುದು ಮಾತಲ್ಲ. ನಡವಳಿಕೆ ಎಂದರಿಯಬೇಕು. ನಶ್ಯವನ್ನು ಮಗನು ಹಾಕದಂತೆ ಮಾಡಬೇಕೆಂದಿದ್ದ ಒಬ್ಬ ತಂದೆಯು ನಶ್ಯವನ್ನು ಹಾಕುವವರ ಸಹವಾಸವನ್ನು ಮಾಡಬೇಡವೆಂದನು. ಒಡನೆಯೇ ಮಗುವು "ಅಪ್ಪಾ, ಹಾಗಿದ್ದರೆ ನೆರೆಮನೇ ನಶ್ಯದಂಗಡಿ ಪುಟ್ಟಪ್ಪನವರನ್ನು ಯಾತಕ್ಕೆ ರುಕ್ಕಮ್ಮನ ಮದುವೆಯಲ್ಲಿ ಕರದೆ" ಎಂದಿತು.

ಮನೋಮಾಲಿನ್ಯವನ್ನು ನೀಗಲು ಪಡಬೇಕಾದ ಪ್ರಯಾಸಕ್ಕಿಂತ ಚಾತುರ್ಯವನ್ನುಪಯೋಗಿಸುವ ಪ್ರಯಾಸ ಬಹುಮಟ್ಟಿಗೆ ಸುಲಭವಲ್ಲವೇ? ನಮ್ಮ ಬರವಣಿಗೆಗಳಿಂದ ನಾವು ಒಳ್ಳೆಯವರೆಂದು ಕೆಲವರು ಊಹಿಸಿದರೂ ಊಹಿಸಬಹುದು. ಹಾಗೂ ವಾಚಕರನ್ನು ವಂಚಿಸಬಹುದು. ಒಳ್ಳೆಯವರಾಗಬೇಕೆಂಬ ಅಭೀಪ್ಸೆವು ನಮಗೆ ಇಲ್ಲದಿದ್ದರೆ ಮುಖ್ಯವಾಗಿ ನಮ್ಮನ್ನು ನಾವೇ ವಂಚಿಸಿಕೊಳ್ಳುವೆವಲ್ಲವೇ?

ನೆಂಟರಿಷ್ಟರಲ್ಲಿ ಒಳ್ಳೆಯವರೆನಿಸಿಕೊಳ್ಳಬೇಕೆಂಬ ಅಂಶವು ನಮ್ಮೆಲ್ಲರಿಗೂ ಇದೆಯಷ್ಟೆ. ಇತರರನ್ನು ಮೆಚ್ಚಿಸಬೇಕೆಂಬ ಕೋರಿಕೆಯು ಕಟ್ಟಕಡೆಗೆ ಮೋಸಕ್ಕೆ ಸಿಡುದಾರಿಯಾಗಿ ಪರಿಣಮಿಸುವುದನ್ನು ಅನೇಕ ವೇಳೆ ಕಂಡಿರುವೆವು.

ಇತರರ ಮನಸ್ಸನ್ನು ನೋಯಿಸಲು ಇಷ್ಟವಿಲ್ಲದೆ ಅವರು ಕೈಗೊಂಡಿರುವ ಕೆಲಸವು ಸರಿಯಲ್ಲದಿದ್ದರೂ ಅದರಲ್ಲಿ ಅವರನ್ನು ಪ್ರೋತ್ಸಾಹಿಸುತ್ತಾ ಅದು ಒಂದು ಬಗೆಯ ಮೋಸವಾದರೂ ಮಹಾಪ್ರಯೋಜನಕ್ಕಾಗಿ ಅಲ್ಪ ಪಾಪಕ್ಕೆ ಗುರಿಯಾದೆವೆಂದು ಮನಸ್ಸಿಗೆ ಸಮಾಧಾನತಂದುಕೊಳ್ಳುವುದುಂಟು. ಇದು ಕೇಳುವುದಕ್ಕೆ ಇಂಪು. ಸ್ವಪ್ರಯೋಜನಕ್ಕಾಗಿ ಆಡಿದಲ್ಲಿ ಸತ್ಯವಲ್ಲ. ಆದರೆ ಅಸತ್ಯವಾಡಿಯಾದರೂ ಇನ್ನೊಬ್ಬನನ್ನು ಉದ್ಧರಿಸಬೇಕೆಂಬುದು ಅವಿವೇಕ.

ಮನುಷ್ಯರ ಸ್ವಭಾವವಿಂಥಾದ್ದೆಂದು ತಿಳಿಯುವುದೇ ಬಹುಕಷ್ಟ. ನೈಜವಲ್ಲದ ಸ್ವಭಾವವನ್ನು ಆರೋಪಿಸುತ್ತಲೂ ಇರುವೆವು. ಜಡಾಯಿಯನ್ನು ಶಕ್ತಿ ಎಂದೂ, ನಮ್ರತೆಯನ್ನು ಅಶಕ್ತಿ ಎಂದೂ ಭ್ರಮಿಸಿ ಮೋಸಹೋಗುವೆವು. ಇದನ್ನರಿಯದೆ ಹಿರಿಯರು "ತುಂಬಿದ ಕೊಡ ತುಳುಕುವುದಿಲ್ಲ" ಹ್ಯನ್ನಮೋ ವಿಚಾರವಾಗಿ ಸತ್ಯವನ್ನು ಹೇಳುವವರೇ ಅಪೂರ್ವ. ಹೇಳಿದರೂ ಅದನ್ನು ಅಣಿ ಎಂದು ಭಾವಿಸುವೆವು. ಇದು ಎಂಥಹ ದೌರ್ಭಾಗ್ಯ. "ಕೆಲಸ ಮಾಡಲು ಬಲ್ಲ ಮಾತಾಡಲೊಲ್ಲ" ಮಾತೇಕೆ ಅವಗೆ? ಕಾರ್ಯಸಾಧನೆಯೇ ಅವನ ಅಭೀಷ್ಟ. ಅದೇ ಅವನ ಸಂಜೀವಿನಿ, ಎಂದು ಜ್ಞಾನಿಗಳೆಲ್ಲರು ಹೇಳಿರುವುದನ್ನು ಯಾರು ತಾನೆ ಅರಿಯರು? ಪ್ರಪಂಚಕ್ಕೆ ಇನ್ನು ಕವಿ ವಾಜ್ಮಿ ಪಾದರಿಗಳು ಬೇಡ, ಪರಮತತ್ವವನ್ನು ಅನುಭವಕ್ಕೆ ತರುವ ಜೀವಿಗಳು ಬೇಕು. ಆಡಿತೋರುವವರು ಸಾಕು ಮಾಡಿ ತೋರುವವರು ಬೇಕು. ಅಂತರಾತ್ಮನೆಲ್ಲರಲ್ಲೂ ಇರುವನು. ಅಜ್ಞಾನವನ್ನು ಗ್ರಹಿಸಿದ ತತ್ವವನ್ನು ನಿತ್ಯಾಚರಣೆಯಲ್ಲಿ ತರುವುದರ ಮೂಲಕ ಅಜ್ಞಾನವನ್ನು ನೀಗಲು ಸಾಧಿಸುತ ಬಂದರೆ ಆಗ ಆತ್ಮನ ವೈಖರಿಯು ತೋರುತ ಬರುವುದು.

ಮೂರು ತರದ ಬೋಧಕರು

ಪ್ರಪಂಚದಲ್ಲಿ ಮೂರು ತರದ ಬೋಧಕರು ವಾಕ್ಚಾತುರ್ಯದಿಂದಲೂ ಸಾಮರ್ಥ್ಯದಿಂದಲೂ ಸದಾ ಬೋಧಿ

ಸುತ್ತಿರುವರು. ಅವರಲ್ಲೊಬ್ಬನು ವೃದ್ಧನು; ಅವನ ಕೂದಲು ನೆರೆತು, ಚರ್ಮ ಮುದಡಿಕೊಂಡು, ಅವನೊಬ್ಬ ತಪಸ್ವಿಯೋಪಾದಿಯಲ್ಲಿ ಕೃಶಾಂಗನಾಗಿರುವನು. ಹಠವಾದಿಗೆ ಲಕ್ಷಣವಾದ ತಿರಸ್ಕಾರವೆಂಬ ಜ್ವಾಲೆಯನ್ನು ಕಾರುತ್ತಾ ಅವನು ಅನುದಿನವೂ ಕಿರುಚಿಕೊಂಡು ಹೇಳುವುದೇನೆಂದರೆ,— "ಎಲೈ! ದುರಭಿಮಾನಿಗಳಾದ ಜನಾಂಗಗಳಿರಾ ಹಿಂದಕ್ಕೆ ನಡೆಯಿರಿ; ಮನುಷ್ಯನು ಹುಟ್ಟಿರುವುದು ಕಷ್ಟಪಡುವುದಕ್ಕಾಗಿಯೇ. ಹೀನ ಸ್ಥಿತಿಯಲ್ಲಿ ದುಡಿದು ದುಡಿದು ಮೈ ಬೆವರಿಡುವುದಕ್ಕೂ, ಸಂಕಟ ಪಡುವುದಕ್ಕೂ, ಶ್ರಮಪಟ್ಟು ಜೀವಿಸುತ್ತಾ ದೇವರ ಧ್ಯಾನವನ್ನು ಮಾಡಿಕೊಂಡಿರುವುದಕ್ಕೂ ಮನುಷ್ಯನು ಹುಟ್ಟಿರುವನು. ಆದುದರಿಂದ ಹಿಮ್ಮೆಟ್ಟಿರಿ. ದೈನ್ಯವನ್ನು ಅವಲಂಬಿಸಿ ವಿಧೇಯರಾಗಿ ನಡೆದುಕೊಳ್ಳಿರಿ."

ಎರಡನೆಯ ಬೋಧಕನು ಮೃದುವಾಕ್ಯದವನು. ಗಾನ ಮಾಡುತ್ತಾನೋ ಎಂಬಂತೆ ಮಧುರವಾಗಿ ಮಾತಾಡುವನು. ಸದ್ವಿಷಯ ಚಿಂತೆಯಿಂದ ಕಳೆಗುಂದದ ಅವನ ಮುಖವು ಔದಾಸೀನ್ಯವನ್ನು ಸೂಚಿಸುತ್ತಿರುವುದು. ಅವನ ಮಾತುಗಳು ಪುಸ್ತಕವನ್ನು ಓದಿ ಒಪ್ಪಿಸುವವನ ಮಾತುಗಳಂತೆ ಬಡಬಡನೆ ನಿಸ್ಸಾರವಾಗಿ ಹೊರಡುತ್ತಿರುವುವು. ತನ್ನ ಮಾತನ್ನು ತಾನೇ ಮೆಚ್ಚಿಕೊಳ್ಳುತ್ತಾ ಕಷ್ಟವನ್ನರಿಯದ ತನ್ನ ಸೊಬಗಿನ ಕೈಗಳಿಂತ ಅಭಿನಯಿಸುತ್ತಾ ಅವನು ಹೇಳುವದೇನೆಂದರೆ:— "ಎಲೈ! ತಹತಹ ಪಡುವ ಜನಾಂಗಗಳಿರಾ! ನಿಮ್ಮ ಹಾರಾಟವನ್ನು ನಿಲ್ಲಿಸಿ ಸುಖವನ್ನು ಪಡೆಯಿರಿ; ಅದೃಷ್ಟವೇ ಈಶ್ವರಾಜ್ಞೆಯು, ಈ ಆಜ್ಞೆಯು ನಿರ್ದೋಷವಾದುದು; ಮಧ್ಯೆ ಕೈ ಹಾಕಿದರೆ ಕೆಲಸವು ಕೆಡುವುದು. ಬದಲಾವಣೆಯು ಅವಿವೇಕವೆಂಬುವದು ಎಂದಿಗೂ ನಿಶ್ಚಯವಾದುದು; ನಮ್ಮ ಈಗಿನ ಸ್ಥಿತಿಯೇ ಸುಖಪ್ರದವಾಗಿರುವುದು."

ಬಿ. ಯಂ. ಅಪ್ಪಯ್ಯ,
ಅ. ಡಿ. ಸ್ಕೌ. ಕ.
ಗುಂಡ್ಲುಪೇಟೆ,
ಮೈಸೂರು ಡಿಸ್ಟ್ರಿಕ್ಟ್.

(ಮುಂದುವರಿಯುವುದು)

ಮಹಾ ಪುರುಷರ ಜೀವನ ಚರಿತ್ರೆಗಳು.

ಪ್ರಿಯ ಸಹೋದರರೇ,

ನಾನು ತಮ್ಮಗಳಿಗೆ ಜನಾಂಗ ಸೇವೆಯನ್ನೂ, ದೇಶಸೇವೆಯನ್ನೂ ಬಹುವಾಗಿಮಾಡಿ ಲೋಕಕ್ಕೆಲ್ಲಾ ಪರಮ ಉಪಕಾರವನ್ನು ಮಾಡಿ ಯಶಸ್ವಿಯಾಗಿ ಬಾಳಿ ನಮ್ಮ ಸ್ಕೌಟುಗಳಿಗೆ ಒಂದು ಮಾದರಿಯಂತೆ ಇದ್ದ ಒಬ್ಬ ಮಹಾಪುರುಷನ ಜೀವನ ಚರಿತ್ರೆಯನ್ನು ಅತಿ ಸಂಕ್ಷೇಪವಾಗಿ ತಿಳಿಸಲು ಕುತೂಹಲವುಳ್ಳವನಾಗಿ ಈ ಲೇಖನವನ್ನು ಬರೆದಿರುವೆನು. ಸಾವಧಾನ ಚಿತ್ತದಿಂದ ತಾವುಗಳು ದಯವಿಟ್ಟು ಓದಿ ಆ ದಿವ್ಯಪುರುಷನ ಮೇಲ್ಪಂಕ್ತಿಯನ್ನನುಸರಿಸಿ ನಡೆಯಲು ಪ್ರಯತ್ನಿಸಿದರೆ ಅದೇ ಒಂದು ಸೌಭಾಗ್ಯವೆಂದು ಭಾವಿಸುವೆನು.

1847—1931

ಥಾಮಸ್ ಆಲ್ವಾ ಎಡಿಸನ್ ಎಂಬ ಮಹಾ ಪುರುಷನು 1847ನೇ ಇಸವಿ ಪೆಬ್ರವರಿ ತಾರೀಖು 11ರಲ್ಲಿ ಅಮೆರಿಕದ ಸಂಯುಕ್ತ ಸಂಸ್ಥಾನದ ಓಹಿಯೋ ಜಿಲ್ಲಾ ಮಿಲಾರ್ ಪಟ್ಟಣದಲ್ಲಿ ಜನಿಸಿದನು. ಇವನ ತಂದೆಯು ಡಚ್ ವಂಶಸ್ಥನು, ತಾಯಿಯು ಸ್ಕಾಚ್ ವಂಶಸ್ಥಳು. ಇವನು ಮೂರೇ ತಿಂಗಳು ಪಾಠಶಾಲೆಯಲ್ಲಿ ಓದುತ್ತಿದ್ದದು. ಮಿಚಿರ್ಗ ಜಿಲ್ಲಾ ಪೋರ್ಟ್ ಹ್ಯೂರಾನ್ ಪಟ್ಟಣದ ಒಂದು ಪಬ್ಲಿಕ್ ಸ್ಕೂಲಿನಲ್ಲಿ ಮೂರೇ ತಿಂಗಳು ವ್ಯಾಸಂಗಮಾಡಿ ತನ್ನ ಹನ್ನೆರಡನೇ ವಯಸ್ಸಿನಲ್ಲಿ ರೈಲ್ವೇ ಸ್ಟೇಷರ್ನಗಳಲ್ಲಿ ವೃತ್ತಾಂತ ಪತ್ರಿಕೆಗಳನ್ನು ಮಾರಿ

ಜೀವನಮಾಡಲು ಪ್ರಾರಂಭಮಾಡಿ, ತನ್ನ ಹದಿನೈದನೇ ವರುಷದಿಂದೀಚೆಗೆ ಅನೇಕ ಪಟ್ಟಣಗಳಲ್ಲಿ ಟೆಲಿಫೋನ್ ಆಪರೇಟರ್ ಕೆಲಸ ಮಾಡಿಕ್ಕೊಂಡು ಜೀವಿಸುತ್ತಿದ್ದನು. ತನ್ನ ವಿರಾಮಕಾಲಗಳಲ್ಲಿ ಸೈಂಟಿಫಿಕ್ ವಿಚಾರಗಳಲ್ಲಿ ಆಸಕ್ತನಾಗಿ ಶೋಧನೆಗೆಉಪಕ್ರಮಿಸುವುದೂ, ವ್ಯಾಸಂಗ ಮಾಡುವುದೂ, ಚರ್ಚಿಸುವುದೂ ಇವೇ ಮುಂತಾದ ಕಾರ್ಯಭಾಗಗಳಲ್ಲಿ ಉದ್ಯುಕ್ತನಾಗುತ್ತಿದ್ದನು. ಮತ್ತು 1868 ಇಸವಿಯಲ್ಲಿ ಇವನು ಪ್ರಥಮತಃ ಎಲೆಕ್ಟ್ರಿಕ್ ವೋಲ್ಟ್ ರಿಕಾರ್ಡರ್ ಎಂಬ ಯಂತ್ರವನ್ನು ರಚಿಸಿ ಸರ್ಕಾರದ ಮೆಚ್ಚಿಗೆಗೆ ಪಾತ್ರನಾಗಿ ಅವರಿಂದ "ಪೇಟೆಂಟ್" ಪಡೆದನು. ನಂತರ "ಸ್ಟಾಕ್ ಟೀಕರ್ಸ್, ಡೂಪ್ಲೆಕ್ಸ್, ಕ್ವಾಡ್ರುಪ್ಲೆಕ್ಸ್ ಮತ್ತು ಅಟೋಮಾಟಿಕ್ ಟೆಲಿಗ್ರಾಫ್ ಸಿಸ್ಟಮ್‌ಗಳನ್ನೂ ಮತ್ತು ಎಲೆಕ್ಟ್ರಿಕ್ ಪೆನ್ ಮತ್ತು ಟೈಪ್ ರೈಟಿಂಗ್ ಅನುಕೂಲವಾಗುವಂತೆ ಯಂತ್ರಗಳನ್ನು ಕಂಡುಹಿಡಿದನು. 1877-78ರಲ್ಲಿ ಅವನು ಕಂಡುಹಿಡಿದ ಕಾರ್ಬ್‌ಟ್ರಾನ್ಸ್‌ಮಿಟ್ಟರ್ ಟೆಲಿಫೋನ್ ಯಂತ್ರಕ್ಕೆತುಂಬಾ ಸಹಾಯವಾಗುವಂತೆ ಅನುಕೂಲವಾಯಿತು. ಹೀಗೆಯೇ ಇವನು ಪ್ರತಿ ವರುಷವೂ ಯಾವುದಾದರೂ ಒಂದೊಂದು ಹೊಸ ಹೊಸ ಯಂತ್ರ ಕಂಡುಹಿಡಿದು ಜನಾಂಗಕ್ಕೆ ಬಹು ಉಪಕಾರವನ್ನು ಮಾಡುತ್ತಿರಲು ಸರ್ಕಾರದವರು, 1877ನೇ ಇಸವಿಯಲ್ಲಿ ಈ ಮಹಾ ಪುರುಷನು ಫೋನೋಗ್ರಾಫ್ ಎಂಬ ಯಂತ್ರವನ್ನು ಕಂಡು ಹಿಡಿಯಲು, ಅದುವರಿವಿಗೂ ಯಾರೂ ಕಂಡುಹಿಡಿಯದಿದ್ದ ಒಂದು ಹೊಸ ಯಂತ್ರವನ್ನು ಈತನು ಕಂಡು ಹಿಡಿದಿದ್ದಾನೆಂದು ತುಂಬಾ ಸಂತೋಷಪಟ್ಟು ಇವನಿಗೆ ಬಹುವಾಗಿ ಸನ್ಮಾನ ಮಾಡಿ ಅದಕ್ಕೆ ಒಂದು "ಪೇಟೆಂಟನ್ನೂ" ದಯಪಾಲಿಸಿದರು.

ಇದು ಸುಮಾರು 60 ರೂಪಾಯಿಗಳು ಬೆಲೆಬಾಳುವ ಯಂತ್ರವಾಗಿ ಇದ್ದಿತು. ಜೇನು ಮೇಣದ ಕೊಳವೆಗಳ ಮೇಲೆಗೆರೆಗಳಂತೆ ಗುರುತುಮಾಡಿ ಕೈಯಿಂದ ತಿರಿಗಿಸುವ ಯಂತ್ರವಾಗಿ ಪರಿಣಮಿಸಿ ಜನಗಳಿಗೆ ಅತಿ ಆಸಕ್ತಿಯನ್ನೂ ಆದರವನ್ನೂ ಆಹ್ಲಾದವನ್ನೂ ಉಂಟುಮಾಡಿತು. ಕೆಲವು ವರುಷಗಳು ಕಳೆದಮೇಲೆ ಕೊಳವೆಯ ಬದಲು ತಟ್ಟೆಯ ಮಾದ್ರಿ-ಡಿಸ್ಕ್-ಎಂಬ ರಿಕಾರ್ಡುಗಳನ್ನು ಮಾಡಿ ಅದರ ಮೇಲೆ ಸೂಜಿ ಮೊನೆಯಿಂದ ಶಬ್ದ ಹೊರಡುವಂತೆ ಏರ್ಪಾಡು ಮಾಡಿದನು. ಅದೂ ಅಲ್ಲದೆ "ಎಡಿಫೋನ್" ಎಂಬ ಆಫೀಸು ಯಂತ್ರವನ್ನು ಕಂಡುಹಿಡಿದನು.

ಹೀಗೆ ಅನೇಕ ವರುಷಗಳು ಕಷ್ಟಪಟ್ಟು. $1\frac{1}{2}$ ಲಕ್ಷ ರೂಪಾಯಿಗಳು ವೆಚ್ಚ ಮಾಡಿ ಕಾರ್ಯಶೋಧನೆಗಳನ್ನು ಮಾಡಲುಜ್ಜುಗಿಸಿದನು. ತದನಂತರ 1879ನೇ ಇಸವಿ ಅಕ್ಟೋಬರ್ ತಿಂಗಳು 21ನೇ ತಾರೀಖಿನಲ್ಲಿ ಇಕ್ಕ್ಯಾಂಡಿಸೆಂಟ್ ಎಲೆಕ್ಟ್ರಿಕ್ ಬಲ್ಬನ್ನು ಕಂಡುಹಿಡಿದು ಅದು 40 ಘಂಟೆಗಳಕಾಲ ಉರಿಯಲು ಅನುಕೂಲವಾಗುವಂತೆ ಮಾಡಿದನು. ತದನಂತರ ಹತ್ತುಹನ್ನೆರಡು ವರುರುಷಗಳ ಕಾಲ ಎಲೆಕ್ಟ್ರಿಕ್ ದೀಪ, ಶಾಖ ಮತ್ತು ಪವರ್ ಇವುಗಳ ಬಡಾವಣೆಗೆ ಹೆಚ್ಚು ಬುದ್ಧಿಯನ್ನು ಉಪಯೋಗಿಸಿ ಅನೇಕ ಯಂತ್ರಗಳನ್ನು ಕಂಡುಹಿಡಿದನು. ಅಲ್ಲದೆ ತ್ರಿವೈರ್ ಸಿಸ್ಟಮ್, ಅಂಡರ್ ಗ್ರೌಂಡ್ ಮೇನ್ (main) ಕೇಬಲ್ಸ್, ಡೈನಮೊಗಳು, ಮೋಟಾರುಗಳು ಸಾಮಾನುಗಳನ್ನೂ ಜನರನ್ನು ಸಾಗಿಸಲು ಎಲೆಕ್ಟ್ರಿಕ್ ರೈಲ್ವೆಯನ್ನು ಕಂಡುಹಿಡಿದನು. 1891ನೇ ಇಸವಿಯಿಂದ 1900 ವರಿವಿಗೆ ಅತಿ ಕಷ್ಟಪಟ್ಟು ಕಬ್ಬಿಣದ ಓರನ್ನು ಸ್ಟೀಲಾಗಿ ಮಾಡಲು ಮ್ಯಾಗ್ನೆಟಿಕ್ ಮೆಥಡನ್ನು ಕಂಡುಹಿಡಿದನು. 1900—1910 ವರಿವೆಗೆ ಸ್ಟೋರೇಜ್‌ಬ್ಯಾಟರಿ (Battery)ಗಳು ಮುಂತಾದ ಅನೇಕ ಯಂತ್ರಗಳನ್ನು ಸೈನ್ಸಿಗೆ ಉಪಯೋಗವಾಗುವಂತೆ ರಚಿಸಿದನು. ಮತ್ತು 1891ರಲ್ಲಿ ಸಿನಿಮೊಟಗ್ರಾಫ್ ಎಂಬ ಒಂದು ಸಣ್ಣ ಫೊಟೋಕ್ಯಾಮರವನ್ನು ಚಲನ ಚಿತ್ರವನ್ನು ತೆಗೆಯಲು ಅನುಕೂಲಿಸುವಂತೆ ರಚಿಸಿದನು. ಅದು ಮುಂಚೆ ಒಂದು ಪೆಟ್ಟಿಗೆಯೊಳಗೆ ನೋಡಲು ಅನುಕೂಲವಿದ್ದಿತು, ನಂತರ ಗೋಡೆಯಮೇಲೆ ಫೋಟೋಗಳನ್ನು ಪ್ರತಿಬಿಂಬಿಸುವಂತೆ ಮಾಡಿ ಜನರು ನೋಡಲು ಅನುಕೂಲಪಡಿಸಿ ಕೊಟ್ಟನು. 1885ನೇ ಇಸವಿಯಲ್ಲಿ ರೈಲಿನಲ್ಲಿ ಹೋಗುತ್ತಿರುವ ಜನಗಳಿಗೂ ಮತ್ತು ಸಮುದ್ರಯಾನ ಮಾಡುತ್ತಿರುವ ಜಹಜುಗಳಿಂದ ಟೆಲಿಗ್ರಾಮ್ ಹೋಗುವಂತೆ ಏರ್ಪಾಡು ಮಾಡಿದ ಯಂತ್ರವನ್ನು ಕಂಡುಹಿಡಿದನು.

ಅಲ್ಲದೆ ಈತೆರಿಕ್ ಫೋರ್ಸ್ (Etheric Force) ಮತ್ತು ಎಡಿರ್ಸ ಎಪೆಕ್ಟ್ ಎಂಬ ವಿದ್ಯುಚ್ಛಕ್ತಿಯ ಅತಿ ಅದ್ಭುತ ವ್ಯಾಪಾರದ ಶಕ್ತಿಯನ್ನು ಕಂಡುಹಿಡಿದನು.

ಈಗ ಇರುವ ರೇಡಿಯೋ ಕ್ರಮಕ್ಕೂ ಇವನೇ ಮೂಲ ಪುರುಷನೆಂದು ಹೇಳಿದರೆ ಅತಿಶಯೋಕ್ತಿ ಆಗಲಾರದು. ಹಿಂದೆ ನಡೆದ ಘೋರ ಯುದ್ಧದಲ್ಲಿ ಸರ್ಕಾರಕ್ಕೆ ಸಹಾಯ ವಾಗುವಂತೆ ರಸಾಯನ ಶಾಸ್ತ್ರದಲ್ಲಿ ಅತಿನೈಪುಣ್ಯವನ್ನು ತೋರಿಸಿ, ನಾವಿಕಶಾಸ್ತ್ರಕ್ಕೂ ಅನುಕೂಲಿಸುವಂತೆ ಬಹು ವಾಗಿ ಶ್ರಮಪಟ್ಟು ಫೆನಾಲ್ ಮುಂತಾದ ಅನೇಕ ಕೆಮಿ ಕಲ್ಸ್‌ಗಳನ್ನೂ ಕಂಡುಹಿಡಿದನು. 1927ರಲ್ಲಿ ಇವ ನನ್ನು ನ್ಯಾಷನಲ್ ಆಕೆಡಮಿ ಆಫ್ ಸೈನ್ಸಸ್ ಎಂಬ ಸಮಾಜಕ್ಕೆ ಸೇರಿಸಿದರು. ಹೀಗೆ ಈ ಮಹಾ ಪುರುಷನು ಐವತ್ತು ವರುಷಗಳ ಕಾಲ ಶ್ರಮಪಟ್ಟು ಕೆಲಸಮಾಡಿ ಸುಮಾರು ಸಾವಿರದಮೂವತ್ತುಮೂರು ಯಂತ್ರಗಳನ್ನು ಕಂಡುಹಿಡಿದು ಲಕ್ಷಾಂತರ ರೂಪಾಯಿಗಳನ್ನು ಖರ್ಚು ಮಾಡಿ ಅದರಿಂದ ಕೋಟ್ಯಾಂತರ ರೂಪಾಯಿಗಳನ್ನೇ ಸಂಪಾದನೆ ಮಾಡಿ ಬಹುವಾಗಿ ದಾನ ಧರ್ಮ ಮಾಡಿ, ತನ್ನ ಯಶಸ್ಸನ್ನು ಪ್ರಪಂಚಕ್ಕೆಲ್ಲಾ ತನ್ನ ಯಂತ್ರಗಳ ಮೂಲಕ ಹರಡಿ, ಬಹುವಾಗಿ ಜನಾಂಗಕ್ಕೆ ಉಪಕಾರ ಮಾಡಿ 1931ರಲ್ಲಿ ದಿವಂಗತನಾದನು. ಈ ಮಹಾ ಪುರುಷನ ಜೀವನ ಚರಿತ್ರೆಯು ಪ್ರಪಂಚಕ್ಕೆ ಒಂದು ಮಾದರಿಯಾಗಿದೆ ಎಂದು ನಾನು ನಂಬುತ್ತೇನೆ. ನಮ್ಮ ಸ್ಕೌಟ್ ಪ್ರಪಂಚದಲ್ಲಿ ಯಾರಾದರೂ ಒಬ್ಬರಾದರೂ ಈರೀತಿ ಮುಂದಕ್ಕೆ ಬರುವರೆಂದು ನನಗೆ ಭರವಸೆ ಇದೆ.

F. C. Devaraja Urs.
Hd. Qrs. Commissioner for
Publicity & Propaganda.
The Boy Scouts of Mysore
MYSORE.

The Mysore Scout Co-operative Stores

THE ONLY INSTITUTION FROM WHICH TO GET YOUR SCOUT EQIPMENT

Uniforms, Flags, Whistles, Shoulder Knots and other equipment.

Books, Charts, Photographs and Registers.

Indian Scout Pocket Book	Each	1	0	0
Methods of Early Training	—	1	12	0
Gilcraft Series (Nos. 1 to 16)	—	1	2	0
Produx Calculater	—	3	0	0
ಮರಿಗಳ ಕೂಗು	—	1	0	0
Scouting for Boys in India	—	2	0	0
Wolf Cub Hand Book	—	1	15	0
All-India Boy Scout Diary in English	—	0	4	0
The Mysore Boy Scout Diary in Kannada	—	0	4	0
Law chart in Urdu	—	0	3	0
Law Charted in Urdu (Mounted)	—	1	6	0
Wall charts	—	0	4	6
Troop Register big size	—	2	8	0
do small size	—	0	7	0
Aid to Scoutmastership	—	1	8	0
Rovering to success	—	0	12	0
Scouting Games	—	1	2	0
Games for Camps and Club Rooms		1	2	0
Camping Standard	—	0	4	0

Boy Scout Tests and how to pass them	—	3	6	0
Complete Signalling Instructor	—	0	12	0
1st Steps in Scouting	—	0	4	0
1st Class Tests	—	0	4	0
How to run a Troop	—	1	2	0
How to run a Petrol	—	0	9	0
Letters to a Petrol Leader —Scout Law	—	0	6	0
" —Tenderfoot	—	0	6	0
Fire Side Stories	—	1	2	0
How to run Wolf Cubs	—	1	2	0
Games for Cubs	—	1	8	0
Sife's Suags	—	1	14	0
LAlIndia Poliey, Organisation and Rules	—	0	4	0

Other Equipment.

Scout Whistle with Mysore emblem	—	0	6	0
Shoulder Knots for Scouts	—	0	1	6
do Rovers	—	0	2	0
Shoulder Patches for Cubs	—	0	0	7
Scarves—(triangular, in cotton; supplied to order in required colour) from annas 0-4-0	to	0	10	0
Scarves Cotton; Green-square	each	0	13	0
do Woollen, Green, triangular	—	1	0	0
do Silk square	—	2	4	0
Woggle (Lacquer, wholesale rate)		0	0	10
Garter tabs, Green or Red	—	0	2	0
Belt, leat her	—	1	8	0
Belt, web from 0-6-6 to	—	0	8	6
Cub and Scout Caps	—	0	4	6
Woollen Khaki Hoses big size I quality	per pair	1	14	0
do II do	—	1	9	6
do III do	—	1	6	0
Cotton Hoses	—	0	7	0

Khaki Cotton Stockings plain top.

For Cubs Size 8½″	each	0	2	6
For Scouts and Rovers Size 9″, 9½″, 10″, 10½″, 11″	each —	0	4	6
Khaki thick cotton stockings Size 10″ to 11″	each —	0	7	9

Khaki mercerised stockings plain top

For ts and Scouters size 9½″ to 11″	each	0	11	3

Khaki wollen stockings plain top with mending wool

For Scouts and Scoute size 10″ to 10½″	each	0	15	6

Thick wollen stocking plain top with mending wore.

For Scouts and Scouters size 10″ to 10 1/2″	each	1	11	0
Haversack	each	1	6	0
Water bottle	—	1	10	3
Lanyard	—	0	4	6
Shoulder badges—Troop No. and name to be furnished; supplied to order	per 100	1	0	0
Mysore flag	each	4	6	0
Union jack	—	1	1	0
Troop flag	—	8	12	0
Morse signalling flag with stick complete	—	0	5	3
Semaphore Signalling flags with sticks complete	per pair	0	7	0
First Aid Box small size	each	1	9	0
do big size	—	6	8	0
Triangular Bandages	—	0	3	3
do printed	—	0	10	0
Splints	one set	2	4	0
Scout compass	each	1	8	0
Staves	per 100	15	0	0
Hammer	each	0	15	0
Scout knife, big size with a marlin's spike I quality	—	1	8	0
do II do	—	0	14	6
do small size	—	0	11	0
Scout knife, big size with Tin cutter and marlin's spike	—	1	10	0
Ordinary knife Scout pattern, small size with martin's spike	—	0	11	0
Same as above, nickel plated	—	0	1[illegible]	0
Scout knife and whistle, a combination, just the thing for a good Scout	—	0	12	6
Ordinary knife, big size, stainless steel blade with cork-screw	—	0	15	0
Ordinary knife, stainless steel blade, small size	—	0	6	9
Swadeshi knife	—	1	6	0
Scissors, best steel	—	0	14	0
Hand Axe American pattern	—	1	1	0
do Gilwell pattern	—	1	1	0
Bill Hook double-edged	—	1	9	0
Chopper	—	1	12	6

N. B.—A fresh stock of new Books, Wcollen and Cotton Stockings have just arrived. Ask for a detailed list. — — Prices moderate

Apply to The Secretary,

THE MYSORE SCOUT CO-OPERATIVE STORES. LTD.

Scout Headquarters, Irwin Circle, Bangalore City.